



**PREFEITURA MUNICIPAL DE  
CARUARU  
SECRETARIA MUNICIPAL DE  
SAÚDE**

**RELATÓRIO DE GESTÃO  
2001**

**Caruaru/ 2002**

PREFEITURA MUNICIPAL DE  
CARUARU  
SECRETARIA MUNICIPAL DE SAÚDE

**RELATÓRIO DE GESTÃO  
2001.**

CARUARU/ 2002.

“ Uma visão sem ação é só um sonho;  
Uma ação sem visão não é mais que um  
passatempo;  
Uma visão com ação pode mudar o mundo “  
**Joel Baker**

# Prefeitura Municipal de Caruaru

**Bel. José Geraldo Rodrigues da Silva**  
Prefeito

**Dr. Valter Souza**  
Vice-Prefeito

**Dr. Oscar Capistrano dos Santos**  
Secretário de Saúde

**Dra. Fabiana Valéria da Silva**  
Secretária Adjunta de Saúde

## Equipe Técnica da Secretaria Municipal de Saúde:

### Gabinete do Secretário Municipal de Saúde

**Teresa Eugênia Villar Costa**  
**Amélia Maria de Almeida Araújo**  
Assessoria Técnica Especial

**Júlio Pascoal da Silva Neto**  
Assessoria de Imprensa

**Alexsandra Martins Silva**  
Chefe de Gabinete

**Salaciele Anjos Florêncio**  
Assessora de Gabinete

### Comissão Permanente de Licitação

**Ana Celi Lopes Vasconcelos**  
Presidente

**Elizângela Maria de Souza Silva**  
Secretário

**Flávia Veridiana da Silva**  
**Josemar Sabino de Oliveira**  
**Valdete Ferreira Silva**  
Membros

### Fundo Municipal de Saúde

**Paula Fracinete França Freitas**  
Coordenadora Técnica do FMS

**Rita de Cássia Mendonça Barbosa**  
**Antonio Manoel da Silva**  
**Ana Paula da Silva**  
**Keila Cristiane Bezerra de Melo**  
Membros

### Departamento de Vigilância em Saúde

**Cristina Rosane Jordão Braga Vilaça**  
Diretora

**Arlineide Maria Ramos Dias**  
Chefe da Divisão de Controle de Agravos

**Shirley Sueli Veras Maciel**  
Assessora Técnica em Vigilância Epidemiológica e Sistemas de Informações

**Christiani Maria Gondim Módolo**  
Assessora Técnica em Vigilância Sanitária

**Luciana Tenório de Lacerda Melo Alves**  
DICONA . Divisão de Controle de Alimentos

**Antonio Figueiredo Vasconcelos Júnior**  
DICMEC . Divisão de Controle do Exercício Profissional, Medicamentos e Correlatos

**Francisco de Assis David Júnior**  
DISAMA . Divisão de Controle de Saneamento e Meio Ambiente

### Departamento de Assistência e Promoção a Saúde

**Ana Elizabete França Mota**

Diretora

**Kátia Silene Amorim Ferreira**

**Keudma Cristina Xavier**

**Josineide Barreto**

Coordenadoras Técnicas do PACS/ PSF

**Maria de Jesus Cardoso Santiago**

**João Manoel da Silva Filho**

Coordenadores do Programa de Saúde bucal

**Maria Valéria Goraebé Carvalho**

Coordenadora Técnica do Programa Saúde da Mulher

**Maria da Pompéia M. Rodrigues**

Coordenadora Técnica do Programa Saúde da Criança

**Rosa Virginia Toscano da Silva**

Coordenadora Técnica do PNI

**Maria do Socorro Valgueiro Gervásio**

Coordenadora do COAS

**Cristiane Dayse de Oliveira Lima**

Coordenadora do Programa de Educação em Saúde

**Ana Cláudia Florêncio Neves**

**Márcia Maria C. Santiago**

Coordenadores Técnicos do Programa de Assistência Farmacêutica

**Isabel Freire Tomaz Bezerra**

**Dirceu Neves do Amaral e Silva**

**Célia Maria de Lima**

**Maria de Socorro Chaves**

**Antônio Alves Feitosa**

**Maria Amélia de Melo**

**Janaína Viegas**

**Rossana Maria Tavares de Menezes**

**Sheila Maria Gonçalves**

**Estelita Tavares**

**Lúcia Luzia de Souza**

Gerentes das Unidades de Saúde

**Departamento de Planejamento**

***Cristiana Acevedo Zarzar***

Diretora

***Francineuma Neves Vasconcelos***

***Verônica Maria Arruda de Souza***

***Henri Charles Vidal***

***Flaviana Vanessa da Silva***

Coordenadores Técnicos da Central de Regulação de Assistência à Saúde

***Maria do Socorro Alves Florêncio***

Chefe de Divisão do Tratamento Fora do Domicílio

***Ednaldo José Pereira***

Chefe de Divisão do Apoio à Informática

***Cristina Maria Lucena da Silva Matos***

Coordenadora Técnica de Projetos Especiais

***Maria Célia Barbosa***

***Raymundo Francelino Aragão Filho***

***Gilson Agostinho da Silva***

Auditores do SUS

***Kelly Cristina Gomes Costa Clementino***

Coordenadora Técnica do Sistema de Informação Hospitalar

***Lusiane Maria da Silva***

Coordenadora Técnica do Sistema de Informação Ambulatorial

**Departamento de Administração e Recursos Humanos**

***Suely Sandra Capistrano Lima dos Santos***

Diretora

***Luci Celestino Pinheiro***

Chefe de Divisão de Desenvolvimento de Recursos Humanos

***Felipe Paes de Andrade***

Coordenador Técnico do Programa de Apoio ao Servidor da Saúde

***Maria Anunciada da Silva***

Chefe de Divisão de Administração e Patrimônio

**Paulo Pereira da Silva**  
Chefe de Setor de Transportes

**Departamento de Controle de Vetores e Vigilância Animal**

**José Marcolino da Silva**  
Diretor

**Licius Silva Cavalcanti**  
Coordenador Técnico do Projeto Desafio

**Jairo Cavalcanti Costa**  
Chefe de Divisão de Controle de Zoonoses

**CONSELHO MUNICIPAL DE SAÚDE:**

**PARIDADE USUÁRIOS**

**Associação de Moradores do Núcleo Habitacional Senador Nilo Coelho Ë  
COHAB III**

**Sônia Maria da Costa Ë Titular**  
Josefa Soares Costa . Suplente

**Associação de Portadores de Deficiências de Caruaru ( APODEC )**

**Rosemery Maria da Silva Ë Titular**  
Ernandes Quirino da Silva . Suplente

**Associação dos Moradores da Vila Kennedy**

**Reginaldo de Melo Ë Titular**  
Elisa Maria de lemos . Suplente

**Sindicato dos Trabalhadores Rurais**

**José Carlos Ferreira dos Santos Ë Titular**  
Laura Gama Sobral . Suplente

**Sindicato dos Empregados em estabelecimentos Bancários de Caruaru**

**Ruth Silva de Assis Barbosa Ë Titular**  
José Adelmo Silva - Suplente

**Pastoral da Saúde**

***Maria Eliete da Silva Santos É Titular***

Luzinete Lourdes Costa França . Suplente

**Rotary Club de Caruaru**

***Antônio Fortunato de Menezes É Titular***

Antônio de Assis Queiroga . Suplente

**Associação das Parteiras Tradicionais de Caruaru**

***Maria Fernanda da Silva É Titular***

Josefa Alves de Carvalho . Suplente

**Cooperativa de Prestação de Serviços na Área de Educação de Caruaru**

***José Clóvis dos Santos É Titular***

Daniel Amorim da costa - Suplente

**Fundação Santuário das Comunidades Eclesiais de Base do Agreste de Pernambuco**

***João Domingos Pinheiro Filho É Titular***

Josefa Maria Torres da Silva . Suplente

**PARIDADE TRABALHADORES DE SAÚDE**

**Associação dos Trabalhadores no SUS**

***Antônio Gomes da Silva É Titular***

Lília Souza Vaz . Suplente

***Verônica Laís Barbosa da Silva É Titular***

João Teotônio Alves Neto . Suplente

***Manoel Vitor Vieira Filho É Titular***

Ivonete de Jesus Barbosa . Suplente

***Maria de Jesus Barbosa É Titular***

Jael Soares de Oliveira . Suplente

**Sociedade de Medicina de Caruaru**

***Antônio Tiago Guerra de Albuquerque É Titular***

Hélio Lúcio Souza Filho - Suplente

**PARIDADE PRESTADORES DE SERVIÇO**

**Secretaria Municipal de Saúde**

***Oscar Capistrano dos Santos* *É Titular***

Fabiana Valéria da Silva . Suplente

***Ana Elizabete França Mota* *É Titular***

Cristiana Acevedo Zarzar - Suplente

**Secretaria Estadual de Saúde**

***Kilma Maria de Medeiros Lacerda* *É Titular***

Maria Joselúzia Florêncio Ferraz Torres . Suplente

**Secretaria de Programas Especiais e Ação Social**

***Maria Ivânia Almeida Gomes* *É Titular***

Vera Lúcia Melo Lima . Suplente

**Rede Complementar**

***Severino Oscar Barreto C. Neto* *É Titular***

Cláudio José G. P. Raposo - Suplente

# **RELATÓRIO DE GESTÃO - 2001**

## **SUMÁRIO**

### **I APRESENTAÇÃO**

### **II DESEMPENHO DAS AÇÕES DA SECRETARIA MUNICIPAL DE SAÚDE**

- 2.1 Rede Física
- 2.2 Contratos/ Convênios/ Licitações/ Projetos
  - 2.2.1. Processos Licitatórios
  - 2.2.2. Serviços Contratados/ Conveniados . Rede Complementar
  - 2.2.3. Convocação Pública
  - 2.2.4. Convênios e Projetos
- 2.3 Aspectos Organizacionais
  - 2.3.1. Recursos Humanos
  - 2.3.2. Ações de Controle, Avaliação, Supervisão e Auditoria
  - 2.3.3. Legislações
  - 2.3.4. Informatização
  - 2.3.5. Outros Aspectos Organizacionais
- 2.4 Aspectos da Epidemiologia e da Vigilância à Saúde
  - 2.4.1. Vigilância Epidemiológica
  - 2.4.2. Características de Saúde do Município
  - 2.4.3. Vigilância Sanitária
- 2.5 Das Endemias e do Controle de Vetores e Zoonoses
- 2.6 Desempenho dos Serviços Assistenciais
  - 2.6.1. Rede Ambulatorial
    - Ações Básicas de Saúde
    - Ações de Média Complexidade
  - 2.6.2. Rede Hospitalar
    - Rede Hospitalar sob Gestão Municipal
    - Internamentos de Residentes
- 2.7 Desempenho dos Programas/ Indicadores e Metas Pactuados
- 2.8 Desempenho da Execução Orçamentária . SIOPS/ 2001
- 2.9 Gestão Democrática . Controle Social
- 2.10 Síntese da Análise de Desempenho das Ações de Saúde Desenvolvidas

### **III CONCLUSÃO**

### **ANEXOS**

# RELATÓRIO DE GESTÃO - 2001

## I. APRESENTAÇÃO

No âmbito do município, a consolidação do Sistema Único de Saúde, pressupõe não apenas a confirmação dos seus princípios básicos ( a assistência à saúde oferecida à população de maneira equânime e universal, a regionalização e a hierarquização , o Controle Social ), mas sobretudo, a descentralização e a integralização das ações de saúde; fazendo com que o cidadão tenha acesso à prevenção de doenças, através da atenção básica à saúde, assim como também possa recorrer aos serviços de média complexidade e obter a referência para serviços da alta complexidade.

Dentro desta perspectiva, o modelo de atenção adotado pela Secretaria de Saúde de Caruaru em 2001, buscou não apenas enfatizar as atividades de caráter preventivo, mas também proporcionar à população, garantia de acesso aos serviços mais complexos. Esta proposta, também teve como prerrogativa a tentativa de adequar o município de Caruaru à NOAS/ SUS 01/ 2001.

O presente Relatório, pretende, portanto, demonstrar a atuação do Governo Municipal, através da Secretaria de Saúde no ano 2001, que juntamente com o Conselho Municipal de Saúde, pôde iniciar um processo de garantia da atenção integral à saúde e à qualidade de vida de seus munícipes.

Em síntese, este documento, apresenta a metodologia de acompanhamento das ações de saúde impetradas pelo município, incluindo os sub - itens:

1. Rede Física
2. Contratos/ Convênios e Licitações
3. Aspectos Organizacionais
4. Aspectos Epidemiológicos, da Vigilância à Saúde, das Endemias e do Controle de Vetores e Zoonoses.
5. Desempenho dos Programas, Serviços, Indicadores, Metas e Impacto das Ações de Saúde.
6. Da Execução Orçamentária
7. Do Controle Social

## **II. DESEMPENHO DAS AÇÕES DA SECRETARIA MUNICIPAL DE SAÚDE**

### 2.1. Rede Física

O Mapa Sanitário em anexo I, apresenta a distribuição Geográfica das Unidades de Saúde integrantes do SUS municipal . Caruaru/ 2001. Demarcados na cor azul, identificam-se as unidades de saúde de natureza pública implantadas em 2001. Na cor verde, identificam-se as Unidades Prestadoras de Serviço da Rede Complementar, contratadas e Conveniadas em 2001.

**TABELA I - Nº DE UNIDADES DE SAÚDE DE NATUREZA PÚBLICA DE GESTÃO MUNICIPAL DE 1998 À 2001.**

<b>ANO DE REFERÊNCIA</b>	<b>Nº DE UPS</b>
1998	47
1999	50
2000	52
2001	61

**FONTE: SMS DE CARUARU DE DEPLAN/ 2002.**

Pode-se observar através da tabela acima que, houve um aumento significativo de Unidades de Saúde de natureza pública nos últimos anos, especialmente no que tange aos serviços básicos. Do ano 2000 para o ano seguinte, houve um aumento de 09 Unidades de Saúde.

**GRÁFICO I - Nº DE UNIDADES DE SAÚDE DE NATUREZA PÚBLICA DE GESTÃO MUNICIPAL DE 1998 À 2001.**

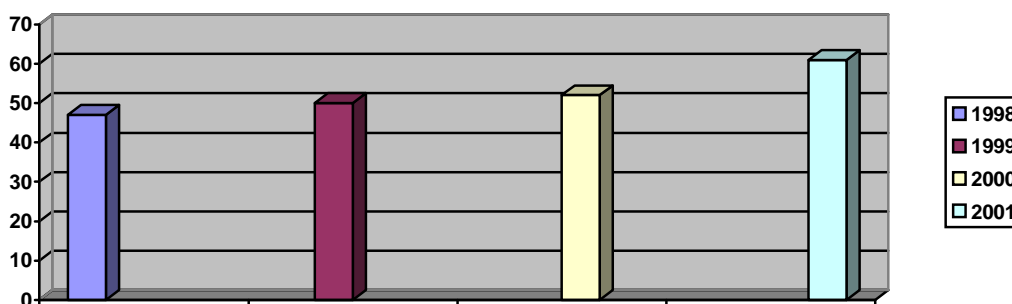

**FONTE: SMS DE CARUARU DE DEPLAN/ 2002.**

**TABELA II** É Nº DE UNIDADES DE SAÚDE É NATUREZA PRIVADA É CONTRATADAS/  
CONVENIADAS É SUS MUNICIPAL É 1998 À 2001.

<b>ANO DE REFERÊNCIA</b>	<b>Nº DE UPS</b>
1998	11
1999	08
2000	11
2001	15

**FONTE: SMS É CARUARU É DEPLAN/ 2002.**

Conforme a Tabela II, constata-se que o número de Unidades de Saúde de natureza privada, contratadas/ conveniadas pelo SUS, foi ampliado sobremaneira, inclusive do ano 2000 para o ano 2001, cujo crescimento atingiu 68% de um ano para o outro.

**GRÁFICO II** É Nº DE UNIDADES DE SAÚDE É NATUREZA PRIVADA É SOB GESTÃO  
MUNICIPAL É 1998 À 2001

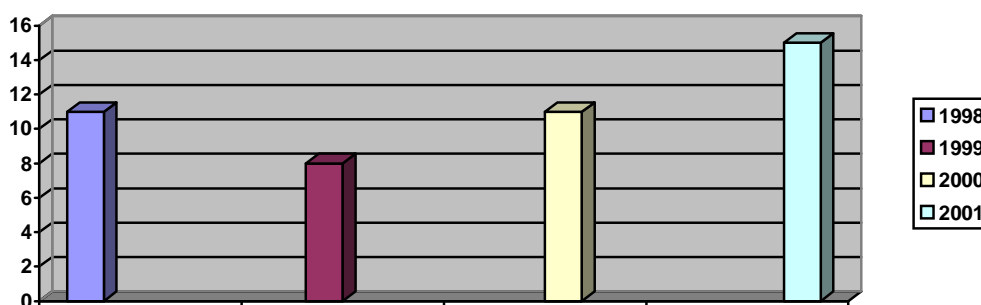

**FONTE: SMS É CARUARU É DEPLAN/ 2002.**

No ano 2001, foram realizados diversos serviços de Reforma/ Recuperação e até mesmo Ampliação, conforme pode-se constatar na Tabela abaixo:

**TABELA III - SERVIÇOS DE REFORMA/ RECUPERAÇÃO/ AMPLIAÇÃO - UNIDADES DE SAÚDE**

<b>ESPECIFICAÇÃO DO SERVIÇO</b>	<b>UNIDADES DE SAÚDE</b>
Serviços de Recuperação	PSF São Francisco PSF Agamenon Magalhães PSF São João da Escócia PSF Salgado I Sala do Departamento de Zoonoses e Controle de Vetores CS Inidianópolis Recuperação de Unidade de Saúde para instalação do Serviço de Saúde Mental ( Ambulatório Especializado 0
Serviços de Reforma	PSF Morro Bom Jesus PSF Morro Centenário
Serviços de Ampliação	Policlínica do Salgado ( Implantação/ Estruturação do Gabinete Odontológico )

FONTE: SMS - CARUARU - DARH/ 2002.

**UNIDADES DE SAÚDE DE PSF IMPLANTADAS ( IMÓVEIS ADQUIRIDOS/ LOCADOS ) - 2001**

PSF Salgado II
PSF Salgado III
PSF Salgado IV
PSF Santa Rosa
PSF José Liberato
PSF Cidade Jardim
PSF Jardim Panorama
PSF Caiucá
PSF Vila Kennedy I
PSF Vila Kennedy II

FONTE: SMS - CARUARU - DAS - COORDENAÇÃO MUNICIPAL PACS/ PSF - 2002.

**OUTRAS UNIDADES DE SAÚDE IMPLANTADAS**

Unidade de Saúde Mental ( Ambulatório Especializado )
Laboratório Municipal

**• GASTOS COM AQUISIÇÃO DE EQUIPAMENTOS**

<b>2000</b> <b>R\$ 179.246,04</b>	<b>2001</b> <b>R\$ 348.977,18</b>
<b>Incremento</b> <b>95%</b>	



2.2. Processos Licitatórios/ Contratos/ Convênios

2.2.1. Licitações e Respectivos Contratos/ Convênios Realizados em 2001.

**TABELA IV É DEMONSTRATIVO DOS PROCESSOS LICITATÓRIOS/ ESPECIFICAÇÕES É REALIZADOS EM 2001 É UNIDADE ORÇAMENTÁRIA: FUNDO MUNICIPAL DE SAÚDE DE CARUARU.**

Nº Processo	Identificação do Certame	Nº	Objeto	Tipo de Licitação	Data Recebimento da documentação e proposta	Nº Participantes	PROPOSTA VENCEDORA CONF. HOMOLOGAÇÃO		Situação	Fundamentação da Revo-gação/ Anulação	R E C U E S O
							EMPRESA VENCEDORA	VALOR			
01/2001	Convite	01/2001	Aquis. de inseticida	Menor preço	05/03/2001	02	Tec-Rec	31.000,00	Concluído		N
02/2001	T.P	01/2001	Aquis. de leite em pó integral	Menor preço	22/03/2001				Revogado	Art 49	N
03/2001	T.P	02/2001	Aquis. de Raticida	Menor preço	23/03/2001	04	Rogama Ind. Com. Tec-Rec Com. Rep. Casa Bernardo Ltda.	4.130,00 9.330,00 3.650,00 <b>V.Total 17.110,00</b>	Concluído		N
04/2001	Convite	02/2001	Aquis. de Material Expediente	Menor preço	12/03/2001	05	S. Galvão J. Bosco Livraria Atual Rosemberg Dist.	2.575,84 6.167,08 7.465,16 4.580,95 <b>V.Total 20.789,03</b>	Concluído		N
05/2001	Dispens.	01/2001	Aquis. de Medicamentos,	Menor Preço	15/02/2001	12	Cariri Med. Ltda. Drogafonte Ltda.	6.077,64 8.359,50	Concluído	Art.24 Inciso	N

			Material Médico-Hospitalar				EMS Ind. Farm. Largean Com. Rep. Ltda. Fundação Osvaldo Cruz Lab.Quím.Farm. Bergamo Ltda. Fortmed Com. Ltda. D.Med Com. Rep. Ltda. Promec Ltda. Discamed Med.Hosp. Ltda. Medical Merc. de Apar. médica Ltda. Luiz E. Silva Rep.	34.530,00 15.226,00 4.549,50 16.570,00 3.165,28 4.505,10 6.216,06 4.123,40 2.234,56 120,57 <b>V.Total</b> <b>105.677,61</b>		IV	
06/2001	T.P.	03/2001	Aquis. de Combustível, Óleo Diesel, Óleo Lubrificante e Gás Butano	Menor preço	26/03/2001	02	Micro Posto Cohab I e II Ltda. Com. Planeta Água Ltda.	97.294,88 5.562,00 <b>V.Total</b> <b>202.856,88</b>	Concluído		N
07/2001	T.P.	04/2001	Aquis. de Equip. de Ultra-som e Videoendoscopia	Menor preço	27/03/2001	08	Toshiba Medical do Brasil Ltda.(Ultra-som)	34.000,00 <b>V.Total</b> <b>34.000,00</b>	Concluído		N

08/2001	Convite	03/2001	Aquis. de Material de Limpeza, Apoio e Lavanderia	Menor preço	14/03/2001	06	Bonanza supermercado Discamed Méd.Hosp.Ltda. Armazém Georama Rosemberg Dist. de Prod.Ltda. LCR-Com. e Rep. Ltda. Joeldson da silva Santos.	1.151,72 630,56 1.446,53 1.245,00 2.115,08 1.315,50 <b>V.Total 7.904,39</b>	Concluído		N
09/2001	Convite.	04/2001	Aquisição de Material elétrico-hidráulico	Menor preço	15/03/2001	03	Marsal Material de construção Ltda. Eletroluz Eletricidade Ltda. Com. Santa Verônica Ltda.	3.973,45 175,00 1.725,74 <b>V.Total 5.874,19</b>	Concluído		N
10/2001	Convite	05/2001	Aquisição de Material Odontológico	Menor preço	28/03/2001	11	Padrão Dist. Equip. Médico-Hosp.Pe. Callou Ltda. Dental Médica Com. e Rep. Ltda. Saúde Dental Com. e Rep. Ltda. .E. Luis S. Silva	69,01 313,60 25.739,66 11.025,95	Concluído		N

							Prod. Odontológicos. Promec Ltda. Cirúrgica Carvalho	1.335,95 7.956,00 <b>V.Total</b> <b>46.440,17</b>		
11/2001	T.P	05/2001	Aquisição de Material Médico - Hospitalar	Menor preço	09/04/2001	17	Medical PR. Comercio Médica Ltda., Lab. B. Braun S/A Tecnovida Com. Ltda., Padrão Pe. Callou Ltda., Promec Ltda., Revanyl Ltda., Dental Médica Com. e Rep. Ltda., Cremer S/A Health Care Com. de Mat. Méd. Cirúr. Hosp. Ltda., Art. Cirúr. Fortmed Com. Ltda.,	7.787,18 288,00 1.972,00 3.113,00 761,60 29.005,23 8.130,00 1.723,37 18.586,50 4.077,04 3.847,70 180.,00 <b>V. Total:</b> <b>79.471.62</b>	Concluído	N
12/2001	T. P	06/2001	Aquisição de Medicamentos	Menor Preço	10/04/2001	25	Farmace Dipromed	2.162,00 4.180,40	Concluído	S

			Ambulatoriais				Serrafarma D. Med. Aglon U. Química BH Farma Biolab Lagean Sanval E M S Discamed DrogaFonte Lab. Kinder Lab. Neo Química Lab. Bergamo Teuto	480,00 7.100,00 10,080,00 7.335,00 50.985,20 11.275,20 18.276,60 34.740,30 90.237,60 70,00 243,00 60,680,00 56.954,00 35.400,00 69.708,00 <b>V Total</b> <b>459.907,30</b>			
13/2001	Dispens.	02/2001	Contratação de Serviço Contínuo de Mão-de- Obra para Limpeza do Rio Ipojuca pelo período de 180 dias,		26/03/2001	01	Leidiane Clere do Nascimento	<b>V Mensal</b> <b>15.997,80</b>	Concluído	Art.24 Inciso IV	N
14/2001	Convite.	06/2001	Contratação de Serviços Contínuos de Transporte de Pessoal e Materiais e Locação de Motos	Menor Preço Por diária cotada	19/04/2001	44	Simônica Almeida Farias Aldo José Leonel Francisco Espedito Bezerra	63.70 50.00 39.90	Concluído		N
								<b>V. Total</b> <b>90.986,80</b>			

			Para os Programa de Combate aos Vetores				Jasiel Tenorio da Silva João Lucena Santos Filho Maria Aparecida de Menezes José da Silva Nascimento	39,90 38,00 60,00 12.96 x 2			
15/2001	Convite	07/2001	Aquisição de Material Permanente, Material de Consumo e Equipamentos Médico- Hospitalar	Menor Preço	10/05/2001	04	Medical Promec Ltda., Padrão Discamed	20.967,42 19.319,12 1.863,30 416,90 <b>V. Total 42.566,74</b>	Concluído		N
16/2001	Convite	08/2001	Aquisição de 3 (três) Motos e Baús para a descentralização das coletas Laboratoriais	Menor Preço	11/06/2001	03	Limoeiro Motos Comercial Ltda Motorac Ltda Alves de Lima Filhos Com. Ind.Ltda	11.610,00  <b>V. Total 11.610,00</b>	Concluído		N
17/2001	Dispens.	03/2001	Aquisição de Compra emergencial de Medicamentos e Material Médico	Menor Preço	08/05/2001	04	Catende Discamed Promec Ltda., Medical	5.325,92 8.017,99 5.712,54 1.473,40 <b>V. Total</b>	Concluído	At.24 Inciso IV	N

18/2001	Convite	09/2001	Hospitalar Aquisição de Material, Impresso Gráfico	Menor Preço	21/05/2001	08	Perfil Gráfica Liceu Gráfica. Gold Star Gráfica Papellaria Lima e Lira Texform S/A. Idelgraf Gráfica Gráfica e Editora Agenda	1.669,62 8.147,80 4.374,78 4.165,96 21.007,20 199,40 5.236,12 <b>V. total 44.800,88</b>	Concluído		N
19/2001	TP	07/2001	Aquis. de Material de Laboratório.	Menor Preço	04/06/2001	10	PR Comercial CRAL Com. Ltda PADRÃO Ltda. DIAG LUX Ltda ART CIR. Ltda. BIOBRÁS S/A REVANIL Ltda IN VITRO Ltda. MEDICAL Ltda. BIOSYSTEMS	1.078,98 6.228,55 2.243,20 1.806,55 3.572,70 2.292,17 2.065,00 38.564,00 26.124,23 654,99 <b>V. Total 84.630,37</b>	Concluído		N
20/2001	Convite	10/2001	Aquis. de Equipamentos de Informática.	Menor Preço	11/06/2001	03	ACCESS Inf. Ltda. CIL Com. Inf. Ltda. JBS Repres. Ltda.	36.579,00 719,00 <b>V. Total</b>	Concluído		N

21/2001	Convite	11/2001	Aquis. parcelada em 6 meses de carnes bovina, de frango e de peixe.	Menor Preço	07/06/2001	02	Mirtes Glausemberg Bonanza Sup.Ltda.	37.298,00 ----- 10.544,40 <b>V. Total</b> <b>10.544,40</b>			N
22/2001	Convite	12/2001	Aquis. parc. em 6 meses de gêneros perecíveis hortifrutigranjeiros.	Menor Preço	08/06/2001	04	João Pedro da Silva José Dvanci da Silva. Adauto Freire de Siqueira Júnior.	----- ----- ----- 4.793,60 <b>V. Total</b> <b>4.793,60</b>	Concluído		N
23/2001	T.P.	08/2001	Aquis. de gêneros alimentícios não perecíveis.	Menor Preço	13/06/2001	02	Jailson Alves dos Santos. Joeldson da Silva Santos.	728,40 57.977,00 <b>V. Total</b> <b>58.705,40</b>	Concluído		N
24/2001	TP	09/2001	Aquis. de Material Odontológico Permanente.	Menor Preço	18/06/2001-	08	Promec Ltda. Padrão Distr. Ltda. Odontotec Com. Odontotigre Ltda. Saúde Médica Ltda. Dental Médica Ltda. Dental Lello Ltda. Saúde Dental Ltda.	\$\$\$\$\$\$\$\$ 2.559,15 4.070,00 791,00 24.954,18 3.081,81 6.208,95 181,40 <b>V. Total</b>	Concluído		N

25/2001	Convite	13/2001	Recuperação do centro de produção de alimentos (obras)	Menor Preço Global	12/06/2001	03	Unni Constr.Ltda C.P. Construção e Incorporação. Ltda. Bezerra Eng.Ltda	41.846,49 \$\$\$\$\$\$\$\$ \$\$\$\$\$\$\$\$ 12.594,59 <b>V.Total</b> <b>12.594,59</b>	Concluído		N
26/2001	Convite	14/2001	Aquis. de Material de Limpeza, Apoio e Lavanderia	Menor Preço	05/06/2001	04	Joeldson da Silva Santos. Discamed Ltda. Evas Ind. Com.Ltda Medical Ltda.	\$\$\$\$\$\$\$\$ 5.575,72 6.977,60 \$\$\$\$\$\$\$\$ <b>V.Total</b> <b>12.533,32</b>	Concluído		N
27/2001	Dispens	04/2001	Aquis. de gêneros alimentícios.	Menor Preço	12/06/2001	03	J. Borba Ltda. Bonanza Superm. Mirtis Glausemberg	586,73 877,54 669,00 <b>V.Total</b> <b>2.133,27</b>	Concluído	Art.24 Inciso XII	N
28/2001	Convite	15/2001	Aquis. de gêneros alimentícios perecíveis.	Menor Preço	19/06/2001 Remissão	02	Comercial Planeta Água Bonanza Superm.	\$\$\$\$\$\$\$\$ 1.582,08 <b>V.Total</b> <b>1.582,08</b>	Concluído		N
29/2001	Inexibil.	01/2001	Coleta, transporte externo e		01/06/2001	01	Serquip-Serviços Constr.e Equip.Ltda	2.680,00 V.Mensal	Concluído	Caput Art.25	N

			incineração dos resíduos sólidos do serviço de saúde da rede Municipal.					<b>V. Total</b> <b>32.160,00</b>			
30/2001	Convite	16/2001	Aquisição de Material de Impressos Gráficos	Menor Preço	07/06/2001	03	Manoel Ferreira ME Perfil Gráfica Ltda Papeleria Lima e Lira Ltda	\$\$\$\$\$\$\$\$ <b>1.330,00</b> <b>2.500,00</b> <b>V. Total</b> <b>3.830,00</b>	Concluído		N
31/2001	T.P	10/2001	Aquisição de Equipamento Médico Hospitalar	Menor Preço	18/06/2001	05	Medical Ltda Diagnor Ltda. Micronal S/A Tecnovida Ltda D. Méd Ltda	\$\$\$\$\$\$\$\$ \$\$\$\$\$\$\$\$ 99.995,00 \$\$\$\$\$\$\$\$ 2.360,00 <b>V.Total</b> <b>102.355,00</b>	Concluído		N
32/2001	Convite	17/2001	Contratação de Serviços de Cópias Xerográficas.	Menor Preço	06/07/2001	03	Original Copiadora Luis Carlos Santos Arruda ME Maria Gudelível Ferreira de Melo.	\$\$\$\$\$\$\$\$ 0,07 \$\$\$\$\$\$\$\$ \$\$\$\$\$\$\$\$ <b>V.Total</b> <b>Estimado</b> <b>2.100,00</b>	Concluído		N
33/2001	Convite	18/2001	Aquisição de Água Potável e botijão	Menor Preço	16/07/2001 Remissão	01	Comercial Planeta Água Ltda.	15.650,00	Concluído		N

			vazio.					<b>V.Total 15.650,00</b>			
34/2001	Convite	19/2001	Aquisição de Peças e Acessórios de Equipamentos Odontológicos.	Menor Preço	06/07/2001	03	Comercial Dental Elton Luis de Souza Saúde Médica Ltda.	5.940,30 3.630,20 428,55 <b>V.Total 9.999,05</b>	Concluído		N
35/2001	Convite	20/2001	Recuperação Geral da Unidade Móvel Odontológica	Menor Preço Global	10/07/2001	03	Valfrido Carlos Paulo Abreu José Leonardo dos Santos.	6.874,08  <b>V.Total 6.874,08</b>	Concluído		N
36/2001	Dispens.	05/2001	Material Permanente e Eletrodoméstico PSF	Menor Preço	09/07/2001	07	S. Galvão Ltda J. Bosco Leite Ltda. Giacoman Com. Ltda. Credimóveis Novolar Ltda. AMJ Filhos Ltda. Francisco de Assis Lojas Brasil Ltda. F S Vasconcelos & Cia Ltda.	12.618,74 6.975,50  4.425,00   6.020,00 <b>V Total 30.039,24</b>	Concluído	Art.24 Inciso V	N
37/2001	Convite	21/2001	Contratação de	Menor Preço	19/07/2001	03	Cespam	1.500,00	Concluído		N

			Serviços de assessoria e contabilidade.				José Carlos Batista dos Santos Carlito Magalhães de Melo					
38/2001	Dispens	06/2001	Aquisição de Leite em Pó e Óleo de soja.	Menor Preço	17/07/2001		CONAB	V.T otal <b>10.500,00</b>	Concluído			N
39/2001	Convite	22/2001	Confecção de balcões em fórmica	Menor Preço	21/08/2001	03	Valdir Antônio Valdemiro Francisc Elias Bezerra	<b>Valor Estimado</b> <b>283.717,98</b>	Concluído			N
								# <b>7.500,00</b>				
								<b>V. Total</b> <b>7.500,00</b>				
40/2001	Dispen	07/2001	Aquisição de Hipoclorito de Sódio 2,5%	Menor Preço	17/07/2001	01	LAFEPE	<b>V.TOTAL</b> <b>5.918,00</b>	Concluído	Art.24 In.VIII		N
41/2001	Convite	23/2001	Aquisição de Material elétrico, agrícola e fardamentos p/ DCVVA.	Menor Preço	16/08/2001	04	Marsal Mat. Const. Multiave Ltda Com.Sta. Verônica Tec Rec	1.342,30 3.591,60 1.365,99 <u>13.517,68</u> <b>V. Total</b> <b>19.817,57</b>	Concluído			N
42/2001	Convite	24/2001	Aquisição de material/ expediente p/ DCVVA	Menor Preço	15/08/2001	04	S.Galvão Ltda Livreria e Pap.Atual	9.791,02 6.553,70	Concluído			N

43/2001	T.Preço	11/2001	Aquisição de material permanente e de consumo	Menor Preço	27/08/2001	08	<b>Livraria dos Município. Ltda</b> J.Bosco Leite Ltda  Medical Ltda Art Cirúrgica Ltda Metaltec ó ME J. Bosco L. Ltda. Padrão Ltda. Tecnovida PR Ltda. Cir. Carvalho Ltda.	208,59 1.286,80 <b>V. Total</b> <b>17.840,11</b>  40.280,80 336,10 4.006,00 3.796,74 2.516,75 783,70 1.230,00 6.280,50 V.T otal	Concluído	N
44/2001	Convite	25/2001	Aquisição de Fardamento e EPI	Menor Preço	21/08/2001	03	J. Bosco L. Ltda. Evas Ltda. Jodarc Ltda.	14.487,42 16.003,00 15.089,00 V. Total <b>59.230,59</b>	Concluído	N
45/2001	Convite	26/2001	Aquisição de Limpeza e Material Descartável.	Menor Preço	20/08/2001	04	LCR Ltda Armazém Georama J. Bosco Leite Ltda. Evas Ltda.	5.058,31 468,80 1.353,91 1.236,30 V.T otal <b>45.579,42</b>	Concluído	N
46/2001	T. Preço	12/2001	Aquisição de Produtos químicos,	Menor preço	22/10/2001	02	J. Bosco Leite Ltda	V.T otal	Concluído	N

47/2001	Convite	27/2001	(Raticida, Larvicida e Hierbicida) Aquisição de Material Gráfico p/ DCVVA	Menor Preço	10/09/2001	03	Multiave Ltda Loja Ducampo Ltda Tec-Rec Ltda.	8.117,32 \$\$\$\$\$\$\$\$ \$\$\$\$\$\$\$\$ 16.825,00 14.224,00 <b>V. Total</b> <b>31.049,00</b>	Concluído		N
48/2001	Dispens	08/2001	Aquisição de Sonda Endocavitária	Menor Preço	06/11/2001	01	Gráfica e Editora Liceu Ltda. Papeleria Lima e Lira Ltda. KMF Gráfica ME Toshiba Medical Ltda	12.110,00 184,00 238,00 <b>V. Total</b> <b>12.532,00</b>	Concluído	Art.24 Inciso XVII	N
49/2001	Convite	28/2001	Limpeza do rio Ipojuca	Menor Preço	05/10/2001	03	Leidiane Clere Maria Zilma Luciane Cristina	V. Total 15.000,00	Concluído		N
50/2001	T. Preço	13/2001	Aquisição de Material permanente	Menor Preço	09/11/2001	08	E. Luís de S. Silva Padrão Ltda. Edra Ltda. Medical Mercantil Audom Ltda. Cirúrgica Carvalho D. Med.	17.999,50 \$\$\$\$\$\$\$\$ \$\$\$\$\$\$\$\$	Concluído		N

51/2001	Convite	29/2001	Aquisição de Material de Limpeza.	Menor Preço	26/10/2001	05	<p>Cirúrgica do Nordeste Ltda.</p> <p>J. Bosco Leite Ltda.</p> <p>Armazém Georama</p> <p>L.C.R Ltda.</p> <p>Espaço Mil Evas.</p> <p>Discamed Ltda.</p>	<p><b>V. Total Estimado</b> <b>71.998,00</b></p> <p>4.133,00</p> <p>15.526,25</p> <p>1.916,50</p> <p>2.781,65</p> <p>950,00</p> <p>2.321,52</p> <p>1.211,48</p>	Concluído	N
52/2001	Convite	30/2001	Aquisição de Material de Expediente.	Menor Preço	31/10/2001	03	<p>J. Bosco Leite Ltda.</p> <p>Livraria e Papelaria Atual Ltda</p> <p>Livraria Duque de Caxias Ltda.</p>	<p>250,00</p> <p><b>V.Total</b> <b>29.090,40</b></p> <p>1.300,84</p> <p>6.573,72</p> <p>17.261,17</p> <p>2.881,25</p> <p>7.947,39</p>	Concluído	N
53/2001	Convite	31/2001	Material de consumo Odontológico	Menor Preço	30/10/2001	08	<p>Discamed Ltda.</p> <p>D Med. Ltda.</p> <p>E. Luís de S. Silva.</p> <p>Saúde Dental Ltda.</p> <p>Comercial Dental.</p> <p>Cirúrgica Carvalho.</p> <p>Luís E. Silva.</p> <p>Edra Ltda.</p>	<p><b>V. Total</b> <b>35.964,37</b></p> <p>3.494,51</p> <p>13.252,20</p> <p>23.787,57</p> <p><b>V. Total</b> <b>40.534,28</b></p>	Concluído	N

54/2001	Convite	32/2001	Prestação de serviços de locação de equipamentos de segurança eletrônica e patrulhamento.	Menor Preço Global	31/10/2001 14/11/2001R	02	Nordeste Segurança Eletrônica Ltda. Mandacaru Vigilância Ltda.	19,84 2.242,50 9.614,10 839,85 9.206,01 1.815,00 6.692,35 2.980,77 <b>V. Total</b> <b>33.410,42</b>	Concluído		N
55/2001	Dispens	09/2001	Aquisição de medicamentos, a serem adquiridos a FURPE.	Menor Preço				\$\$\$\$\$\$\$\$			
56/2001	Dispens.	10/2001	Aquisição de medicamentos, a serem adquiridos ao LAFEPE.	Menor Preço				1.425,50 Mensal <b>V. Total</b> <b>Anual</b> <b>17.106,00</b>			
57/2001	Dispen.	11/2001	Aquisição de medicamentos p/ policlínica do salgado.	Menor preço							
58/2001	T. Preço	14/2001	Aquisição de Material Médico Hospitalar.	Menor Preço	18/12/2001						
59/2001	T. Preço	15/2001	Aquisição de Medicamentos	Menor Preço	21/12/2001						



2.2.2. Serviços Contratados/ Conveniados para Rede Complementar

**TABELA V - CONTRATOS/ CONVÊNIOS ESTABELECIDOS COM AS UNIDADES PRESTADORAS DE SERVIÇO DA REDE COMPLEMENTAR DO SUS**

<b>CONTRATO/ CONVÊNIO</b>	<b>UNIDADE PRESTADORA DE SERVIÇO</b>	<b>OBJETO</b>
<b>CONTRATOS</b>		
01/ 2001	Clínica Radiológica Dr. Valadares	Contratação de Serviços Ambulatoriais
02/ 2001	Laboratório Oswaldo Cruz	Contratação de Serviços Ambulatoriais
03/ 2001	Clínica Psiquiátrica de Caruaru	Contratação de Serviços de Internação na Especialidade de Psiquiatria
04/ 2001	Instituto de Medicina Física	Contratação de Serviços Ambulatoriais
05/ 2001	Ecocardio	Contratação de serviços ambulatoriais
06/ 2001	Pronto Trauma	Contratação de Serviços Ambulatoriais e de Internação Hospitalar na especialidade de Cirurgia Traumato-Ortopédica
07/ 2001	Casa de Saúde Bom Jesus	Contratação de Serviços Ambulatoriais e de Internação Hospitalar na especialidade de Cirurgia Geral
08/ 2001	Instituto Pernambucano	Contratação de Serviços Ambulatoriais
09/ 2001	CENOC	Contratação de serviços Ambulatoriais
10/ 2001	HOC	Contratação de Serviços Ambulatoriais
11/ 2001	Prontofisio	Contratação de serviços Ambulatoriais
<b>CONVÊNIOS</b>		
01/ 2001	Associação Instrutora Missionária	Contratação de Serviços Ambulatoriais
02/ 2001	Policlínica Batista	Contratação de Serviços

	Ambulatoriais
--	---------------

**FONTE: SMS É CARUARU É DEPLAN/ 2002.**

As tabelas a seguir, apresentam os valores pagos aos prestadores ao longo do ano 2001. ( Em anexo II, encontra-se estudo do percentual de utilização do Teto Financeiro )

**TABELA VI É VALORES APRESENTADOS/ PAGOS ( R\$ ) - UNIDADES PRESTADORAS DE SERVIÇOS DE SAÚDE - REDE COMPLEMENTAR - AMBULATORIAL/ 2001**

UPS	VALOR PAGO ( R\$ )
<b>REDE COMPLEMENTAR</b>	
AASEPIB ( Policlínica Batista )	R\$ 11.614,22
Associação Instrutora Missionária	R\$ 10.296,68
Casa de Saúde Bom Jesus	R\$ 8.989,38
CENOC	R\$ 17.498,39
Clínica Dr. Alexandre Varela	R\$ 4.320,42
HOC	R\$ 9.423,37
Instituto de Medicina Física	R\$ 14.734,67
IP	R\$ 23.096,62
Laboratório Osvaldo Cruz	R\$ 33.944,31
Prontofisio Ltda. S/ A	R\$ 5.550,40
Pronto Trauma	R\$ 711,39
Serviço Ecocárdio	R\$ 14.600,38
Clínica de Radiologia Severino santa Cruz Valadares	R\$ 23.003,71
Sociedade ACSC de Jesus	R\$ 183,60
FUSAM	R\$ 9.545,18
<b>TOTAL</b>	<b>R\$ 197.512,70</b>

**FONTE: SMS É Caruaru É DEPLAN/ SIA/ SUS - 2002**

**TABELA VII É VALORES PRODUZIDOS ( R\$ ) / PAGOS ÀS UNIDADES PRESTADORAS DE SERVIÇOS DE SAÚDE É REDE COMPLEMENTAR É HOSPITALAR/ 2001**

UPS	VALOR PAGO ( R\$ )
<b>REDE COMPLEMENTAR</b>	
Clínica Psiquiátrica de Caruaru	R\$ 808.161,15
Casa de Saúde Bom Jesus	R\$ 92.933,82
Pronto Trauma	R\$ 248.883,3
HEMOPE	R\$ 219,84

<b>TOTAL</b>	<b>R\$ 1.150.198,00</b>
--------------	-------------------------

**FONTE: FONTE: SMS É Caruaru É DEPLAN/ SIH/ SUS - 2002**

### 2.2.3. CONVOCAÇÃO PÚBLICA

No intuito de regulamentar e seguir as recomendações legais a respeito das contratações de prestadores de serviço em caráter complementar ao SUS, a Secretaria Municipal de Saúde realizou Convocação Pública. Os interessados, após inscrição inicial, apresentaram documentação para qualificação técnica, a fim de participar de Certame Licitatório. A tabela VIII apresenta o Nº de UPS inscritas, Nº de UPS que apresentaram documentação, Nº de UPS qualificadas e desqualificadas pelo Processo Convocatório.

**TABELA VIII É PROCESSO CONVOCATÓRIO Nº 01/ 2001 É Nº UPS INSCRITAS/ Nº UPS QUE APRESENTARAM DOCUMENTAÇÃO/ Nº UPS QUALIFICADAS/ Nº DE UPS DESQUALIFICADAS É 2001.**

<b>UPS INSCRITAS</b>	<b>UPS QUE APRESENTARAM DOCUMENTAÇÃO</b>	<b>UPS QUALIFICADAS</b>	<b>UPS DESQUALIFICADAS</b>
<b>14</b>	<b>12</b>	<b>11</b>	<b>01</b>

**FONTE: FONTE: SMS É Caruaru É DEPLAN/ Supervisão do SUS - 2002**

### 2.2.4. CONVÊNIOS E PROJETOS

**TABELA IX É PROJETOS/ PROGRAMAS ELABORADOS/ 2001**

<b>CONVÊNIOS/ PROJETOS ELABORADOS</b>
<b>Programa de Controle da Tuberculose</b>
<b>Programa de Erradicação da Hanseníase</b>
<b>Projeto de Implantação da Ouvidoria</b>

<b>Plano Municipal de Assistência Farmacêutica</b>
<b>Plano de Combate às Carências Nutricionais</b>
<b>Programa de Controle da Hipertensão Arterial</b>
<b>Projeto de Alimento Solidário</b>
<b>Projeto Comunidade Saudável</b>
<b>Projeto Saúde na Comunidade</b>
<b>Plano de Regulação da Assistência à Saúde</b>
<b>Projeto de Saúde Mental</b>
<b>Projeto REFORSUS</b>
<b>Projeto COLAB</b>
<b>Termo de Ajustes e Metas da ANVISA</b>
<b>Proposta de Descentralização do Hospital São Sebastião</b>
<b>Proposta de Descentralização do Laboratório Regional</b>
<b>Proposta de Ampliação de Teto Financeiro da Epidemiologia e Controle de Doenças</b>

**FONTE: SMS Ë Caruaru Ë DEPLAN/ DAS - 2002**

### 2.3. Aspectos Organizacionais

#### 2.3.1. Recursos Humanos

##### a) Quantidade Recursos Humanos/ Categoria Profissional

**TABELA X Ë QUANTIDADE DE RECURSOS HUMANOS POR CATEGORIA PROFISSIONAL**

<b>CATEGORIA PROFISSIONAL</b>	<b>QUANTIDADE DE RECURSOS HUMANOS</b>	
	<b>2000</b>	<b>2001</b>
Médico	70	110
Odontólogo	34	110
Enfermeiro	45	57
Auxiliar de Enfermagem	34	95
Agentes Comunitários de Saúde	164	164
Outros Profissionais	473	690
<b>TOTAL</b>	<b>820</b>	<b>1.169</b>

**FONTE: SMS Ë CARUARU Ë DARH/ 2002**

##### b) Capacitações de Recursos Humanos

**TABELA XI - CAPACITAÇÕES DE RECURSOS HUMANOS REALIZADAS PELO DARH - 2001**

<b>2001</b>
12

**FONTE: SMS É CARUARU É DARH/ 2002.**

c) Programas e Projetos Especiais de Recursos Humanos

**TABELA XII É PROGRAMAS E PROJETOS ESPECIAIS DE RECURSOS HUMANOS**

<b>PROGRAMAS E PROJETOS IMPLANTADOS</b>
Programa de Apoio ao Servidor da Saúde
Programa de Prevenção da Saúde do Servidor ( Em implantação )
Programa de Desenvolvimento de Recursos Humanos . Enfoque: Avaliação de Desempenho

**FONTE: SMS É CARUARU É DARH/ 2002**

2.3.2. Ações de Controle, Avaliação, Supervisão e Auditoria.

a) Cadastramento dos Estabelecimentos de Saúde do Município

**TABELA XIII É UPS CADASTRADAS/ FCES É 2001**

<b>NATUREZA DA UPS</b>	<b>QUANTIDADE CADASTRADA</b>
UPS de Natureza Pública	56
UPS de Natureza Privada	11
TOTAL	67

**FONTE: SMS É Caruaru É DEPLAN/ SIA/ SUS - 2002**

b) Supervisões

**TABELA XIV É Nº DE SUPERVISÕES REALIZADAS É 2001**

<b>NATUREZA DA UPS</b>	<b>QUANTIDADE</b>
<b>Pública</b>	<b>06</b>

<b>Privada</b>	<b>12*</b>
<b>Total</b>	<b>18</b>

**FONTE: SMS É Caruaru É DEPLAN/ Supervisão do SUS - 2002**

**\* Incluindo visitas de supervisão para qualificação de UPS no Processo de Convocação Pública**

c) Auditorias

**TABELA XV Ë Nº DE AUDITORIAS REALIZADAS Ë 2001**

NATUREZA DA UPS	ÓRGÃO SOLICITANTE		CONCLUSÃO
	MINISTÉRIO DA SAÚDE	SECRETARIA MUNICIPAL DE SAÚDE	
PÚBLICA	---	03	03
PRIVADA	01	---	01
TOTAL	01	03	04

**FONTE: SMS É Caruaru É DEPLAN/ Supervisão do SUS - 2002**

d) Regulação do Sistema de Saúde

A partir da Resolução do CIB . Estadual nº 483/ 2001, de 07 de Junho de 2001, foram estabelecidos recursos para ampliação da oferta de serviços na média complexidade.

Na IV Dires, dois municípios foram designados como ~~Municípios-pólo~~ Caruaru e Bezerros.

O município de Caruaru foi referenciado para os seguintes municípios:

**TABELA XVI É RELAÇÃO DE MUNICÍPIOS ADSCRITOS NA AMPLIAÇÃO DA OFERTA TENDO A SECRETARIA DE SAÚDE DE CARUARU COMO PÓLO DE SERVIÇOS NA MÉDIA COMPLEXIDADE**

<b>MUNICÍPIO PÓLO</b>
Caruaru
<b>MUNICÍPIOS REFERENCIADOS</b>
Agrestina
Alagoinha
Altinho
Belo Jardim
Brejo da Madre de Deus
Cachoeirinha
Cupira
Frei Miguelinho
Ibirajuba
Jataúba
Jurema
Panelas
Pesqueira
Poção
Riacho das Almas
Sanharó
Santa Cruz do Capibaribe
Santa Maria do Cambucá
São Bento do Uma
São Caetano
Tacaimbó
Taquaritinga do Norte
Toritama
Vertentes

**FONTE: SMS É Caruaru É DEPLAN/ 2002.**

Levando em consideração a população de cada município, o quadro abaixo demonstra o valor *per capita* total destinado a cada município, bem como o total de recursos acrescidos ao Teto Financeiro de Caruaru . MAC.

**TABELA XVII É MUNICÍPIO/ POPULAÇÃO/ VALOR DO MUNICÍPIO ( R\$ )**

MUNICÍPIO	POPULAÇÃO ( IBGE/ 2000 )	VALOR DO MUNICÍPIO ( R\$ )*
<i>Caruaru</i>	253.312	R\$ 22.646,09
<i>Agrestina</i>	20.028	R\$ 1.790,50
<i>Alagoinha</i>	12.522	R\$ 1.119,47
<i>Altinho</i>	22.090	R\$ 1.974,85
<i>Belo Jardim</i>	68.655	R\$ 6.137,76
<i>Brejo da Madre de Deus</i>	37.849	R\$ 3.383,70
<i>Cachoeirinha</i>	17.048	R\$ 1.524,09
<i>Cupira</i>	22.374	R\$ 2.000,24
<i>Frei Miguelinho</i>	12.983	R\$ 1.160,68
<i>Ibirajuba</i>	7.434	R\$ 664,60
<i>Jataúba</i>	14.640	R\$ 1.308,82
<i>Jurema</i>	13.718	R\$ 1.226,39
<i>Panelas</i>	25.882	R\$ 2.313,85
<i>Pesqueira</i>	57.602	R\$ 5.149,62
<i>Poção</i>	11.177	R\$ 999,22
<i>Riacho das Almas</i>	18.143	R\$ 1.621,98
<i>Sanharó</i>	15.881	R\$ 1.419,76
<i>Santa Cruz do Capibaribe</i>	59.017	R\$ 5.276,12
<i>Santa Maria do Cambucá</i>	11.742	R\$ 1.049,73
<i>São Caetano</i>	33.406	R\$ 2.986,50
<i>São Bento do Uma</i>	45.343	R\$ 4.053,66
<i>Tacaimbó</i>	12.932	R\$ 1.156,12
<i>Taquaritinga do norte</i>	19.720	R\$ 1.762,97
<i>Toritama</i>	21.794	R\$ 1.948,38
<i>Vertentes</i>	14.953	R\$ 1.336,80
<b>TOTAL GERAL</b>	<b>850.245</b>	<b>R\$ 76.011,90</b>

\* Per Capta = R\$ 0,0894/ habitante

FONTE: SMS Ë Caruaru Ë DEPLAN/ 2002.

Em Agosto de 2001, ocorreu a implantação da Central de Regulação de Assistência à Saúde ( CRAS ), que introduziu a regulação e o controle da ampliação da oferta.

Desta feita, o presente documento visa demonstrar a operacionalização dos serviços em decorrência da ampliação da oferta, apresentando também, dados estatísticos de seu funcionamento de Agosto à Dezembro de 2001.

**PACTUAÇÃO DOS MUNICÍPIOS PARA AMPLIAÇÃO DA OFERTA NA MÉDIA COMPLEXIDADE.**

**CONSOLIDADO DA PACTUAÇÃO.**

Dos municípios que ficaram adscritos à Caruaru, 88% pactuaram no 2º semestre de 2001, à exceção dos seguintes municípios: Pesqueira, Alagoinha, e Santa Maria do Cambucá.

**GRÁFICO III É Percentual de Municípios que Pactuaram/ Não Pactuaram na Ampliação da Oferta É 2º Semestre/ 2001**

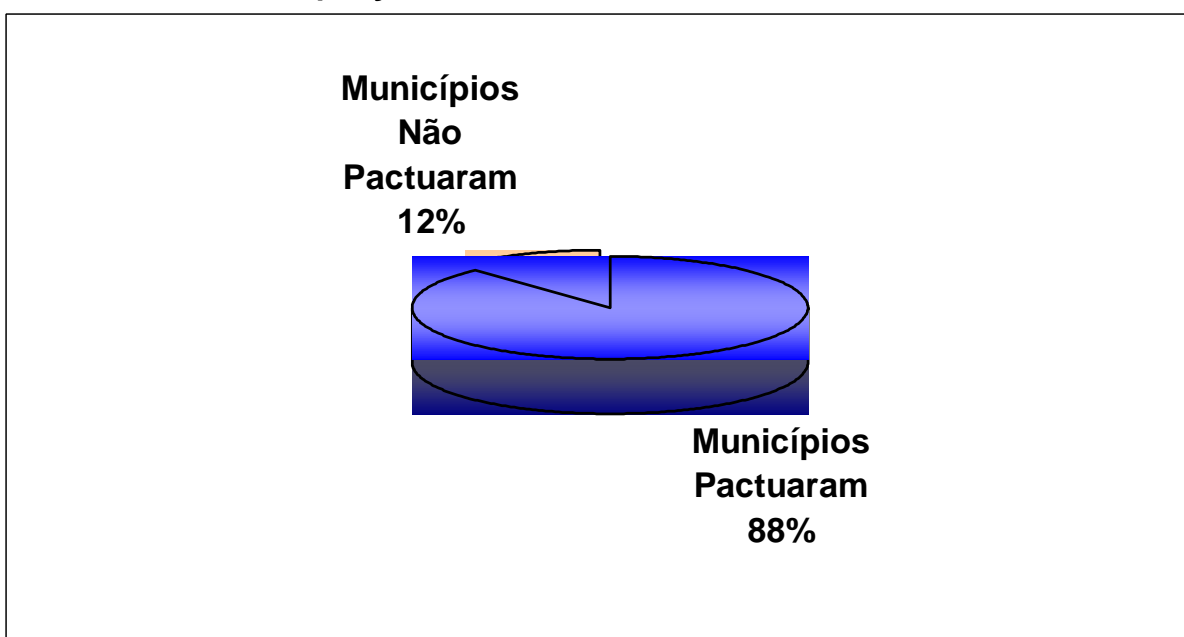

**FONTE: SMS É Caruaru É DEPLAN-CRAS/2002.**



Janeiro à Dezembro de 2001, demonstrando o aumento na realização dos serviços de média complexidade, sobretudo no âmbito ambulatorial.

**TABELA XVIII É PRODUÇÃO FÍSICA E ORÇAMENTÁRIA DA MÉDIA COMPLEXIDADE É Iº, IIº, IIIº e IVº TRIMESTRES/ 2001**

COMPETÊNCIAS	PRODUÇÃO FÍSICA ( Procedimentos e Internamentos )		PRODUÇÃO FINANCEIRA ( R\$ )
	SAI	SIH	
Iº TRIMESTRE	27.892 procedimentos	503 internamentos	R\$ 354.816,41
IIº TRIMESTRE	36.105 procedimentos	543 internamentos	R\$ 344.136,73
IIIº TRIMESTRE	43.693 procedimentos	490 internamentos	R\$ 447.848,89
IVº TRIMESTRE	58.144 procedimentos	580 internamentos	R\$ 627.234,00
Total	165.834 Procedimentos	2.116 internamentos	R\$ 1.774.036,00

**FONTE: SMS É CARUARU É DEPLAN É SIA E SIH/SUS**

Em anexo, encontram-se os gráficos demonstrativos da Evolução dos Serviços de Média Complexidade . Rede Ambulatorial e Hospitalar . por Trimestre.

Evolução de Agendamento dos Municípios . Rede Ambulatorial . Agosto à Dezembro/ 2001.

**TABELA XIX É AGENDAMENTOS DOS MUNICÍPIOS POR PROCEDIMENTOS  
( REDE AMBULATORIAL ) INTEGRANTES DO SISTEMA DE REGULAÇÃO É AGOSTO À  
DEZEMBRO/ 2001.**

MUNICÍPIO	QUANTIDADE DE AGENDAMENTOS POR PROCEDIMENTO					
	AGOSTO	SETEMBRO	OUTUBRO	NOVEMBRO	DEZEMBRO	TOTAL DO PERÍODO

<i>Caruaru</i>	1.279	2.715	2.654	2.778	3.064	<b>12.490</b>
<i>Agrestina</i>	---	---	---	---	01	<b>01</b>
<i>Alagoinha</i>	---	---	---	---	---	---
<i>Altinho</i>	---	---	17	57	47	<b>121</b>
<i>Belo Jardim</i>	---	08	56	92	74	<b>230</b>
<i>Brejo da Madre de Deus</i>	---	42	77	139	166	<b>424</b>
<i>Cachoeirinha</i>	---	25	65	81	80	<b>251</b>
<i>Cupira</i>	---	01	---	---	01	<b>02</b>
<i>Frei Miguelinho</i>	---	---	---	05	32	<b>37</b>
<i>Ibirajuba</i>	---	25	43	47	42	<b>157</b>
<i>Jataúba</i>	---	03	46	81	99	<b>229</b>
<i>Jurema</i>	---	---	06	09	40	<b>55</b>
<i>Panelas</i>	---	11	82	85	39	<b>217</b>
<i>Pesqueira</i>	---	---	---	---	---	---
<i>Poção</i>	---	---	---	11	37	<b>48</b>
<i>Riacho das Almas</i>	---	51	60	98	101	<b>310</b>
<i>Sanharó</i>	---	12	83	116	135	<b>346</b>
<i>Santa Cruz do Capibaribe</i>	---	09	79	196	270	<b>554</b>
<i>Santa Maria do Cambucá</i>	---	---	---	---	---	---
<i>São Caetano</i>	---	---	---	05	59	<b>64</b>
<i>São Bento do Uma</i>	---	---	---	---	---	---
<i>Tacaimbó</i>	---	---	02	43	61	<b>106</b>
<i>Taquaritinga do norte</i>	---	---	---	---	46	<b>46</b>
<i>Toritama</i>	---	---	---	01	---	<b>01</b>
<i>Vertentes</i>	---	24	41	65	61	<b>191</b>
<b>TOTAL</b>	<b>1.279</b>	<b>2.926</b>	<b>3.311</b>	<b>3.909</b>	<b>4.455</b>	<b>15.880</b>

FONTE: SMS É CARUARU É DEPLAN É SISPRAS/ 2002

**Percentual de Utilização dos Serviços pelos Municípios de Agosto à Dezembro / 2001.**

A Tabela a seguir, demonstra o percentual de utilização dos serviços pelos municípios, de acordo com a pactuação efetuada.

**TABELA XX É PERCENTUAL DE UTILIZAÇÃO DOS SERVIÇOS POR MUNICÍPIO CONSIDERANDO MÉDIA DE COTAS DEFINIDAS NA PACTUAÇÃO E AGENDAMENTOS REALIZADOS DE AGOSTO À DEZEMBRO/ 2001.**

<b>MUNICÍPIO</b>	<b>QUANTIDADE APROXIMADA DE COTAS PACTUADAS* NO PERÍODO</b>	<b>QUANTIDADE DE AGENDAMENTOS REALIZADOS NO PERÍODO</b>	<b>PERCENTUAL DE UTILIZAÇÃO</b>
Caruaru	18.445	12.490	68%
Agrestina	153	01	0,65%
Alagoinha	---	---	---
Altinho	200	121	60,50%
Belo Jardim	1896	230	12,13%
Brejo da Madre de Deus	732	424	57,92%
Cachoeirinha	484	251	51,86%
Cupira	765	02	0,26%
Frei Miguelinho	219	37	16,89%
Ibirajuba	180	157	87,2%
Jataúba	480	229	47,70%
Jurema	363	55	15%
Panelas	936	217	23,18%
Pesqueira	---	---	---
Poção	196	48	24,50%
Riacho das Almas	520	310	60%
Sanharó	1.004	346	34,46%
Santa Cruz do Capibaribe	2.052	554	30%
Santa Maria do Cambucá	---	---	---
São Caetano	620	64	10,32%
São Bento do Uma	475	---	0%
Tacaimbó	85	106	124%
Taquaritinga do Norte	212	46	22%
Toritama	198	01	0,5%
Vertentes	488	191	39%

\*Excluindo cotas definidas de Diagnóstico em Oftalmologia, Cirurgias Ambulatoriais, Internamentos Hospitalares e Fisioterapia.

**FONTE: SMS DE CARUARU DE DEPLAN/ 2002**

Rede Hospitalar

Os Serviços Hospitalares sob Gestão Municipal, também passaram a ser regulados, a partir de agosto de 2001.

No que diz respeito aos Internamentos Cirúrgicos, estes, atualmente, são realizados por duas Unidades Prestadoras: Casa de Saúde Bom Jesus e Pronto-Trauma.

Os internamentos ocorridos na Clínica Psiquiátrica de Caruaru, não estão contemplados na Ampliação da Oferta. Porém, a Secretaria Municipal de Caruaru, emite relatórios com todos os dados da Internação Psiquiátrica de pacientes procedentes de outros municípios, no intuito de que estes possam acompanhar os referidos internamentos. Relatório semelhante é encaminhado, mensalmente, para a Unidade de Saúde Mental do município de Caruaru, para que esta também efetue o acompanhamento dos internamentos, não só dos residentes de Caruaru, mas como também de outros municípios adscritos à Caruaru, uma vez que estes agendam Consulta Médica em Psiquiatria.

### **METODOLOGIA E RELATÓRIOS DE ACOMPANHAMENTO/ CONTROLE DE QUALIDADE/ SUPERVISÃO E AUDITORIA DOS PROCEDIMENTOS REALIZADOS**

METODOLOGIA DE ACOMPANHAMENTO/ CONTROLE DE QUALIDADE.

- Carta ao Usuário do SUS.

Após o agendamento dos serviços, o Sistema de Informação do Programa de Regulação de Assistência à Saúde ( SISPRAS ), fornece os dados principais acerca do serviço a ser realizado. Os dados fornecidos constam de: Nome do paciente, Endereço, Procedimento Agendado, Unidade Prestadora de Serviço, Data e Hora do Agendamento. Na Rede Hospitalar, o Sistema de Informação Hospitalar ( SIH/ SUS ) também fornece estes dados. Em seguida, estes dados seguem para a Divisão de Controle, Avaliação, Supervisão e Auditoria do SUS . Municipal, envia uma Carta, com o porte pago. Após a resposta do paciente, este deve encaminhá-la à Secretaria Municipal de Saúde que, a partir das informações fornecidas pelo usuário, avalia o atendimento oferecido, podendo, desde então gerar a necessidade de uma auditoria ou não.

**PLANILHA 1 É LEVANTAMENTO DE EMISSÃO DE CARTA AO USUÁRIO/ 2001.**

Mês	Nº Cartas Enviadas	Nº De Cartas Respondidas pelos Usuários	Nº De cartas Devolvidas Pelo correio	Avaliação Do Atendimento ( Média Geral Atribuída pelos Usuários )	Denúncias De Atendimento	UPS	Avaliação do Atendimento por UPS ( Média Geral Atribuída pelos Usuários )
12/ 01	62	11 ( até 10/ 01/ 2002 ) ou 17 %	03	9,11	02	HOC	07
						Alexandre Varela	*
						CENOC	09
						IP	10
						CS Indianópolis	10

\* Usuário não atribuiu nenhuma nota

FONTE: SMS . Caruaru . DEPLAN . Divisão de Controle, Avaliação, Supervisão e Auditoria do SUS/ 2002

### - Visitas de Supervisão às Unidades Prestadoras de Serviço.

Mensalmente, são realizadas visitas de supervisão às Unidades Prestadoras de Serviço, com o intuito de averiguar o registro dos procedimentos faturados na competência anterior.

Também é feita uma Supervisão, observando-se quantidade de Recursos Humanos existentes no serviço, equipamentos, instalações físicas, dentre outras.

A Planilha a seguir, apresenta uma Síntese das Supervisões realizadas de agosto à dezembro/ 2001.

#### PLANILHA 2 É SÍNTESE DAS SUPERVISÕES REALIZADAS NAS UPS É CARUARU É AGOSTO À DEZEMBRO/ 2001.

COMPETÊNCIA	UPS	QUANTIDADE DE VISITAS
AGOSTO	---	---
SETEMBRO	CS Santa Rosa	01
OUTUBRO	Clínica Psiquiátrica de Caruaru	01
	CENOC	01
	CS Indianópolis	01
	Policlínica Batista	01
	Prontofísio	01
	Instituto de Medicina Física	01
	CS Santa Rosa	01
	A I M I V	01
NOVEMBRO	---	---
DEZEMBRO	---	---

FONTE: SMS É CARUARU É DEPLAN É Divisão de Controle, Avaliação, Supervisão e Auditoria do SUS/ 2002.

### - Visitas aos Usuários do SUS.

As visitas aos Usuários do SUS também estão programadas para serem realizadas mensalmente em 2002.

- Reunião com os Municípios.

A Secretaria Municipal de Saúde também tem realizado reuniões com os municípios adscritos, de maneira que estes fornecem sugestões de melhorias, registram suas queixas/ reclamações e agradecimentos, dentre outros aspectos que possam favorecer o aperfeiçoamento do Sistema de Regulação.

### **QUADRO DAS PRINCIPAIS DIFICULDADES E METAS PARA 2002**

Algumas dificuldades, até então apresentadas ainda existem, e que serão novos desafios a serem perseguidos pela Secretaria de Saúde de Caruaru . PE:

<b>PRINCIPAIS DIFICULDADES</b>	<b>METAS PARA 2002</b>
1. O Sistema de Informação Ambulatorial ( SIA/ SUS ) não registra os serviços produzidos por município, sendo toda a produção ambulatorial apresentada no faturamento do município- pólo.	Esta questão deve ser levada às CIB's para discussão e encaminhamento à SAS e DATASUS. Provavelmente, o cartão SUS poderá dirimir este nó crítico.
2. O Sistema de Informação Ambulatorial ( SIA/ SUS ) não registra a procedência do paciente, dificultando o cálculo dos gastos/ município.	IDEM. Para o ano 2002, o município de Caruaru, prevê informatizar as Unidades Prestadoras de Serviço ( Próprias ) e em Rede interligar todos os Prestadores ( Rede Pública e Complementar )
3. Alguns municípios não negociaram seus serviços em tempo hábil, retardando o funcionamento global da ampliação da oferta.	No ano 2002, 100% dos municípios adscritos devem negociar suas cotas eliminando esta dificuldade.
4. Alguns serviços são mais solicitados do que outros e existe a dificuldade de contratar profissionais na especialidade, causando insuficiência de serviços.	Paulatinamente, o município de Caruaru, vem identificando os serviços de alta demanda e tentando ampliá-los no intuito de diminuir a insuficiência de serviços.
5. O Sistema não prevê com relação às voltas mensais às consultas médicas necessárias, como endocrinologia, neurologia, etc.	A CRAS está elaborando estudo de cadastramento destes pacientes que seriam encaixados em novas cotas livres.
6. Quando o profissional entra em	Este item é de difícil solução, à

férias, muitas inexistem a possibilidade de reposição	exceção de quando o serviço possui cotas livres em abundância.
7. A Supervisão e Auditoria dos pacientes oriundos dos outros municípios, também não estão especificadas, nem metodologicamente, nem juridicamente.	Deve ser discutido nas CIB's.

A partir dos dados apresentados neste documento, pode-se concluir que os recursos financeiros provenientes da ampliação da oferta foram efetivamente utilizados no território do município de Caruaru, facilitando o acesso à média complexidade dos 25 municípios adscritos.

A alocação destes recursos, feita de maneira descentralizada, porém não pulverizada e igualitária ( já que foi estabelecido um valor per capita ), proporcionou aos municípios da IVª Dires, que tiveram CARUARU, como cidade Pólo, diversas possibilidades; dentre elas:

- A possibilidade de exercitar, com êxito ( perante os dados apresentados ), uma micro - regionalização.
- Pôde-se ampliar sobremaneira, as ações de média complexidade, inclusive para os municípios com menores populações, nos quais alguns serviços eram de difícil acesso.

Finalizando, o município de Caruaru . PE entende a necessidade de dar continuidade ao trabalho, até então desenvolvido, comprometendo-se a aperfeiçoar, cada vez mais, os serviços oferecidos e a operacionalização do acesso aos mesmos.

### 2.3.3. Legislações

Em anexo IV, encontram-se as Legislações que entraram em vigor no ano 2001 relativas à saúde ( Resoluções do Conselho Municipal de Saúde e Portarias ( Síntese ) )

### 2.3.4. Informatização

A Divisão de Apoio e Fomento à Informática desenvolveu diversos Sistemas de Informação, conforme Tabela a seguir:

**TABELA XXI - SISTEMAS DE INFORMAÇÃO DESENVOLVIDOS E IMPLANTADOS - 2001**

<b>ESPECIFICAÇÃO DO SISTEMA DE INFORMAÇÃO</b>	<b>CARACTERÍSTICAS DO SISTEMA DE INFORMAÇÃO</b>	<b>LOCAIS DE INSTALAÇÃO</b>	<b>INFORMAÇÕES ADICIONAIS</b>
Sistema de Informação do Programa de Regulação da Assistência à Saúde . SISPRAS	- Centralização da Marcação de Consultas e exames - Relatórios de Avaliação	- Central de Regulação de Assistência à Saúde	
Sistema de Atendimento ao Usuário do SUS . SIATSUS	- Cadastramento dos Usuários - Marcação de Consultas e exames - Registro Histórico dos Pacientes - Geração de BPA para importação do SAI/ SUS - Relatórios de Avaliação	- Policlínica do Salgado - CS Indianópolis - CS Santa Rosa - CS Ana Rodrigues	- Previsão para instalação nos próximos meses nos seguintes Centros de Saúde: - CS COHAB I - CS COHAB III - CS Cedro
Sistema de Controle de Estoque . SISESTOCSUS	- Controlar o estoque da Farmácia Central - Emitir Relatórios de Necessidade de Compra - Emitir Relatórios para Avaliação	- Instalado na Farmácia Central e Farmácia da Policlínica do Salgado	
Sistema Gerenciador de Estatísticas	- Emitir Relatórios de Incidência por CID - Emitir Relatórios consolidados por unidade geral - Emissão de outros Relatórios de acordo com a necessidade		

**FONTE: SMS - CARUARU - DEPLAN-DAFINFO/ 2002**

Outras atividades realizadas:

- Interligação dos computadores em rede no SIGAB
- Interligação dos computadores em rede na Policlínica do Salgado
- Criação do domínio próprio na Internet ( [www.saudecaruaru.com.br](http://www.saudecaruaru.com.br) )

### 2.3.5. Outros Aspectos Organizacionais

#### **Setor de Transportes**

**TABELA XXII - FROTA DE VEÍCULOS DA SECRETARIA MUNICIPAL DE SAÚDE**

<b>ESPECIFICAÇÃO DOS VEÍCULOS</b>	<b>ANO DE FABRICAÇÃO</b>	<b>LOCAL DE UTILIZAÇÃO</b>
UNO . KLV . 4806	1998	Vigilância Sanitária
UNO . KLV . 4706	1998	Epidemiologia
UNO . KLI . 5955	2000	Sec de Saúde
GOL . KID . 5343	1996	Sec de Saúde
GOL . KHI . 6489	1991	Sec de Saúde
GOL . KLO . 8163	2000	Sec de Saúde
ELBA . KIP . 4614	1995	Sec de Saúde
FIORINO . KFE . 4746	1994	Sec de Saúde
KOMBI . KHI . 6449	1991	Vigilância Sanitária
KOMBI . KIB . 7258	1996	Sec de Saúde
KOMBI . KIB . 7268	1996	Sec de Saúde
TOYOTA . KHF . 6344	1986	Sec de Saúde
TRAYLER . KGZ . 6394	1985	Sec de Saúde
ONIBUS . KHI . 2454	1975	Sec de Saúde
FUSCA . KGH . 2495	1984	Sec de Saúde
KOMBI . KMC . 5887	1999	Deptº Controle Vetores
KOMBI . KMC . 8277	1999	Deptº Controle Vetores
KOMBI . KHC . 6659	1990	Deptº Controle Vetores
KOMBI . KHK . 6619	1990	Deptº Controle Vetores
KOMBI . KHL . 6659	1990	Deptº Controle Vetores
TOYOTA . KLW . 4219	1999	Deptº Controle Vetores
TOYOTA . KLW . 4269	1999	Deptº Controle Vetores
TOYOTA . KHB . 6274	1985	Deptº Controle Vetores
KOMBI . KMB . 6339	2000	Policlínica do Salgado
KOMBI . KKV . 9967	2000	PSF Itaúna
KOMBI - KKV . 9887	2000	PSF Terra Vermelha
KOMBI . KKV 9857	2000	PSF Alto do Moura
KOMBI . KKW . 8327	2000	PSF Peladas
KOMBI . KKW . 0047	2000	PSF Malhadas de B Queim
KOMBI . KKW . 0267	2000	PSF Xicuru
KOMBI - KKV . 9847	2000	PSF Murici

KOMBI . KKV . 9807	2000	PSF Pau Santo
KOMBI . KKW . 0367	2000	PSF Rafael
KOMBI . KKW . 0487	2000	PSF Gonçalves Ferreira
KOMBI . KKV . 9757	2000	PSF Serra Velha
KOMBI . KKV . 9877	2000	PSF Juá
KOMBI . KKV . 9827	2000	PSF Lajes
KOMBI . KKW . 0237	2000	PSF Rch Doce
KOMBI . KKV . 9867	2000	PSF Lagoa de Pedra
MOTO - KFG . 1267	2001	Colab
MOTO . KFG . 1217	2001	Colab
MOTO . KMD . 6087	2001	Colab

FONTE: SMS - Caruaru . DARH/ Setor de Transportes . 2002.

Em 2001, a Secretaria Municipal de Saúde adquiriu 03 motos baú que passaram a integrar o Programa de Coleta Laboratorial Descentralizada.

### **Controladoria Administrativa**

O DARH iniciou Controle de Qualidade dos Produtos adquiridos pela Secretaria Municipal de Saúde, a partir da Formação do Banco de Dados de Qualidade.

### **Ouvidoria**

O Serviço de Ouvidoria foi implantado em Maio de 2001, apresentando as seguintes evoluções ao longo dos meses:

**TABELA XXIII - EVOLUÇÃO DE DEMANDAS PARA A OUVIDORIA/ MÊS - 2001**

<b>MÊS REFERÊNCIA</b>	<b>TOTAL DE DEMANDAS</b>
Maio	10
Junho	14
Julho	24
Agosto	26
Setembro	11
Outubro	12
Novembro	12
Dezembro	09
<b>TOTAL</b>	<b>118</b>

FONTE: SMS - CARUARU - DARH - SETOR DE OUVIDORIA/ 2002.

**TABELA XXIV - ESPECIFICAÇÃO DAS DEMANDAS DA OUVIDORIA - 2001**

<b>TIPO DE DEMANDA</b>	<b>QUANTIDADE</b>
<b>Denúncias</b>	118
<b>Sugestões</b>	03
<b>Informações</b>	02

FONTE: SMS - CARUARU - DARH - SETOR DE OUVIDORIA/ 2002.





Participações de Técnicos em Palestras nas Comunidades	JAN	FEV	MAR	ABR	MAI	JUN	JUL	AGO	SET	OUT	NOV	DEZ	TOTAL
Palestras em Colégios, comunidade do Bairro Centenário e Agamenon Magalhães	00	00	00	02	01	00	00	00	00	00	00	00	03
Palestra sobre Leishmaniose Visceral no Colégio Municipal Alvaro Lins	00	00	00	00	00	00	00	00	32	41	00	00	73
Palestra sobre Leishmaniose Visceral na Escola Municipal Mestre Vitalino	00	00	00	00	00	00	00	00	01	02	00	00	03
Número de ouvintes no período	00	00	00	00	00	00	00	00	00	1.114	1.492	1.731	4.337
Palestra sobre L.V. na Escola Mestre Vitalino, Tereza Neuma	00	00	00	00	00	00	00	00	00	00	53	19	72
Palestra sobre L.V. na Escola Maria Auxiliadora / Antônia Cavalcanti	00	00	00	00	00	00	00	00	00	00	00	02	02

Participações extra, dos Programas do DCVVA em Diversas Comunidades	JAN	FEV	MAR	ABR	MAI	JUN	JUL	AGO	SET	OUT	NOV	DEZ	TOTAL
Morro Bom Jesus	00	00	01	00	00	00	00	00	00	00	00	00	01
Bairro Centenário	00	00	01	00	00	00	00	00	00	00	00	00	01
Alto do Moura	00	00	00	00	01	00	00	00	00	00	00	00	01
Comunidade Bonanza	00	00	00	00	00	00	01	01	00	00	00	00	02
Vila Feliz	00	00	00	00	00	00	01	01	00	00	00	00	02
Comunidade Salgadinho	00	00	00	00	01	00	00	00	00	00	00	00	01
Bairro Indianópolis	00	00	00	00	00	00	00	00	00	00	01	00	01

Atividades Tratamento	JAN	FEV	MAR	ABR	MAI	JUN	JUL	AGO	SET	OUT	NOV	DEZ	TOTAL
Número de ciclo no fim do período	00	01	01	01	01	02	02	02	02	03	03	03	03
Média de infestação predial Aedes aegypti	00%	9,49 %	11,63%	8,80%	6,12%	5,52%	7,91	7,71%	5,31%	6,02%	4,91%	4,87%	78,29
Média de infestação predial Aedes albopictus	00%	00%	00%	00%	00%	00%	00%	00%	00%	00%	00%	00%	00%
Número de residências tratadas	00	14.982	15.369	10.684	14.946	20.340	*6.25	12.377	7.475	13.636	14.808	10.674	58.970
Número de pontos comerciais	00	743	704	1.928	656	969	584	1.028	1.410	1.344	863	1.846	12.075
Número de terrenos baldios	00	724	625	996	1.586	665	241	1.999	698	433	914	2.395	11.276
Outros	00	2.445	2.512	2.934	3.047	3.537	1.097	3.148	1.818	2.948	3.263	3.172	29.921
Números de imóveis fechados	00	4.019	4.336	3.310	4.694	5.151	2.186	4.397	3.464	4.653	4.926	4.661	45.797
Número de imóveis recuperados	00	985	1.886	1.074	1.257	2.313	515	2.021	779	2.436	2.960	2.052	18.278
Índice de pendência %	00	13,85%	11,31%	11,91%	14,52%	10,01%	16,98%	11,35%	19,06%	10,77%	9,01%	12,61%	141,38%
Número de imóveis tratados (focal)	00	14.149	14.487	11.147	14.204	19.562	6.164	12.674	7.370	13.529	14.355	10.598	138.239
Número de depósitos tratados	00	40.182	52.724	26.759	37.633	52.767	18.771	35.515	22.789	39.379	40.529	28.241	395.289
Consumo de inseticida Kg	00	3.641,5	3.809,5	3.574	4.924	5.554,5	1.888	4.838,5	2.261,5	4.094,0	5.458,0	4.514,5	44.558
Agentes por dia trabalhado	00	871	896	661	911,4	1.029,4	361	897	546	785,2	851,0	631,0	8.440
Imóveis por agentes dia	00	22	22	25,03	22,22	24,79	22,64	20,68	20,88	23,38	23,32	28,66	255,6

- O número baixo de residências tratadas, ocorreu porque no período de 02/07 a 20/07/2001, foi realizado treinamento e reciclagem com as equipes do Programa de Combate a Dengue, ficando um número insuficiente de agentes no campo.

Atividades Levantamento de Índice	JAN	FEV	MAR	ABR	MAI	JUN	JUL	AGO	SET	OUT	NOV	DEZ	TOTAL
Residências trabalhadas	00	1.839	1.766	1.322	1.871	2.370	1.295	1.306	3.282	1.078	1.631	1.223	18.983
Comercial	00	92	76	522	88	134	118	108	299	103	107	310	1957
Terreno baldio	00	85	69	125	209	109	67	249	149	49	110	325	1546
Pontos estratégicos	00	01	02	02	03	01	00	00	00	00	00	00	09
Outros	00	291	322	367	412	449	239	395	412	266	475	412	4040
Imóveis inspecionados	00	2.307	2.235	2.336	2.583	3.063	1.719	2.058	4.142	4.432	2.323	2.270	29.468
Total de amostras coletadas	00	301	362	273	252	222	251	242	224	116	169	113	2525
Número de depósitos inspecionados	00	5.832	6.149	4.513	5.535	7.253	4.928	6.107	12.420	4.432	6.157	5.338	68.664
Agentes por dia trabalhado	00	968	874	660	772	936	508	713	523	455	758	563	7730
Imóveis por agente dia	00	02	03	3,54	3,35	3,27	3,38	2,89	7,92	3,29	3,06	4,03	39,73
Número de pneus coletados	00	1.825	869	135	794	646	819	986	854	258	856	933	8.975

Atividades Pontos Estratégicos	JAN	FEV	MAR	ABR	MAI	JUN	JUL	AGO	SET	OUT	NOV	DEZ	TOTAL
Números de pontos estratégicos	00	00	22	02	132	136	78	109	158	69	149	94	949
Número de pontos inspecionados	00	00	22	02	132	136	78	109	158	69	149	94	949
Número de tratamento focal	00	00	21	02	129	130	55	62	59	49	122	49	678
Número de tratamento perifocal	00	00	06	00	128	130	48	106	143	69	149	88	867
Número de amostras coletadas	00	00	02	14	01	24	194	05	05	00	02	00	247
Número de depósitos inspecionados	00	00	1.940	1.050	1.550	2.370	2.105	6.497	7.312	3.137	5.103	2.491	33.555
Número de depósitos tratados	00	00	1.360	262	197	448	122	361	688	61	357	154	4.010
Consumo de inseticida Kg	00	00	13	35	55	36	15,5	27,5	22,5	11,5	11,9	08	235,9
Agentes por dia trabalhados	00	00	07	10	23	26	16	19	33	14	26	15	189
Imóveis por dia trabalhados	00	00	03	01	5,74	5,23	4,88	5,74	4,79	4,93	5,73	6,27	47,31

Atividades Difícil Acesso	JAN	FEV	MAR	ABR	MAI	JUN	JUL	AGO	SET	OUT	NOV	DEZ	TOTAL
Imóveis trabalhados	00	00	16	00	67	263	207	198	309	307	104	177	1.648
Depósitos tratados	00	00	17	00	70	282	234	212	352	351	125	199	1.842
Consumo de inseticida Kg	00	00	03	00	11	53	43	44	58,5	62	21	31,5	327

Atividade Atendimento a Solicitações da População	<i>JAN</i>	<i>FEV</i>	<i>MAR</i>	<i>ABR</i>	<i>MAI</i>	<i>JUN</i>	<i>JUL</i>	<i>AGO</i>	<i>SET</i>	<i>OUT</i>	<i>NOV</i>	<i>DEZ</i>	<i>TOTAL</i>
Número de imóveis atendidos	00	00	21	50	25	33	20	40	24	11	23	35	282
Número de depósitos tratados	00	00	00	114	26	39	38	78	36	32	60	47	470
Consumo de larvicida Kg	00	00	00	17,220	5,320	10,230	6,990	15,845	4,00	12,810	17,960	19,265	109,64

Obs: não houve atividade de combate a Dengue no mês de janeiro, no mês de fevereiro não houve atividade de pontos estratégicos devido a falta de veículos.

**TABELA XXIXI - PROGRAMA DE CONTROLE DE ROEDORES - 2001**

Atividades	JAN	FEV	MAR	ABR	MAI	JUN	JUL	AGO	SET	OUT	NOV	DEZ	TOTAL
Solicitações recebidas	163	190	186	227	190	130	187	387	312	145	189	318	2624
Solicitações atendidas	143	162	149	213	190	117	178	322	242	138	188	313	2355
Imóveis fechados p/solicitações	23	28	10	14	17	13	09	65	70	07	01	05	262
Imóveis trabalhados	1.423	1.795	2.016	1.687	730	2.888	2.629	2.462	2.123	1.676	2.206	1.579	23.214
Imóveis tratados e orientados com ações educativas	524	827	784	634	315	1.252	1.204	1.060	984	737	1.001	694	10.016
Imóveis orientados com ações educativas	482	968	1.083	840	225	1.519	1.244	1.080	897	801	1.017	572	10.728
Imóveis fechados	417	851	933	412	224	1.189	981	999	695	427	221	112	7.461
Desratização em órgãos públicos	01	02	02	03	04	01	04	05	01	01	07	07	38
Quantidade de raticida utilizado nessas atividades em Kg	65,865	75,360	90,400	76,930	81,045	128,78	184,0	159,0	146,0	95,0	121,0	72,0	1295,38

**TABELA XXXI - PROGRAMA DE VIGILÂNCIA ANIMAL - 2001**

Atividades	JAN	FEV	MAR	ABR	MAI	JUN	JUL	AGO	SET	OUT	NOV	DEZ	TOTAL
Nº de solicitações atendidas (Diversas)	13	12	12	36	33	25	24	50	40	68	79	105	497
Solicitações Atendidas com Eliminação:													
A - Clinicamente suspeito de Leishmanioses	33	45	24	43	36	28	39	76	44	41	45	37	491
B - Clinicamente suspeito de Neoplasia Maligna	00	02	01	05	02	05	02	01	02	00	08	03	31
C - Clinicamente suspeito de Cinomose	03	06	02	02	03	05	04	00	01	02	06	06	40
D - Clinicamente suspeito de Raiva	01	02	00	05	00	00	00	00	00	00	00	00	08
E . Atropelamentos	03	01	01	05	03	02	03	01	01	01	03	06	30
Criadouros inspecionados . Suínos	44	10	38	54	22	40	00	02	06	03	06	27	252
Levantamento de animais criados as margens do Rio Ipojuca	586	00	00	00	00	00	00	00	00	00	00	00	586
Criadouros inspecionados . Cães	40	52	20	00	00	01	07	01	00	01	00	03	125
Criadouros inspecionados . Felinos	05	02	00	00	00	01	00	01	00	00	01	02	12
Criadouros inspecionados . Equideos, bovinos, ovinos, caprinos	04	03	04	00	08	08	11	06	06	03	07	34	94
Criadouros de suínos retirados	00	00	00	40	13	26	09	09	04	02	08	10	121
Criadouros de equinos, bovinos, ovinos e caprinos retirados	00	00	00	00	01	05	12	09	02	03	05	16	53
<b>TOTAL DAS SOLICITAÇÕES ATENDIDAS</b>	<b>143</b>	<b>135</b>	<b>102</b>	<b>188</b>	<b>121</b>	<b>146</b>	<b>111</b>	<b>156</b>	<b>106</b>	<b>124</b>	<b>168</b>	<b>249</b>	<b>1749</b>

**TABELA XXXI - VIGILÂNCIA ANIMAL / CONTROLE DE RAIVA ANIMAL - 2001**

Atividades	JAN	FEV	MAR	ABR	MAI	JUN	JUL	AGO	SET	OUT	NOV	DEZ	TOTAL
Animais vacinados . cães	46	24	360	395	100	90	631	2.456	12.218	380	46	179	16.925
Animais vacinados . gatos	40	18	263	227	112	54	240	1.742	7.523	232	10	77	10.538
Coleta encéfalos para mon. Do vírus ráb. . cães	36	19	09	07	01	07	22	20	17	15	10	07	170
Coleta de enc. para mon. do vírus ráb. . gatos	01	02	00	01	00	00	01	02	01	01	06	03	18
Coleta de encéfalos para monitoramento do vírus rábico . outros	00	00	00	00	00	00	00	00	00	00	00	00	00
Acompanhamentos de animais agressores, suspeitos de raiva . cães	22	22	25	19	40	21	34	00	00	00	01	00	184
Acompanhamentos de animais agressores, suspeitos de raiva . gatos	18	06	11	10	24	05	12	00	00	00	00	00	86
Acompanhamentos de animais agressores, suspeitos de raiva . outros	03	01	00	00	02	00	01	00	01	00	00	00	08
Atendimento as solicitações da população associado a aspecto da raiva animal . cão	10	03	08	00	01	04	06	07	00	01	02	01	43
Atendimento as solicitações da população associado a aspecto da raiva animal . gato	06	00	02	00	00	00	00	00	00	00	01	01	10
Atendimento as solicitações da população associado a aspecto da raiva animal . outros	00	00	00	00	00	00	00	00	00	00	00	00	00
Eliminação por eutanásia de cães positivos em Leishmaniose (LV)	56	54	165	24	23	06	04	04	04	01	02	17	360
Eliminação por eutanásia de Animais suspeito de Raiva . cães	11	12	01	05	01	03	03	04	00	01	02	01	44
Eliminação por eutanásia de Animais suspeito de Raiva . gatos	00	00	00	00	00	00	00	02	00	00	01	00	03
Eliminação por eutanásia de Animais suspeito de Raiva . outros	01	00	00	00	01	00	00	00	00	00	00	00	02
Eliminação de equídeos em mal estado clínico, solto em via pública	04	00	00	00	00	00	00	00	00	00	01	01	06
Busca ativa de pessoas que abandonaram o tratamento, Anti-Rábico humano	00	12	00	00	18	20	32	23	28	14	29	19	195
Localidades trabalhadas no controle da Raiva Animal (vacinação) - zona rural	01	00	02	04	01	00	16	66	46	21	01	02	160
Macaco enviado para Zoológico em Recife	00	00	00	00	00	00	00	00	01	00	00	00	01
Localidades trabalhadas no controle da Raiva Animal (vacinação) - zona urbana	01	00	02	04	01	03	03	04	33	06	01	05	63
<b>Total de procedimentos</b>	<b>256</b>	<b>173</b>	<b>848</b>	<b>696</b>	<b>325</b>	<b>213</b>	<b>1005</b>	<b>4.330</b>	<b>19.872</b>	<b>672</b>	<b>113</b>	<b>313</b>	<b>28.816</b>

**TABELA XXXII - PROGRAMA DE COTROLE DAS LEISHMANIOSES - 2001**

Atividades / Borrifação e Inquérito Sorológico	JAN	FEV	MAR	ABRI	MAI	JUN	JUL	AGO	SET	OUT	NOV	DEZ	TOTA L
Localidades trabalhadas	08	05	33	16	22	13	21	17	19	12	16	24	206
Localidades trabalhadas em inquérito sorológico canino	05	05	20	06	07	11	14	10	15	10	14	16	133
Localidades trabalhadas em borrifações	06	02	19	10	17	02	07	07	04	02	02	08	86
Domicílios trabalhados	85	3.649	2.376	1.564	752	270	436	322	227	94	68	1.295	11.138
Domicílios não trabalhados	09	27	29	68	224	176	402	301	137	138	13	11	1535
Inseticida utilizado (cargas)	122	134	233	480	585	373	702	581	499	231	147	00	4087
Amostras de sangue coletadas	136	662	415	240	55	240	241	52	103	144	344	185	2817
Domicílios com cães	117	755	388	257	42	219	206	55	108	126	367	195	2835
Domicílios sem cães	505	1.638	1.872	1.005	294	878	680	89	263	643	1.373	1.029	10.269
Domicílios trabalhados com K-otrine	00	00	00	25	01	01	02	06	00	02	02	00	39
Inseticida utilizado ml	00	00	00	3.700	600	900	770	510	00	900	1.300	7.400	16.080
Domicílios trabalhados com Cynoff	00	00	00	00	00	00	00	00	00	00	00	71	71

**TABELA XXXIII - PROGRAMA DE COTROLE DE CHAGAS - 2001**

Atividades / Vigilância Entomológica, Pesquisa e Borrifações	JAN	FEV	MAR	ABR	MAI	JUN	JUL	AGO	SET	OUT	NOV	DEZ	TOTA L
Localidades trabalhadas	03	03	03	01	03	00	00	00	00	00	00	00	13
Domicílios trabalhados	05	06	51	02	03	00	00	00	00	00	00	00	67
Número de anexo trabalhados	00	00	00	00	06	00	00	00	00	00	00	00	06
Inseticidas utilizados (cargas)	07	10	10	02	03	00	00	00	00	00	00	00	32
Número de pontos de investigação de triatomíneos	00	06	07	01	03	00	00	00	00	00	00	00	17

OBS: Dependemos dos dados fornecidos pela FUNASA na tabela acima, isto justifica a falta de dados em alguns meses.



**TABELA XXXIV - LEVANTAMENTO DOS CRIATÓRIOS DE SUÍNOS E OUTROS ANIMAIS DOMESTICOS/ 2001**

Bairro	<i>BOVINO</i>	<i>EQUINO</i>	<i>SUINO</i>	<i>OVINO</i>	<i>CAPRINO</i>	<i>ASININO</i>	<i>MUAR</i>	<i>Nº DE CRIADORES</i>
Alto do Moura	55	14	199	292	20	00	01	23
Cajá	16	04	03	40	06	05	01	14
Mutirão I e II	06	16	40	57	11	01	01	26
Loteamento Hosana e Sol Poente	30	09	27	31	37	01	03	20
Jardim Panorama	13	11	07	33	03	00	02	12
Maria Auxiliadora	06	04	32	100	00	00	00	04
João Mota	05	06	30	04	11	00	02	10
Kennedy	18	15	114	63	00	01	00	18
Cohab I e II	09	07	07	07	04	00	01	08
Cohab III	00	08	16	15	141	01	01	23
Salgado	47	37	107	121	36	01	01	42
Riachão, Cedro, Cidade Jardim e Alto da Balança	17	17	35	43	07	01	01	23
<b>TOTAL</b>	<b>222</b>	<b>148</b>	<b>617</b>	<b>806</b>	<b>276</b>	<b>11</b>	<b>14</b>	<b>223</b>

**TABELA XXXV - PROJETO DESAFIO  
PROGRAMA DE COMBATE AO CULEX/ 2001**

Focos Tratados Zona 01	JAN	FEV	MAR	ABR	MAI	JUN	JUL	AGO	SET	OUT	NOV	DEZ	TOTAL
Pulverização c/ temefós 50%	64	79	00	418	339	182	356	160	267	66	207	328	2466
Aterro	00	00	00	02	02	16	02	00	03	01	00	00	26
Óleo	04	00	00	00	09	20	01	02	03	88	15	49	191
Peixe	15	12	18	28	29	22	33	20	32	07	38	54	308
Inspeção	457	133	352	697	744	298	835	424	666	305	541	692	6144
Abate . Temefós 1 g /	01	00	01	02	14	05	26	37	32	24	11	20	173
BS1 SC Bacillus Sphaericus	218	00	0	0	5	0	0	0	0	0	6	01	60
Outros biológicos	00	00	0	0	5	0	0	0	0	0	0	0	5
Outros químicos	52	00	1	6	0	0	1	0	0	0	0	0	08
<b>TOTAL</b>	<b>811</b>	<b>2</b>	<b>5</b>	<b>243</b>	<b>.147</b>	<b>43</b>	<b>.314</b>	<b>43</b>	<b>003</b>	<b>91</b>	<b>48</b>	<b>.244</b>	<b>0.081</b>

Focos Tratados Zona 02	JAN	FEV	MAR	ABR	MAI	JUN	JUL	AGO	SET	OUT	NOV	DEZ	TOTAL
Pulverização c/ temefós 50%	81	56	00	96	141	102	204	263	127	88	80	25	1263
Aterro	02	02	01	00	02	04	09	06	09	23	14	02	74
Óleo	03	00	00	00	05	26	17	21	09	30	09	01	121
Peixe	46	28	18	30	67	47	99	115	61	23	74	39	647
Inspeção	513	230	140	301	667	552	823	1.022	530	578	848	509	6.713
Abate . Temefós 1 g /	14	11	15	20	39	44	45	40	31	15	26	11	311
BS1 SC Bacillus Sphaericus	1	0	0	0	8	0	0	0	0	0	8	9	26
Outros biológicos	1	0	0	0	9	0	0	0	0	3	0	0	13
Outros químicos	6	0	3	4	0	3	4	0	0	0	0	0	20
<b>TOTAL</b>	<b>67</b>	<b>27</b>	<b>97</b>	<b>51</b>	<b>88</b>	<b>38</b>	<b>.261</b>	<b>.467</b>	<b>67</b>	<b>60</b>	<b>.059</b>	<b>36</b>	<b>.518</b>

Focos Tratados Zona 03	JAN	FEV	MAR	ABR	MAI	JUN	JUL	AGO	SET	OUT	NOV	DEZ	TOT AL
Pulverização c/ temefós 50%	70	02	00	77	156	52	57	84	73	109	25	62	767
Aterro	00	00	00	00	01	07	06	05	05	00	00	00	24
Óleo	03	00	00	00	10	08	29	22	15	05	01	26	119
Peixe	25	27	05	23	38	55	111	144	63	53	00	00	544
Inspeção	338	156	30	97	416	228	399	601	459	477	198	954	4353
Abate . Temefós 1 g /	30	06	05	41	33	09	35	67	37	18	06	12	299
BS1 SC Bacillus Sphaericus	54	1	0	0	0	0	0	0	0	0	5	0	11
Outros biológicos	00	0	0	0	0	0	0	0	0	0	0	0	0
Outros químicos	00	0	0	7	0	0	9	0	0	0	0	0	24
<b>TOTAL</b>	<b>520</b>	<b>203</b>	<b>46</b>	<b>173</b>	<b>546</b>	<b>59</b>	<b>46</b>	<b>23</b>	<b>52</b>	<b>62</b>	<b>25</b>	<b>134</b>	<b>6.341</b>

Focos Tratados Zona 04	JAN	FEV	MAR	ABR	MAI	JUN	JUL	AGO	SET	OUT	NOV	DEZ	TOTAL
Pulverização c/ temefós 50%	133	15	00	62	178	53	98	182	77	182	132	64	1176
Aterro	01	02	17	00	18	28	12	12	18	06	06	03	123
Óleo	01	00	02	08	07	04	24	19	04	15	08	07	99
Peixe	22	18	20	10	94	40	79	68	13	71	73	31	539
Inspeção	372	123	304	172	697	346	613	789	504	705	563	474	5662
Abate . Temefós 1 g /	04	00	05	01	23	31	74	40	24	35	17	05	259
BS1 SC Bacillus Sphaericus	6	1	0	0	0	0	0	0	0	0	4	5	126
Outros biológicos	0	0	0	0	3	0	0	0	6	0	0	0	29
Outros químicos	0	0	3	4	0	0	0	0	0	0	0	0	107
<b>TOTAL</b>	<b>69</b>	<b>79</b>	<b>41</b>	<b>67</b>	<b>.040</b>	<b>02</b>	<b>00</b>	<b>.110</b>	<b>66</b>	<b>014</b>	<b>13</b>	<b>19</b>	<b>120</b>

Focos Tratados Zona 05	JAN	FEV	MAR	ABR	MAI	JUN	JUL	AGO	SET	OUT	NOV	DEZ	TOT AL
Pulverização c/ temefós 50%	21	14	00	91	131	74	226	179	104	136	59	66	110 1
Aterro	00	00	00	00	00	00	01	00	00	00	00	00	01
Óleo	04	02	03	03	13	13	17	18	07	11	10	11	112
Peixe	09	04	06	07	30	16	18	56	35	15	25	29	250
Inspeção	241	75	145	147	342	199	394	493	467	424	457	635	401 9
Abate . Temefós 1 g /	36	09	37	05	18	09	09	15	09	06	10	13	176
BS1 SC Bacillus Sphaericus	8	0	0	0	2	0	0	0	0	0	0	9	89
Outros biológicos	0	0	0	0	0	0	0	0	0	0	7	0	07
Outros químicos	0	0	6	0	0	0	0	0	0	0	0	6	72
<b>TOTAL</b>	<b>59</b>	<b>04</b>	<b>17</b>	<b>53</b>	<b>36</b>	<b>11</b>	<b>65</b>	<b>61</b>	<b>22</b>	<b>92</b>	<b>68</b>	<b>39</b>	<b>5827</b>

Consumo de Larvicida Temefós 50% litros	JAN	FEV	MAR	ABRI L	MAI	JUN	JUL	AGO	SET	OUT	NO V	DEZ	TOTA L
Zona 01	1.750	4.850	00	5.000	17.400	2.200	4.900	3.800	5.650	2.100	5.400	5.100	58.150
Zona 02	3.330	4.000	00	3.500	10.250	2.400	2.800	5.500	3.850	4.700	3.150	1.500	44.980
Zona 03	3.500	4.500	00	5.400	11.300	3.600	3.100	2.850	4.600	3.300	1.500	2.700	46.350
Zona 04	4.000	2.800	00	3.750	17.400	3.600	4.800	5.700	3.950	5.850	5.850	1.950	59.650
Zona 05	2.750	3.250	00	5.250	16.800	4.600	5.400	5.150	4.800	4.150	1.950	2550	56.650
<b>TOTAL (litros)</b>	<b>15.330</b>	<b>19.400</b>	<b>00</b>	<b>22.900</b>	<b>73.150</b>	<b>16.400</b>	<b>21.000</b>	<b>23.000</b>	<b>22.850</b>	<b>20.100</b>	<b>17.850</b>	<b>13.800</b>	<b>265.780</b>

Consumo de Larvicida BS1 sc / litros	JAN	FEV	MAR	ABR	MAI	JUN	JUL	AGO	SET	OUT	NOV	DEZ	TOTAL
Zona 01	45	00	00	00	09	00	00	00	00	00	0,5	19,5	74
Zona 02	30	05	00	00	31	00	00	00	00	00	0,5	14,5	81

Zona 03	10	10	00	00	01	00	00	00	00	00	01	09	31
Zona 04	15	23	00	00	25	00	00	00	00	00	01	04	68
Zona 05	15	00	00	00	02	00	00	00	00	00	0,25	4,75	22
<b>TOTAL (litros)</b>	<b>115</b>	<b>38</b>	<b>00</b>	<b>00</b>	<b>68</b>	<b>00</b>	<b>00</b>	<b>00</b>	<b>00</b>	<b>00</b>	<b>3,25</b>	<b>51,75</b>	<b>276</b>

Drenagem por metro	JAN	FEV	MAR	ABR	MAI	JUN	JUL	AGO	SET	OUT	NOV	DEZ	TOTAL
Zona 01	710	00	2.500	3.230	2.070	1505	960	1.235	1.895	2.041	530	1.050	17.726
Zona 02	95	950	00	780	995	1004	828	901	1.545	1.430	1.595	1.210	11.333
Zona 03	70	00	00	00	00	35	31	32	153	613	300	212	1446
Zona 04	2665	325	885	520	3.397	2129	5.934	3.690	525	1.000	540	689	22.299
Zona 05	1295	505	1.050	630	1.910	2200	870	1.680	2.370	505	560	810	14.385
<b>TOTAL</b>	<b>4835</b>	<b>1.780</b>	<b>4.435</b>	<b>5.160</b>	<b>8.372</b>	<b>6873</b>	<b>8.623</b>	<b>7.538</b>	<b>6.488</b>	<b>5.589</b>	<b>3.525</b>	<b>3.971</b>	<b>67.189</b>

Procedimento por mês	JAN	FEV	MAR	ABR	MAI	JUN	JUL	AGO	SET	OUT	NOV	DEZ	TOTAL
Solicitações recebidas culex e atendidas	43	10	04	44	31	04	08	09	19	15	16	05	208
Mosquitos capturados culex por rede de armadilhas	11.116	3.925	2.553	7.655	4.325	3.281	5.916	7.565	11.339	7.613	6.126	1.552	72.966

Consolidado de focos tratados por zona / procedimentos	ZONA 01	ZONA 02	ZONA 03	ZONA 04	ZONA 05	TOTAL
<b>Pulverização com temefós 50%</b>	<b>2.466</b>	<b>1.263</b>	<b>767</b>	<b>1.176</b>	<b>1.101</b>	<b>6.773</b>
<b>Aterro</b>	<b>26</b>	<b>74</b>	<b>24</b>	<b>123</b>	<b>01</b>	<b>248</b>
<b>Óleo</b>	<b>191</b>	<b>121</b>	<b>119</b>	<b>99</b>	<b>112</b>	<b>642</b>
<b>Peixe</b>	<b>308</b>	<b>647</b>	<b>544</b>	<b>539</b>	<b>250</b>	<b>2.288</b>
<b>Inspeção</b>	<b>6.144</b>	<b>6.713</b>	<b>4.353</b>	<b>5.662</b>	<b>4.019</b>	<b>26.891</b>
<b>Abate-temefós 1g</b>	<b>173</b>	<b>311</b>	<b>299</b>	<b>259</b>	<b>176</b>	<b>1.218</b>
<b>BS1 SC Bacillus Sphaericus</b>	<b>360</b>	<b>156</b>	<b>171</b>	<b>126</b>	<b>89</b>	<b>902</b>
<b>Outros biológicos</b>	<b>05</b>	<b>13</b>	<b>00</b>	<b>29</b>	<b>07</b>	<b>54</b>

<b>Outros químicos</b>	<b>408</b>	<b>220</b>	<b>94</b>	<b>109</b>	<b>72</b>	<b>901</b>
<b>TOTAL</b>	<b>10.081</b>	<b>9.518</b>	<b>6.371</b>	<b>8.120</b>	<b>5.827</b>	<b>39.917</b>

**TABELA XXXIV - LABORATÓRIO DE ENTOMOLOGIA/ 2001**

Total de Mosquitos Capturados nas Armadilhas Luminosas	JAN	FEV	MAR	ABR	MAI	JUN	JUL	AGO	SET	OUT	NOV	DEZ	TOTAL
Culex Quinquefasciatus (muriçoca)	11.116	3.925	2.553	7.819	4.325	3.281	5.916	8.365	11.339	7.623	6.126	1.552	73.940
Flebotomos sp	13	16	16	14	12	09	26	27	47	29	11	04	224
Anopheles triannulatus	29	21	21	108	116	18	70	60	39	34	17	06	539
Aedes taeniorinhus	64	50	61	37	45	88	93	76	69	149	39	22	793
Culex coronator	00	00	00	00	00	00	00	00	00	00	00	73	73

Média Mensal por Armadilha	JAN	FEV	MAR	ABR	MAI	JUN	JUL	AGO	SET	OUT	NOV	DEZ	TOTAL
Culex Quinquefasciatus (muriçoca)	505	170	158	339	216	156	257	364	391	245	198	50	3049
Flebotomos sp	03	03	03	03	02	00	05	05	09	06	02	00	41
Anopheles triannulatus	10	07	07	12	15	06	17	15	10	08	04	01	112
Aedes taeniorinhus	09	07	09	15	16	12	13	11	10	19	05	03	129
Culex coronator	00	00	00	00	00	00	00	00	00	00	00	36	36

Total de Triatomíneos Identificados	JAN	FEV	MAR	ABR	MAI	JUN	JUL	AGO	SET	OUT	NOV	DEZ	TOTAL
Lutzi	01	00	00	00	00	00	00	00	02	02	01	03	09
Megitus	02	03	00	00	00	00	00	00	02	06	02	01	16

Total de Larvas Identificadas	JAN	FEV	MAR	ABR	MAI	JUN	JUL	AGO	SET	OUT	NOV	DEZ	TOTAL
Culex quinquefasciatus	48	48	23	395	456	122	252	509	770	221	106	596	3546
Aedes aegypti	33	1.408	1.434	1.635	712	1.281	1.151	1.302	2.010	857	1.020	808	13.651



## 2.6. Desempenho dos Serviços Assistenciais

### 2.6.1. Rede Ambulatorial

#### a) Procedimentos de Atenção Básica

### **GRUPO 1 -Ações Executadas por Profissionais de Enfermagem e Outros Profissionais de Saúde de Nível Médio**

#### **SUB-GRUPO 01 É Imunizações de Rotina É Aplicação de Imunobiológicos**

O gráfico IV, demonstra que o nº de doses de imunizantes aplicados na rotina das Unidades de Saúde de Caruaru vem apresentando crescimento substancial.

**GRÁFICO IV É Nº DE DOSES DE IMUNIZANTES APLICADOS NA ROTINA É CARUARU É 1998/ 1999/ 2000/ 2001.**

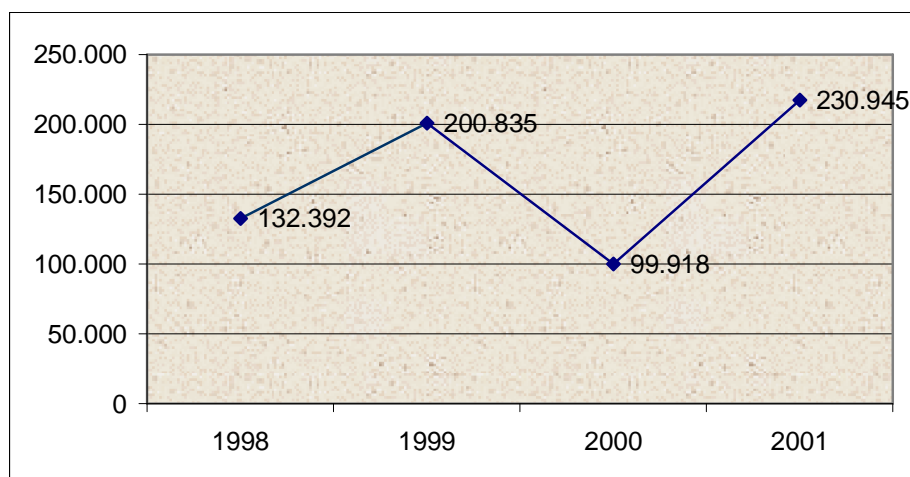

**Fonte: SMS/ CARUARU É DEPLAN É SIA/ SUS - 2002**

A tabela a seguir, apresenta um comparativo dos anos 2000 e 2001, do quantitativo de Imunizantes aplicados por unidade de Saúde.

**TABELA XXVIII É IMUNIZAÇÃO DE ROTINA POR UNIDADE DE SAÚDE É 2000/ 2001.**

<b>UPS</b>	<b>2000</b>	<b>2001</b>
PSF Terra Vermelha	1.493	3623
PSF Xicuru	539	1744
PSF M. Barreira Queimada	1.296	4031

PSF Serra Velha	1.727	3314
PSF Rafael	640	3295
PSF Alto do Moura	1.015	3320
PSF Itaúna	1.179	2795
PSF Gonçalves Ferreira	968	2918
PSF Juá	1.375	4031
PSF Lajes	988	3295
PSF Lagoa de Pedra	836	2238
PSF Murici	1.174	3444
PSF Pau Santo	737	2285
PSF Peladas	1.026	3718
PSF Riacho Doce	1.405	2975
PSF Salgado I	0	3243
PSF Salgado II	0	1338
PSF Salgado III	0	00
PSF Salgado IV	0	00
PSF Jardim Panorama	0	1673
PSF Cajá	2.040	4360
PSF Santa Rosa	0	1440
PSF Caiucá	0	2063
PSF João Mota	1.439	4939
PSF São João da Escócia	1.423	4108
PSF Centenário	939	3266
PSF J. Carlos Oliveira	2.128	5225
PSF José Liberato	0	687
PSF Morro Bom Jesus	360	2565
PSF Morro Centenário	1.936	2973
PSF Agamenon Magalhães	402	2067
PSF Vila Kenedy I	0	1261
PSF Vila Kenedy II	0	511
PSF Cidade Jardim	0	1212
PSF Pe Inácio	0	2267
PSF Morro São Francisco	0	3955
P.S. Lajedo do Cedro	362	714
P.S. Jacaré Grande	93	70
P.S. M. de Pedra	251	515
P.S. Lagoa de Pedra	14	23
UMII	1	00
CS Centenário	0	6704
CS Amélia de Pontes	0	1443
CS Salgado	11.811	5907
CS Ana Rodrigues	15.667	42664
CS Vila Kenedy	4.662	4764
CS COHAB I	7.138	10042
CS COHAB III	3.940	8403
CS Cedro	3.218	5508

CS Indianópolis	3.752	6122
CS Santa Rosa	8.092	16248
Policlínica do Salgado	0	9959
HRJN	13.852	15680
<b>TOTAL</b>	<b>99.918</b>	<b>230.945</b>

FONTE: SMS/ CARUARU . DEPLAN . SAI/ SUS . 2002.

A partir da Tabela acima, observa-se o quantitativo de imunizantes por unidade de saúde, podendo-se identificar as unidades que ampliaram seu serviço e outras que diminuiram a aplicação de imunizantes.

Enfocando a quantidade de doses aplicada por tipo de imunizante, encontramos os seguintes registros.

TABELA XXIX . DOSES APLICADAS POR TIPO DE IMUNIZANTE . 2001.

CÓDIGO	IMUNIZANTE	QUANTIDADE
01011014	<b>Aplicação da Vacina Contra a Febre Amarela Dose Única</b>	738
01011022	<b>Aplicação da Vacina Contra a Febre Amarela Reforço</b>	02
01011030	<b>Aplicação da Vacina Contra Haemophilus Influenzae Tipo B 1º Dose</b>	4171
01011049	<b>Aplicação da Vacina Contra Haemophilus Influenzae Tipo B 2º Dose</b>	3686
01011057	<b>Aplicação da Vacina Contra Haemophilus Influenzae Tipo B 3º Dose</b>	3389
01011065	<b>Aplicação da Vacina Contra Haemophilus Influenzae Tipo B Reforço</b>	199
01011090	<b>Aplicação da Vacina Inativa Contra Poliomielite reforço ( Salk )</b>	1
01011103	<b>Aplicação da Vacina Contra Hepatite B 1º Dose</b>	26196
01011111	<b>Aplicação da Vacina Contra Hepatite B 2º Dose</b>	14826
01011120	<b>Aplicação da Vacina Contra Hepatite B 3º Dose</b>	4255
01011138	<b>Aplicação da Vacina Contra o Meningococo AC Ë Dose Única</b>	1
01011146	<b>Aplicação da Vacina Contra o meningococo BC Ë 1º Dose</b>	1
01011162	<b>Aplicação da Vacina Contra o Meningococo C Ë Dose Única</b>	2
01011170	<b>Aplicação da Vacina Contra Raiva Humana 1º Dose</b>	641
01011189	<b>Aplicação da Vacina Contra Raiva Humana 2º Dose</b>	768
01011197	<b>Aplicação da Vacina Contra Raiva Humana 3º Dose</b>	537
01011200	<b>Aplicação da Vacina Contra Raiva Humana 4º Dose</b>	143

	<b>Dose</b>	
01011219	<b>Aplicação da Vacina Contra Raiva Humana 5º Dose</b>	168
01011227	<b>Aplicação da Vacina Contra Raiva Humana 6º Dose</b>	144
01011235	<b>Aplicação da Vacina Contra Raiva Humana 7º Dose</b>	342
01011243	<b>Aplicação da Vacina Contra Raiva Humana 8º Dose</b>	77
01011251	<b>Aplicação da Vacina Contra Raiva Humana 9º Dose</b>	88
01011260	<b>Aplicação da Vacina Contra Raiva Humana 10º Dose</b>	117
01011278	<b>Aplicação da Vacina Contra Raiva Humana Reforço</b>	149
01011286	<b>Aplicação da Vacina Contra Rubéola ( Monovalente ) É Dose única</b>	30244
01011294	<b>Aplicação da Vacina Contra Sarampo É 1º Dose</b>	3940
01011308	<b>Aplicação da Vacina Contra sarampo É Reforço</b>	114
01011316	<b>Aplicação da Vacina Contra Influenza É Uma Dose Anual</b>	17268
01011332	<b>Aplicação da Vacina Contra Pneumococo É Dose Única</b>	4
01011340	<b>Aplicação da Vacina Contra Pneumococo É Reforço</b>	01
01011359	<b>Aplicação da Vacina Oral Contra Poliomielite ( Sabin ) É 1º Dose</b>	5478
01011367	<b>Aplicação da Vacina Oral Contra Poliomielite ( Sabin ) É 2º Dose</b>	5147
01011375	<b>Aplicação da Vacina Oral Contra Poliomielite ( Sabin ) É 3º Dose</b>	4930
01011383	<b>Aplicação da Vacina Oral Contra Poliomielite ( Sabin ) Reforço</b>	50786
01011391	<b>Aplicação da Vacina BCG Dose Única</b>	7996
01011405	<b>Aplicação da Vacina BCG em Comunicante de Hanseníase ou de Tuberculose</b>	20
01011413	<b>Aplicação da Vacina BCG Reforço</b>	1455
01011421	<b>Aplicação da Vacina Dupla Tipo Infantil ( DT ) É 1º Dose</b>	42
01011430	<b>Aplicação da Vacina Dupla Tipo Infantil ( DT ) É 2º Dose</b>	10
01011448	<b>Aplicação da Vacina Dupla Tipo Infantil ( DT ) É 3º Dose</b>	07
01011456	<b>Aplicação da Vacina Dupla Tipo Infantil ( DT ) É Reforço</b>	06
01011464	<b>Aplicação da Vacina Dupla Tipo Adulto ( DT )</b>	9185
01011472	<b>Aplicação da Vacina Dupla Tipo Adulto ( DT )</b>	5292

01011480	<b>Aplicação da Vacina Dupla Tipo Adulto ( DT )</b>	5014
01011499	<b>Aplicação da Vacina Dupla Tipo Adulto ( DT ) É Reforço</b>	3013
01011502	<b>Aplicação da Vacina Contra o Tétano ( TT ) 1º Dose</b>	474
01011510	<b>Aplicação da Vacina Contra o Tétano ( TT ) 2º Dose</b>	221
01011529	<b>Aplicação da Vacina Contra o Tétano ( TT ) 3º Dose</b>	239
01011537	<b>Aplicação da Vacina Contra o Tétano ( TT ) É Reforço</b>	77
01011545	<b>Aplicação da Vacina Tríplice Bacteriana ( DPT ) 1º Dose</b>	3995
01011553	<b>Aplicação da Vacina Tríplice Bacteriana ( DPT ) 2º Dose</b>	3700
01011561	<b>Aplicação da Vacina Tríplice Bacteriana ( DPT ) 3º Dose</b>	4061
01011570	<b>Aplicação da Vacina Tríplice Bacteriana ( DPT ) É Reforço</b>	3775
01011588	<b>Aplicação da Vacina Tríplice Viral</b>	3810
TOTAL		230945

FONTE: SMS/ CARUARU . DEPLAN . SAI/ SUS . 2002.

***SUB-GRUPO 02 É Outras Ações Executadas por Enfermeiro ( a ) e Outros Profissionais de Saúde de Nível Médio***

- Atendimento Individual É Por Paciente.

***TABELA XXX - PROCEDIMENTOS INDIVIDUAIS POR PACIENTE/ 1998/ 1999/ 2000/ 2001***

<b>PROCEDIMENTO</b>	<b>1998</b>	<b>1999</b>	<b>2000</b>	<b>2001</b>
Adm. De medicamentos por paciente	25.153	112.315	14.284	45528
Adm. De medicamentos para TB	1.001	410	406	642
Adm. De medicamentos para Hanseníase	1.579	798	809	963
Assit. Ao Parto s/ Distória por Parteiras	0	27	04	13
Coleta de linfa p/ prof. De m. leprae	250	625	245	22
Coleta de material p/ exame de lab. Em Patologia Clínica	1.947	9.578	5.151	10.796
Curativo por paciente	36.079	37.070	35.612	35.075
Inalação/Nebulização	14.141	30.400	35.805	36.258
Mitsuda (Hanseníase)	36	0	20	215
Pesquisa de Plasmódio	0	0	---	02
PRD (tub.) ID	622	432	---	84
Retirada de pontos de Cirurgia Básicas . Por	4.091	5.429	4.591	4.076

paciente				
Terapia de Reidratação Oral	8.392	3.207	2.933	2.551
TOTAL	93.291	200.291	99.860	136.225

**OBS: Adm. De medicamentos COAS 84.384**

FONTE: SMS/ CARUARU . DEPLAN . SAI/ SUS . 2002.

O quadro demonstra os procedimentos relativos aos Atendimentos Individuais por paciente realizados de 1997 a 2001. Pode-se observar grande número de administração de medicamentos por paciente no ano 2001, isto deveu-se, principalmente à Policlínica do Salgado que representou 82% do total de procedimentos em 2001.

Contudo, o procedimento Terapia de Reidratação Oral merece maior estudo.

No que se refere à Terapia de Reidratação Oral, podemos constatar que, apesar do número de notificações de doenças diarréicas ter aumentado, conforme podemos identificar no SINAN, o número de procedimentos TRO foi menor que o ano anterior e o número de internamentos hospitalares na Clínica Pediátrica devido à doenças diarréicas, também não apresentou diminuição. Deve-se também, atentar-se que, conforme o SIAB, 24 % de famílias consomem água sem tratamento, o que leva-nos a uma conclusão de que ações estruturadoras de saneamento básico tornam-se mister, além da necessidade de ampliar ações de educação em saúde neste tocante.

- Atividades em Grupo . Nível Médio

### **QUADRO III Ë ATIVIDADES EM GRUPO REALIZADAS EM GRUPO REALIZADO POR PROFISSIONAL DE NÍVEL MÉDIO Ë 1999/2001 .**

<b>PROCEDIMENTOS</b>	<b>1999</b>	<b>2000</b>	<b>2001</b>
Ativ. Educativa com Grupo na comunidade/unidade realizada por profissional de nível médio	2.384	4.488	5.536
Ativ. Executada por Agente comunitário de Saúde	383.939	315.100	480.764
Visita Domiciliar realizada por Profissional de Nível Médio	6.004	2.505	7.325

FONTE: SMS/ CARUARU . DEPLAN . SAI/ SUS . 2002.

O quadro acima demonstra efetivo crescimento das Atividades Educativas realizadas por profissionais de nível médio. Este dado enfatiza a realização de atividade de cunho eminentemente preventivo.

Também houve grande crescimento de visitas domiciliares realizadas por profissionais de nível médio, colaborando com o caráter preventivo assinalado no parágrafo anterior e demonstrando que os profissionais de nível médio estão conhecendo mais de perto a realidade dos usuários que atende, caracterizando um elemento fundamental de reversão do modelo assistencial.

## GRUPO 02 . Ações Médicas Básicas

### *SUB-GRUPO 01: Procedimentos Clínicos*

**TABELA XXXI - CONSULTAS MÉDICAS BÁSICAS E 1999/ 2000/ 2001**

PROCEDIMENTO	1999	2000	2001
Consulta Médico do PSF	108.174	101.941	119.015
Consulta Médico em Clínica Médica	41.169	42.642	73.060
Consulta em Clínica Pediátrica	86.422	76.829	81.199
Consulta Médica em Clínica Ginecológica	2.555	17.730	18.987
Consulta Médica em Clínica Gineco-obstétrica	29.566	10.547	7.893
Atend. Clínica p/ inserção de DIU	0	07	02
Consulta Pré-natal realizada por médico	3.886	4.448	3.074
Cons. Médica para Hanseníase	355	1.409	1.082
Consulta/ Atendimento de Urg. em Clínicas Básicas	1.853	5.619	23.263
Consulta/ Atendimento de Urg. Em Clínicas Básicas com Remoção	35	47	178
Atend. Clínico p/ inserção Diafragma	46	01	03
Consulta Médica Domiciliar	13.713	---	---
<b>TOTAL</b>	<b>287.774</b>	<b>261.220</b>	<b>327.756</b>

FONTE: SMS/ CARUARU . DEPLAN . SAI/ SUS . 2002.

De uma maneira geral, observa-se que o número de consultas médicas básicas foi ampliado do ano 2000 a 2001. Em relação à necessidade, contudo, o município ainda terá que implementar ainda mais o procedimento em questão, uma vez que neste item atingiu apenas 61%. Um outro aspecto digno de nota, diz respeito ao Pacto da Atenção Básica, que este procedimento atingiu à meta proposta ( 1,5 Consultas Médicas nas especialidades básicas por habitante/ ano ), atingindo apenas 1,2 Consultas Médicas nas Especialidades Básicas por Habitante/ Ano, conquanto é oportuno enfatizar que este indicador representou 80% da meta pactuada, o que é bastante representativo.

**A Tabela a seguir, apresenta o quantitativo de Consultas Médicas do PSF realizadas por Unidade de Saúde nos anos 2000 e 2001. É importante avaliar as Unidades de Saúde que apresentaram Produção em mais de 30% de diferença entre o ano 2001 e o ano anterior, averiguando-se o desempenho da Produção Ambulatorial no procedimento em questão.**

**TABELA XXXII - QUANTIDADE DE CONSULTAS MÉDICAS E PSF  
REALIZADAS POR UNIDADE DE SAÚDE E 2000/ 2001**

Consultas Médicas . PSF	<b>2000</b>	<b>2001</b>
Alto Moura	3.992	5629
Itaúna	3.324	3867
G. Ferreira	3.263	3799
Juá	2.960	3488
Lajes	3.350	4770
Murici	4.128	4506
Pau Santo	2.554	2599
Peladas	4.846	3090
Rch Dose	4.535	4623
T Vermelha	3.965	4020
Xicuru	3.679	3602
M.B.Queim.	2.325	2739
Serra Velha	3.969	2905
Rafael	3.801	4713
Cajá	4.811	4278
Lg Pedra	4.363	3634
João Mota	4.338	3134
S.J.Escócia	3.421	3923
Centenário	5.598	5656
J.C.Oliveira	5.080	5965
Morro Cent.	4.424	4757
Morro B.Jesus	5.967	4598
Morro S. Fco.	4.364	3961
Ag. Mag.	4.263	4711
Pe. Inácio	0	4633
Salgado I	4.621	4343
Salgado II	0	1184
Salgado III	0	0
Salgado IV	0	147
V Ken I	0	510
V Ken II	0	1222
Sta Rosa	0	1337
Caiucá	0	1145
José Liberato	0	1267
Jd. Panorama	0	2127
Cid. Jardim	0	2133
<b>Total</b>	<b>101.941</b>	<b>119.015</b>

FONTE: SMS/ CARUARU . DEPLAN . SAI/ SUS . 2002.

## **SUB-GRUPO 02 É PROCEDIMENTOS CIRÚRGICOS**

No que se refere aos Procedimentos Cirúrgicos, pode-se observar, conforme tabela a seguir, que o quantitativo realizado, em relação ao ano anterior apresentou-se me 92% a mais, significando ampliação contundente.

**TABELA XXXIII - PROCEDIMENTOS CIRURGICOS REALIZADOS É 2000/ 2001**

PROCEDIMENTOS CIRÚRGICOS BÁSICOS	2000	2001
	639	1.227

FONTE: SMS/ CARUARU . DEPLAN . SAI/ SUS . 2002.

## **GRUPO 03 . Ações Básicas em Odontologia**

**TABELA XXXIV É PROCEDIMENTOS BÁSICOS EM ODONTOLOGIA É 1999/ 2000/ 2001**

PROCEDIMENTO	1999	2000	2001
1ª Consulta odontológica	20.452	19.278	27.712
Aplicação tópica de Flúor p/ sessão	9.647	6.910	12.835
Procedimento Coletivo	223	644	83
Outros Procedimentos Básicos de Odontologia	70.709	72.491	84.259
<b>Total de Ações Básica em Odontologia</b>	<b>101.031</b>	<b>99.323</b>	<b>124.889</b>

FONTE: SMS/ CARUARU . DEPLAN . SAI/ SUS . 2002.

**GRUPO 04 . Ações executadas por outros Profissionais de Nível Superior**

<b>PROCEDIMENTO</b>	<b>2000</b>	<b>2001</b>
Assist. ao parto s/distócia p/ enfer. Obstetra	0	0
Ativ. Educ. atenç. Bas. Grupo na comunidade	49	7.296
Ativ Educ. . atenç. Bas. Grupo na unidade	1.451	1.377
Cons/Atend. Atenç. Básica enfermeiro	7.157	10.324
Cons/Atend. Atenç. Bás. Outros prof.	2.249	1.796
Cons/Atend. Domiciliar atenç. Básic.Enferm.	91	0
Visita domiciliar cons/atend. Bás. Outros prof.	0	22
Ativ. Educ. grupos na comunidade PACS/PSF	3.607	976
Cons/Atend. Enfermeiro na unidade PACS/PSF	97.054	68.651
Cons/Atend. Domiciliar de enfermeiro PACS/PSF	7.478	8.775
<b>TOTAL</b>	<b>119.136</b>	<b>99.217</b>

FONTE: SMS/ CARUARU . DEPLAN . SAI/ SUS . 2002.

**GRUPO 07 . Procedimentos Especializados Realizados por Profissionais Médicos, Outros de Nível Superior e de Nível Médio*****SUB-GRUPO 01 É Procedimentos Especializados Realizados por Profissionais Médicos***

- Atendimentos Especializados

**TABELA XXXV - ATENDIMENTOS ESPECIALIZADOS É 2000/ 2001**

<b>PROCEDIMENTO</b>	<b>2000</b>	<b>2001</b>
Atendimento Médico com Observação até 24 horas	551	6.025
Atendimento Pré- Hospitalar Emergência e Trauma II	0	0
Parecer Técnico Ocupacional	0	0
Atendimento Médico Especializado em Urgência/ Emergência	0	0
Atendimento Específico Para Alta ao Paciente Submetido ao Tratamento Autoadministrado	130	160
Atendimento Específico para Alta ao paciente Submetido ao Tratamento Supervisionado	0	0
<b>TOTAL</b>	<b>681</b>	<b>6.185</b>

FONTE: SMS/ CARUARU . DEPLAN . SAI/ SUS . 2002.

- Consultas Médicas Especializadas

**TABELA XXXVI - QUANTIDADE DE CONSULTAS MÉDICAS ESPECIALIZADAS Ë 1999/ 2000/ 2001**

<b>ESPECIALIDADE</b>	<b>1999</b>	<b>2000</b>	<b>2001</b>
Consulta Médica em Cardiologia	499	2.560	7.394
Consulta Médica em Infectologia	0	376	503
Consulta Médica em Tisiologia	352	1.284	1.069
Consulta Médica em Acidente do Trabalho	0	0	01
Consulta Médica em Urologia	0	0	1.786
Consulta Médica em Dermatologia	0	0	51
Consulta Médica em Oftalmologia	0	0	1.029
Consulta Médica em Otorrinolaringologia	0	0	47
Consulta Médica em Psiquiatria	0	0	442
Consulta Médica em Endocrinologia e Metabologia	0	0	504
Consulta Médica em Neurologia	0	0	2.464
Consulta Médica em Cirurgia Geral	0	0	1.483
Consulta Médica em Ortopedia	0	0	06
<b>TOTAL</b>	<b>851</b>	<b>4.220</b>	<b>16.779</b>

FONTE: SMS/ CARUARU . DEPLAN . SAI/ SUS . 2002.

No que se refere às Consultas Médicas Especializadas, sem dúvida há que se considerar grande aumento em relação aos anos anteriores, fazendo com que a Política de Saúde implementada à nível municipal, inicie o cumprimento dos requisitos e responsabilidades designados à Gestão Plena de Sistema Municipal, propondo em seu modelo, a saúde integral.

***SUB-GRUPO 02 Ë Procedimentos especializados Realizados por Outros Profissionais de Nível Superior***

<b>ESPECIALIDADE</b>	<b>2000</b>	<b>2001</b>
<i>Ativ. Educ. em Assist. Espec. de alta Compl. na comunidade/unidade em grupo</i>	720	900
<i>Ativ. Educ. em Assist. Espec. de alta Compl. na unidade em grupo</i>	11	27
Consulta/atendimento em assistência especializada de alta complexidade	4.860	12.299
Aplicação de teste p/ psicodiagnóstico	2.807	1
Terapias em grupo	174	30
Terapias individuais	2.972	4.668
Visita domiciliar p/ consulta/atendimento em assist. Especialidade. de alta comple.	66	2
FCES	0	5
FCES	0	55
FCES	0	5

FONTE: SMS/ CARUARU . DEPLAN . SAI/ SUS . 2002.

**SUB-GRUPO 03 É Procedimentos Especializados realizados por Outros Profissionais de Nível Médio**

PROCEDIMENTO	2000	2001
Teste específico para diabetes mellitus	0	300
Teste específico para diabetes mellitus glicosúria	0	9
Teste específico para diabetes mellitus centonúria	0	18

FONTE: SMS/ CARUARU . DEPLAN . SAI/ SUS . 2002.

**SUB-GRUPO 04 É Assistência Domiciliar por Equipe Multiprofissional**

PROCEDIMENTO	2000	2001
Atendimento domiciliar terapêutico multiprofissional (ADTM) paciente portador HIV/ AIDS por visita em equipe	0	76
Atendimento domiciliar terapêutico multiprofissional (ADTM) paciente portador de outras patologias por visita em equipe	0	0

FONTE: SMS/ CARUARU . DEPLAN . SAI/ SUS . 2002.

**SUB-GRUPO 05 É Procedimentos Especializados Realizados por Profissionais Médicos ou de Enfermagem ou Profissionais de Saúde de Nível Médio**

PROCEDIMENTO	2000	2001
Coleta de material para exame citopatológico	11.552	16.358

FONTE: SMS/ CARUARU . DEPLAN . SAI/ SUS . 2002.

**GRUPO 08 . Cirurgias Ambulatoriais Especializadas**

Em 2001, o procedimento Cirurgias Ambulatoriais Especializadas foi definitivamente implantado na Secretaria de Saúde de Caruaru nas Especialidades:

- ( Cirurgias Ambulatoriais Especializadas ( Pequenas Cirurgias - Cirurgia Geral )
- ( Cirurgias Ambulatoriais Especializadas em Oftalmologia

**TABELA XXXVII - CIRURGIAS AMBULATORIAIS ESPECIALIZADAS - 2000/ 2001**

UPS	ESPECIALIDADE	QUANTIDADE DE PROCEDIMENTOS	
		2000	2001
Policlínica Batista	Cirurgia Geral	---	169
Centro de Olhos de Caruaru	Cirurgia Oftalmológica	---	45

Hospital de Olhos de Caruaru	Cirurgia Oftalmológica	---	27
Pronto Trauma	Cirurgia Geral	---	05
<b>SUB-TOTAL</b>		---	246
Policlínica do Salgado	Cirurgia Geral	---	73
<b>SUB-TOTAL</b>		---	73
<b>TOTAL</b>		---	<b>319</b>

FONTE: SMS/ CARUARU . DEPLAN . SAI/ SUS . 2002.

#### GRUPO 09 . Procedimentos Traumato-Ortopédicos

Os Procedimentos Traumato-Ortopédicos iniciaram sua implantação no final de 2001, uma vez que estes eram realizados sob a Gestão Estadual. Mesmo assim, apresentaram produção, conforme se observa a tabela a seguir:

**TABELA XXXVIII - QUANTIDADE DE PROCEDIMENTOS DE TRAUMATO-ORTOPEDIA REALIZADOS POR PRESTADOR E GESTÃO MUNICIPAL E 2000 - 2001**

UPS	TIPO DE GESTÃO	QUANTIDADE DE PROCEDIMENTOS TRAUMATO - ORTOPÉDICOS	
		2000	2001
Pronto Trauma	MUNICIPAL	-	03
HRA	ESTADUAL	11.309	8.250
Pronto Trauma	ESTADUAL	526	977
<b>TOTAL</b>		<b>11.835</b>	<b>9230</b>

FONTE: SMS/ CARUARU . DEPLAN . SAI/ SUS . 2002.

#### GRUPO 10 . Ações Especializadas em Odontologia

2000			2001		
ações Especializadas	Outras Ações Especializadas (ODONTO RADIOLOGIA)	TOTAL	ações Especializadas	Outras Ações Especializadas (ODONTO RADIOLOGIA)	TOTAL
489	1.355	1.844	393	2.116	2.509

FONTE: SMS/ CARUARU . DEPLAN . SAI/ SUS . 2002.

**GRUPO 11 . Patologia Clínica**

**TABELA XXXIX - PATOLOGIA CLÍNICA É 1998/ 1999/ 2000/ 2001**

<b>UPS</b>	<b>1998</b>	<b>1999</b>	<b>2000</b>	<b>2001</b>
Laboratório Osvaldo Cruz	10.271	8.419	10.573	12.006
Laboratório Municipal	---	--	---	25.564
Laboratório de Citopatologia	---	16.283	11.583	22.003
Laboratório COAS	120	822	2.938	6.736
FOC	---	--	6.127	---
CS Amélia de Pontes	210	824	1.410	1.054
<b>Total</b>	<b>10.481</b>	<b>26.348</b>	<b>32.631</b>	<b>67.363</b>

FONTE: SMS/ CARUARU . DEPLAN . SAI/ SUS . 2002.

**Conforme Tabela acima, observa-se que os procedimentos de Patologia Clínica foram decisivamente implementados, especialmente, a partir da implantação do laboratório municipal. Com relação à necessidade, entretanto, estas ações atingiram apenas 30%, devendo ser ampliadas ainda mais, nos próximos anos.**

A Tabela XL... apresenta a quantidade de exames de VDRL realizados em 2001. Pode-se observar uma ampliação substancial em relação ao ano anterior, porém estes índices ainda estão abaixo do desejado, portanto deve-se considerar a necessidade de ampliar este procedimento, como uma das prioridades, garantindo uma cobertura maior do procedimento, aprimorando o acesso ao diagnóstico da Sífilis.

**TABELA XL - EXAMES DE VDRL REALIZADOS É 2000/ 2001**

<b>ESPECIFICAÇÃO DO PROCEDIMENTO</b>	<b>2000</b>	<b>2001</b>
VDRL	2.020	3.864

FONTE: SMS/ CARUARU . DEPLAN . SAI/ SUS . 2002.

**GRUPO 13 - Radiodiagnóstico**

*- Radiologia Simples*

A tabela .XLI, apresenta a quantidade de procedimentos de Radiologia Simples e Contrastada por Unidade Prestadora de Serviços de Saúde realizados de 1998 à 2001. Pode-se observar que houve uma ampliação substancial em relação ao ano 2000. Entretanto, apenas 30% da necessidade foi atendida em 2001.

**TABELA XLI - PROCEDIMENTOS DE RADIOLOGIA É 1998/ 1999/ 2000/ 2001**

UPS	1998	1999	2000	2001
Dr. Valadares	9.871	6.309	6.631	8.013
IP	---	--	---	1.846
CSBJ	---	--	---	1.122
Pronto trauma	---	--	---	---
<b>Total</b>	<b>9.871</b>	<b>6.309</b>	<b>6.631</b>	<b>10.981</b>

FONTE: SMS/ CARUARU . DEPLAN . SAI/ SUS . 2002.

- *Outros Exames de Radiologia*

Os serviços referentes à mamografia foram implantados em 2001. Anteriormente, os pacientes eram encaminhados, em sua maioria, para o Recife. Sem dúvida, a implantação deste serviço na Gestão municipal do SUS, foi bastante relevante, não só porque desafogou o TFD, mas como também, ampliou o acesso ao Diagnóstico do Câncer de Mama, cujo impacto neste tocante, pretende-se observar nos próximos anos.

**TABELA XLII - MAMOGRAFIAS REALIZADAS - 2001**

UPS	Nº MAMOGRAFIA
IP	482
CSBJ	04
TOTAL	486

FONTE: SMS/ CARUARU . DEPLAN . SAI/ SUS . 2002.

**GRUPO 14 . Exames de Ultra-sonografia**

No que se refere aos Exames Ultra-sonográficos, estes merecem grande destaque, uma vez que este serviço foi implantado em 2001 ( Ultra-sonografia Obstétrica, Ginecológica, de mamas, etc ), servindo à população, que muitas vezes se deslocava para outros municípios tentando conseguir a realização destes procedimentos.

**TABELA XLIII - EXAMES ULTRA-SONOGRÁFICOS É 2000/ 2001**

UPS	USG		ECOCARDIOGRAMA	
	2000	2001	2000	2001
Casa de Saúde Bom Jesus	---	159	---	---
Ecocárdio	---	---	488	917
IP	---	44	---	---
Policlínica do Salgado	---	2.918	---	---

<b>TOTAL</b>	---	<b>3.121</b>	<b>488</b>	<b>917</b>
--------------	-----	--------------	------------	------------

FONTE: SMS/ CARUARU . DEPLAN . SAI/ SUS . 2002.

Com relação ao ecocardiograma, há que se destacar que houve efetiva ampliação do serviço, auxiliando o diagnóstico em cardiologia.

### GRUPO 17 . Diagnose

**TABELA XLIV - DIAGNOSE Ë 2000/ 2001**

<b>Grupo de Procedimentos</b>	<b>2000</b>	<b>2001</b>
Diagnose	3.091	8.279

FONTE: SMS/ CARUARU . DEPLAN . SAI/ SUS . 2002.

**TABELA XLV - DIAGNOSE POR ESPECIALIDADE - 2001**

<b>UPS</b>	<b>DIAGNOSE Ë 2001</b>				
	<b>OFTALMOLOGIA</b>	<b>NEUROLOGIA</b>	<b>GINECOLOGIA</b>	<b>GASTROENTEROLOGIA</b>	<b>CARDIOLOGIA</b>
HOC	524	---	---	---	---
CENOC	629	---	---	---	---
PMC	---	---	1.502	---	5.177
POLICLÍNICA BATISTA	---	---	---	169	---
Ecocárdio	---	---	---	---	60
Alexandre Varela	---	218	---	---	---
<b>TOTAL</b>	<b>1.153</b>	<b>218</b>	<b>1.502</b>	<b>169</b>	<b>5.237</b>

FONTE: SMS/ CARUARU . DEPLAN . SAI/ SUS . 2002.

### GRUPO 18 - Fisioterapia

**TABELA XLVI - PROCEDIMENTOS DE FISIOTERAPIA Ë 2000/ 2001**

<b>2000</b>	<b>2001</b>
7.440	13.864

FONTE: SMS/ CARUARU . DEPLAN . SAI/ SUS . 2002.

### GRUPO 19 . Terapias Especializadas

**TABELA XLVII - TERAPIAS ESPECIALIZADAS - 2001**

<b>UPS</b>	<b>TERAPIAS ESPECIALIZADAS Ë 2001</b>	
	<b>OFTALMOLOGIA</b>	<b>GINECOLOGIA</b>
HOC	01	---
CENOC	14	---
PMC	---	102
<b>TOTAL</b>	<b>15</b>	<b>102</b>

FONTE: SMS/ CARUARU . DEPLAN . SAI/ SUS . 2002.

**AVALIAÇÃO DE DESEMPENHO DAS ATIVIDADES AMBULATORIAIS EM  
RELAÇÃO À NECESSIDADE**

<b>Grupo de Procedimentos</b>	<b>Cobertura %</b>
Atendimentos Enfermagem/ Outros Profissionais Nível Médio	71%
<b>Consultas Médicas</b>	<b>44%</b>
• Consultas Médicas Básicas	61%
- Clínica Médica	73%
- Pediatria	65%
- Ginecologia	34%
- Obstetrícia	12%
• Consultas Médicas Básicas de Urgência	20%
• Consultas Médicas Especializadas	09%
- Cirurgia Geral	08%
- Traumatologia . ortopedia	<b>0,03%</b>
- Neurologia	11,3%
- Psiquiatria	2,5%
- Cardiologia	45%
* Teste Ergométrico	02%
* Holter	1,2%
* Eletrocardiograma	53%
- Otorrinolaringologia	<b>0,3%</b>
- Oftalmologia	05%
* Cirurgias Oftalmológicas	<b>170%</b>
- Dermatologia	<b>0,60%</b>
- Tisiopneumologia	14%
- Urologia	26%
- Endocrinologia e Metabologia	16%
<b>Atendimentos Odontológicos</b>	<b>76%</b>
• Atendimentos Odontológicos Básicos	80%
• Atendimentos Odontológicos Especializados	24%
<b>Cirurgias Ambulatoriais Especializadas</b>	<b>03%</b>
<b>Patologia Clínica</b>	<b>29%</b>
<b>Anatomia e Citopatologia</b>	<b>120%</b>
<b>Radiodiagnóstico</b>	<b>30%</b>
• RX Simples e Contrastado	30%
• Mamografia	27%
<b>Exames Ultra-Sonográficos</b>	<b>81%</b>
• Ecocardiograma	102%
<b>Diagnose em Oftalmologia</b>	<b>12%</b>
<b>Endoscopia Digestiva</b>	<b>16%</b>
<b>Fisioterapia</b>	<b>22%</b>
<b>Terapias Especializadas</b>	<b>0,75%</b>
• Ginecologia/ Obstetrícia	37%

FONTE: SMS/ CARUARU . DEPLAN . SAI/ SUS . 2002.

## 2.7. Desempenho dos Programas Assistenciais/ Indicadores e Metas Pactuados

### - **Plano de Controle do Câncer de Cóló Uterino**

O PCCU foi implementado em 2001, passando a ser executado em 43 Unidades de Saúde no que diz respeito à coleta.

A capacidade instalada para realização do citopatológico também foi ampliada, apresentando uma cobertura equivalente a 120%.

### **QUADRO XI - PROCEDIMENTOS INTEGRANTES DO PCCU - 2000/2001**

PROCEDIMENTO	2000	2001
Coleta de Material para exame Citopatológico	11.552	16.358
Citologia Oncótica	11.583	22.003

FONTE: SMS - CARUARU - DEPLAN - SIAS/ SUS/ 2002.

### - **Programa de Saúde Bucal**

Desde 1990, o Programa de Saúde Bucal encontra-se em funcionamento.

Em 2001, a Saúde Bucal começou a ser redefinida, sendo implantada as primeiras equipes de saúde bucal nos PSFs.

GRÁFICO XIX - NÚMERO DE EQUIPES DE SAÚDE BUCAL NOS PSFs - 2000/2001  
FONTE: SMS - CARUARU - DAS/ COORDENAÇÃO SAÚDE BUCAL/ 2001

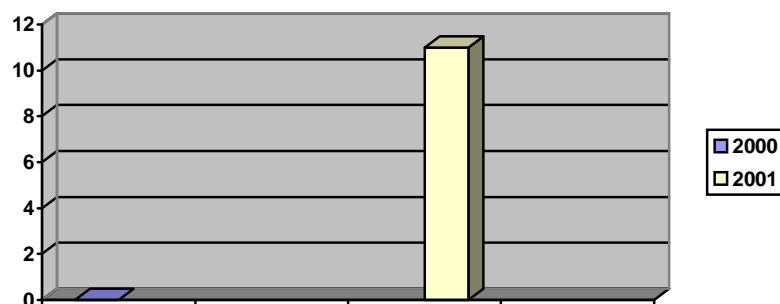

FONTE: SMS - CARUARU - DAS/ COORDENAÇÃO SAÚDE BUCAL/ 2001

Em 2001, os procedimentos básicos de odontologia foram ampliados de maneira decisiva em relação à 2000.

GRÁFICO XX . PROCEDIMENTOS BÁSICOS DE ODONTOLOGIA . 2000- 2001

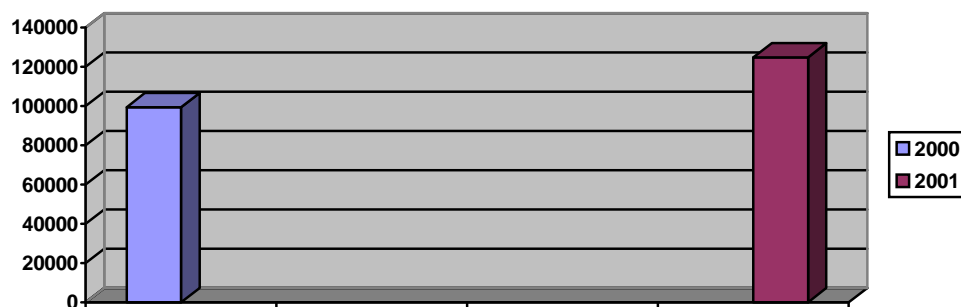

FONTE: SMS . CARUARU . DAS/ COORDENAÇÃO SAÚDE BUCAL/ 2001  
Outras Atividades:

QUANTIDADE	REALIZADO EM 2001
<b>02</b>	Equipos Odontológicos adquiridos
<b>04</b>	Equipos Odontológicos recuperados
<b>12</b>	Serviços de Odontologia Básica Implantados
<b>11</b>	Equipes de Saúde Bucal da Família Implantados
<b>01</b>	Serviços de Odontologia Especializada Existentes
<b>124.889</b>	Atendimentos Básicos em Odontologia
<b>2.509</b>	Atendimentos Especializados em Odontologia

FONTE: SMS . CARUARU . DAS/ COORDENAÇÃO SAÚDE BUCAL/ 2001

Em 2001, as ações especializadas em Odontologia também apresentaram crescimento em relação ao ano 2000.

GRÁFICO XXI - PROCEDIMENTOS ESPECIALIZADOS DE ODONTOLOGIA . 2000/ 2001.

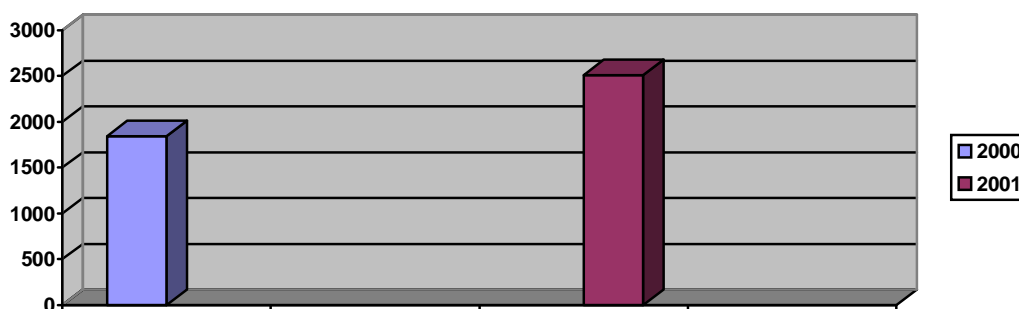

FONTE: SMS . CARUARU . DAS/ COORDENAÇÃO SAÚDE BUCAL/ 2001

- **Programa de Controle do Diabetes Mellitus**

Em 1997, o programa de Controle do Diabetes Mellitus foi implantado nos PSFs. entretanto, em março de 2001, foi instalado no município de Caruaru, 03 Unidades de Referência para o Controle do Diabetes Mellitus.

<b>ANO DE REFERÊNCIA</b>	<b>Nº UPS COM PCDM</b>
2001	39

FONTE: SMS . CARUARU . DAS/ 2001

Dentre as atividades que o PCDM realiza, podemos destacar: o acompanhamento médico mensal aos pacientes, apoio diagnóstico, orientação nutricional, atividades educativas para a melhoria da qualidade de vida do paciente diabético, garantia da medicação, busca ativa dos pacientes faltosos, dentre outras atividades.

- **Programa de Controle da Hipertensão Arterial**

O PCHA foi implantado em Caruaru, desde 1997, nas equipes de PSF existentes. Em março de 2001, 3 .ambulatórios de referência para o PCHA foram implantados, tendo, até dezembro/ 2001, 2.535 hipertensos cadastrados.

Atividades Educativas	<b>468</b>
-----------------------	------------

- **Programa Saúde da Criança**

O Programa Saúde da Criança foi implantado em Caruaru no ano de 1997.

Atualmente, realiza atividades de ACD em 41 Unidades de Saúde; uma vez que o município de Caruaru .

Possui 02 Unidades de Saúde de Pronto Atendimento em Pediatria.

As principais Unidades de referência para os internamentos de pediatria em Caruaru são: Hospital Regional do Agreste e Hospital Regional Jesus Nazareno.

No ano 2001, das 36 PSFs existentes, .69,44 % tiveram profissionais integrantes de sua equipe capacitados no AIDIPI( 25 equipes de PSF ).

O Programa Saúde da Criança coordena o PCCN, desde .1997 A tabela em anexo, apresenta outras informações a respeito ao PCCN

Em 2001, o percentual de crianças amamentadas exclusivamente, permaneceu inalterado, demonstrando a necessidade de incrementar as atividades relacionadas ao Incentivo ao Aleitamento Materno.

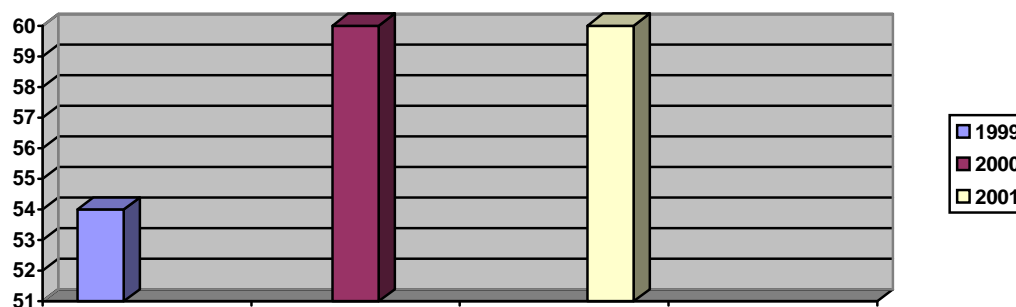

Com relação à Cobertura Vacinal em crianças menores de 01 ano, o município atingiu excelentes coberturas, como se observa o gráfico em anexo.

No que diz respeito aos indicadores infantis de mortalidade, pode-se observar, conforme gráficos a seguir, que agravos como Diarréia, gastroenterite, Anemias, desnutrição e Pneumonias, ainda causam óbitos em menores de 01 ano; uma vez que estas causas de óbitos agregadas apresentam um percentual bastante significativo, ou seja, 22% do total de óbitos ocorridos em crianças de menores de 01 ano. Estes dados demonstram a necessidade de prosseguir com o incentivo às ações preventivas como: TRO, PCCN, ACD; dentre outras, implementando as ações básicas de saúde.

As causas externas de morbidade e mortalidade também são dignas de nota, uma vez que ocorreram três óbitos em 2001, enquanto que em 2000, não havia sido registrado nenhum óbito desta natureza. Trabalhos educativos voltados para a prevenção de acidentes como quedas e outros acidentes domésticos, devem ser implementados nos próximos anos.

Por outro lado, observa-se que houve um aumento relevante no número de consultas médicas em pediatria do ano 2000 para o ano 2001 e atingindo 61% de cobertura em relação à necessidade, considerando a população do município.

#### - **Programa Saúde da Mulher**

O Programa Saúde da Mulher foi implantado no município de Caruaru em 1997. O demonstrativo abaixo, apresenta o nº de unidades de saúde que oferecem serviços específicos do Programa.

**QUADRO XII - Nº DE UNIDADES DE SAÚDE DE NATUREZA PÚBLICA E PRIVADA COM SERVIÇOS INTEGRANTES DO PROGRAMA SAÚDE DA MULHER E PERCENTUAL DE COBERTURA - 2001**

SERVIÇO	Nº DE UNIDADES DE SAÚDE COM SERVIÇOS EM FUNCIONAMENTO	
	PÚBLICOS	PRIVADOS
Colposcopia	02	--
Coleta Citologia Oncótica	43	--
Mamografia	--	02
Ultrassonografia	01	02
Pré-natal baixo risco	43	--
Pré-natal alto risco	04	--
VDRL . gestantes	43	--
Posto de Vacinação . TT	43	--
HIV . Gestantes	43	--
Consultas Médicas em Ginecologia	50	--
Consultas Médicas em Obstetrícia	50	--

**FONTE: SMS DE CARUARU E DAS E COORDENAÇÃO MUNICIPAL SAÚDE DA MULHER/ 2002**

No ano 2001, foram realizadas 24.897 consultas de pré-natal.

**- Programa de Coleta Laboratorial Descentralizada**

Em 2001, a Secretaria de Saúde implantou o Programa de Coleta Descentralizada ( COLAB ). Três motos- baús foram adquiridas e passaram a atender mensalmente: 36 PSF\$, 08 CS\$, 01 Policlínica e 01 Clínica da Criança..

**- Programa Educação em Saúde.**

O PES foi implementado de maneira contundente em 2001, formando inclusive um Grupo de teatro ( EDUCARTE ), que realizou as seguintes apresentações: Enquetes sobre: Hipertensão Arterial e Diabetes; Saúde da Mulher; Amamentação; Dengue; Saúde mental; Prevenção de Câncer de pele; Teatro de Mamulengos sobre Saúde bucal; DST/ AIDS.

**- Programa de Controle da Tuberculose**

PCT, que foi implantado no município em 1997, funcionava até então, centralizado para 36 unidades de Saúde da família, conforme recomendações do Ministério da saúde.

**DADOS DO PCT EM 2001**

META	REALIZADO
Elaborar plano municipal	Plano Municipal Elaborado
Descentralizar Serviços	Serviço descentralizado para 36 Unidades de PSF

- **Programa de Controle de Hanseníase**

O PCH, a exemplo do PCT, também foi descentralizado para as equipes de PSF.

**DADOS DO PCH EM 2001**

META	REALIZADO
Elaborar plano municipal	Plano Municipal Elaborado
Descentralizar Serviços	Serviço descentralizado para 36 Unidades de PSF

- **Programa Nacional de Imunizações**

O PNI possui a seguinte Rede de Serviços:

Especificação	2000	2001
Nº de Postos de Multivacinação	37	46
Nº de Unidades de Saúde com PV	37	46
Nº de Unidades de Saúde sem PV	0	0
Nº Campanhas realizadas	03	04

Em anexo, encontram-se outras informações sobre o PNI.

- **Programa de Agentes Comunitários de Saúde ( PACS )**

O Programa de Agentes Comunitários de saúde foi implantado em Caruaru em 1991.

O gráfico em anexo, apresenta cobertura do Programa ao longo dos anos ( 1991 . 2001 ) .

**Pode-se observar a necessidade de ampliar o número de ACS, passando a atender as áreas descobertas.**

**QUADRO XIII . ÁREAS DESCOBERTAS DO PACS E NECESSIDADE DE ACS - 2001**

<b>ÁREAS DESCOBERTAS</b>	<b>NECESSIDADE DE ACS</b>
João Mota	<b>01 ACS</b>
Agamenon Magalhães	<b>01 ACS</b>
Caiucá	<b>01 ACS</b>
Salgado	<b>24 ACS</b>
Petrópolis	<b>05 ACS</b>
Cohab I	<b>06 ACS</b>
Cohab II	<b>06 ACS</b>
Cohab III	<b>05 ACS</b>
São Francisco	<b>07 ACS</b>
Centro	<b>03 ACS</b>

Divinópolis	<b>07 ACS</b>
Vassoral	<b>02 ACS</b>
Santa rosa	<b>02 ACS</b>
Centenário	<b>01 ACS</b>
Alto do Moura	<b>02 ACS</b>
Malhada de Barreiras Queimadas	<b>02 ACS</b>
Lagoa do Capim	<b>01 ACS</b>
Santa Maria	<b>01 ACS</b>
Cipó	<b>02 ACS</b>
Rafael	<b>01 ACS</b>
Lagoa do Algodão	<b>03 ACS</b>
Lot Fernando Lyra	<b>01 ACS</b>

**FONTE: SMS É CARUARU É DAS É COORDENAÇÃO MUNICIPAL DO PACS/ PSF - 2002**

**- Programa Saúde da Família ( PSF )**

O Programa Saúde da Família . PSF . teve o início de sua implantação no ano de 1997. Em 2001, o número de equipes de PSF foi ampliado, apresentando um incremento equivalente a 38%.

**QUADRO XIV É Nº DE EQUIPES SAÚDE DA FAMÍLIA EXISTENTES NO MUNICÍPIO É 2000/ 2001**

<b>Nº de Equipes de PSF</b>	
<b>2000</b>	<b>2001</b>
26	36

**FONTE: SMS É CARUARU É DAS É COORDENAÇÃO MUNICIPAL DO PACS/ PSF É 2002.**

As comunidades beneficiadas com PSF em 2001:

<b>COMUNIDADE</b>	<b>Nº DE PESSOAS ATENDIDAS</b>
Salgado . PSF Salgado II	3.217 pessoas
Salgado . PSF Salgado III	2.514 pessoas
Salgado . PSF Salgado IV	3.900 pessoas
José Liberato	2.717 pessoas
Jardim Panorama	4.343 pessoas
Cidade Jardim	3.984 pessoas
Caiucá	4.066 pessoas
Vila Kennedy - PSF Vila Kennedy I	4.027 pessoas
Vila Kennedy . PSF Vila Kennedy II	3.377 pessoas
Santa Rosa	3.650 pessoas

**FONTE: SMS É CARUARU É DAS É COORDENAÇÃO MUNICIPAL PACS/ PSF É 2002**

**Programa Saúde da Comunidade**

**AÇÕES DO PROGRAMA SAÚDE NA COMUNIDADE**

<b>PERÍODO</b>	MAIO À DEZEMBRO/ 2001
<b>LOCALIDADES</b>	Favela Salgadinho Vila Feliz Rua da Lata II Comunidade Bonanza Vila do Juá Loteamento Fernando Lyra Loteamento Fernando Lyra Vila do Cajá
<b>ATIVIDADES</b>	
- Imunizações	484
- Consultas de Clínica Médica	427
- Consultas de Clínica Pediátrica	372
- Procedimentos Odontológicos	1.603
- Teste de Glicemia	233
- Aferição de Pressão Arterial	303
- Curativo	03
- Visitas do Controle de Vetores	875
- Educarte	12

• **Programa de Assistência Farmacêutica Básica**

**ITENS ADQUIRIDOS DA FARMÁCIA BÁSICA Ë ZONA RURAL E ZONA URBANA ( QUANTIDADE TOTAL E PERCENTUAL )**

<b>2001</b>	
<b>ZONA URBANA</b>	
QUANTIDADE TOTAL	<b>45.759</b>
PERCENTUAL	<b>21%</b>
<b>ZONA RURAL</b>	
QUANTIDADE TOTAL	<b>168.499</b>
PERCENTUAL	<b>79%</b>

**. RECUSOS FINANCEIROS GASTOS NA AQUISIÇÃO DE MEDICAMENTOS DA FARMÁCIA BÁSICA**

<b>2000</b>
<b>R\$ 457.473,65</b>
<b>2001</b>
<b>R\$ 1.018.421,80</b>
<b>INCREMENTO</b>
<b>123%</b>

• **COBERTURA DE ITENS FORNECIDOS DA ASSISTÊNCIA FARMACÊUTICA POR HABITANTE/ ANO**

<b>2001</b>
<b>83% de cobertura</b>

### Ê QUADRO SITUACIONAL DOS PROGRAMAS EM 2001 -

PROGRAMAS DE SAÚDE	IMPLANTADO	NÃO IMPLANTADO	PARCIALMENTE IMPLANTADO
1-ATENÇÃO À SAÚDE DA CRIANÇA	X		
- ALEITAMENTO MATERNO	X		
- CONTROLE DAS DOENÇAS DIARREICAS	X		
- CONTROLE DAS INFECÇÕES RESPIRATÓRIAS AGUDAS	X		
- SISVAN	X		
- COMBATE AS CARÊNCIAS NUTRICIONAIS	X		
- IMUNIZAÇÃO	X		
- ACOMPANHAMENTO DE CRIANÇA COM RISCO	X		
2-ATENÇÃO À SAÚDE DA MULHER	X		
- PRÉ-NATAL	X		
- PRÉ-NATAL DE RISCO	X		
- PLANEJAMENTO FAMILIAR	X		
- CONTROLE DST/AIDS	X		
- VACINAÇÃO TT	X		
- PREVENÇÃO CÂNCER C.UTERINO	X		
3-PROSAD			X
- PROGRAMA COMPLETO		X	
- PRÉ-NATAL	X		
- ASSISTÊNCIA PSICOLÓGICA	X		
4-P.A.C.S.	X		
5-P.S.F.	X		
6-PROGRAMA DO IDOSO			X
7-SAÚDE MENTAL	X		
8-SAÚDE BUCAL	X		
9-SAÚDE DO TRABALHADOR		X	
10-EDUCAÇÃO EM SAÚDE	X		
11- PROGRAMA DE REGULAÇÃO DE ASSISTÊNCIA À SAÚDE	X		
12- PROGRAMA DE COLETA LABORATORIAL DESCENTRALIZADA	X		

**PACTO DA ATENÇÃO BÁSICA/ 2001**

<b>INDICADOR</b>	<b>META PARA 2001</b>	<b>REALIZADO EM 2001</b>
Taxa de Mortalidade Infantil	26,93	24,02
Taxa de mortalidade Infantil por causas evitáveis	19,82	17,59
Proporção de óbitos infantis sem assistência médica	7,16	4,88
Proporção de recém-nascidos de mães com 04 ou mais consultas pré-natal	87,34	88,21
Proporção de Partos e Abortamentos em Adolescentes	25,40	29,62
Cobertura Vacinal de Rotina por DPT em menores de um ano de idade	100%	99,16%
Cobertura Vacinal contra influenza em idosos	87,56	84,79%
Proporção de casos de sarampo investigados em 48 h após a notificação	100%	100%
Número de casos confirmados de tétano neonatal	--	--
Número de casos confirmados de sífilis congênita	100% VDRL gestantes internadas	100%
Taxa de incidência de tuberculose	Diagnosticar e Tratar 75 casos	69 casos
Taxa de Prevalência de Hanseníase	Diagnosticar e Tratar 71 casos	60 casos
Taxa de internação por acidente vascular cerebral na população de 30 a 59 anos	6,27	5,03
Visita Domiciliar por família/ mês	1,00	0,58
Proporção da População coberta pelo Programa saúde da Família	50%	48,3%

Consultas Médicas nas especialidades Básicas por habitante/ ano	1,50	1,20
Concentração de procedimentos odontológicos coletivos na faixa etária de 0 a 14 anos	--	83
Cobertura vacinal de rotina de Sarampo em menores de 01 ano	100%	100,9%
Cobertura de BCG	100%	148,35%

## PACTUAÇÃO DE EPIDEMIOLOGIA E CONTROLE DE DOENÇAS

### I Ë Epidemiologia e Vigilância à Saúde

AÇÃO	META PARA 2001	REALIZADO EM 2001
<b>Notificação</b>		
Menigites	28/ 100.000	39/ 100.000
Paralisias Flácidas Agudas ( PFA )	---	---
Difteria	0/ 100.000	0/ 100.000
Coqueluche	0/ 100.000	0/ 100.00
Doenças Exantemáticas	41/ 100.000	80/ 100.000
Cólera	1,3/ 100.000	0/ 100.000
Notificação Negativa de PFA	80%	100%
Notificação Negativa de Sarampo	80%	100%
Tuberculose	36/ 100.000	26/ 100.000
Hanseníase	1/ 10.000	2/ 10.000

DST/ Sífilis Congênita	1/ 100.000	14/ 100.000
DST/ AIDS Infecção por HIV em Gestantes	0,40%	0,19
DST/ Sífilis em Gestantes	3,5%	5,00
<b>Investigação</b>		
Investigação dos casos de DNC	100%	100%
<b>Diagnóstico Laboratorial de Confirmação de Casos de Doença de Notificação Compulsória</b>		
Diagnóstico Laboratorial de Doenças de Notificação Compulsória, exceto Coqueluche e Tétano	60%	100%
Investigação de Casos de Meningite Bacteriana	30%	100%

## II. Vigilância Ambiental

<b>AÇÃO</b>	<b>META PARA 2001</b>	<b>REALIZADO EM 2001</b>
<b>Cadastramento das Fontes de Abastecimento de Água</b>		
Cadastramento das Fontes de Abastecimento de Água dos Municípios	100%	17 Sistemas de abastecimento de água 05 soluções alternativas
<b>Coleta e Análise de Amostras de Água</b>		
Implantar coleta e análise de amostras da água consumida pela população nos municípios para avaliação da potabilidade	120 COLETAS 50% SISTEMA COLETIVO 50% SOLUÇÃO ALTERNATIVO	70% Sistema de abastecimento de água 30% Soluções alterantivas
<b>Vigilância Entomológica</b>		
Realizar pesquisa de triatomíneos em domicílios (doença de Chagas)	---	---
Realizar classificação/exame de triatomíneos (Doença de Chagas)	---	---
Realizar Coleta de pulicídeos (peste)	---	---
Identificação e eliminação de criadouros do Aedes	450.000	395.289 ( 80% )

aegypti em imóveis ( dengue )		
Vigilância de pontos Estratégicos ( dengue )	<b>4.104</b>	<b>210 PONTOS EXISTENTES 949 REALIZADOS</b>
<b>Vigilância de Hospederios e Reservatórios</b>		
Realizar pesquisa malacológica em coleções hídricas ( esquistossomose )	---	---
Realizar captura de roedores para vigilância de peste	---	---
Coleta de material de carnívoros e roedores para sorologia de peste	---	---
Realizar sorologia de material coletado em carnívoros e roedores para detecção de circulação de peste	---	---
<b>Controle Químico, Biológico e outros</b>		
Realizar Borrifação em domicílios para controle de triatomíneos ( Chagas )	---	---
Realizar Borrifação domiciliar para controle de flebotomíneos ( Calazar )	<b>2.713</b>	<b>11.138</b>
Realizar tratamento de focos do Aedes aegypti ( dengue )	<b>376.362</b>	<b>395.289</b>
Realizar aplicação de inseticida residual em pontos estratégicos ( dengue )	<b>7.560</b>	<b>210 PONTOS 678 REALIZADOS</b>
Realizar aplicação espacial de inseticida a Ultra Baixo Volume ( dengue )	<b>14.346</b>	<b>REALIZADO EM PARCERIA COM A IVº DIRES</b>
<b>Imunização de reservatórios ( cães e gatos )</b>		
Campanha de vacinação anti-rábica em cães e gatos	<b>CÃES Ë 14.200 GATOS Ë 9.610</b>	<b>CÃES Ë 16.925 GATOS Ë 10.538</b>
Vacinação de Rotina em cães apreendidos	<b>4.260</b>	<b>4.707</b>
Bloqueio de Foco	<b>02</b>	<b>05</b>
<b>Vigilância e Controle de População Animal: Hospedeiros e Reservatórios</b>		
Coletar sangue canino para	<b>13.569</b>	<b>2.817</b>

diagnóstico sorológico de Calazar		
Realizar exame sorológico para diagnóstico de calazar em cães	<b>13.569</b>	<b>2.817</b>
<b>Captura e apreensão de cães errantes</b>		
Captura e apreensão de cães errantes	<b>2.840</b>	<b>574</b>
<b>Eutanásia de Cães</b>		
Eutanásia de Cães ( Calazar )	<b>200</b>	<b>360</b>
Eutanásia de Cães ( Raiva )	<b>284</b>	<b>170</b>

#### V. Controle de Doenças transmitidas por Vetores

<b>AÇÃO</b>	<b>META PARA 2001</b>	<b>REALIZADO EM 2001</b>
<b>Diagnóstico e Tratamento</b>		
Realizar exames coproscópicos para controle de esquistossomose e outras helmintososes	---	---
Realizar tratamento de casos de esquistossomose	---	---
Realizar Coleta de Material para diagnóstico de filariose	---	---
Realizar exame para diagnóstico de filariose	---	---
Realizar tratamento de portadores de filariose	---	---
Realizar Coleta de Sangue para Diagnóstico de malária	---	---
Realizar exame para diagnóstico de malária	---	---
Realizar tratamento de doentes de malária	---	---

#### VI. Imunizações

<b>AÇÃO</b>	<b>META PARA 2001</b>	<b>REALIZADO EM 2001</b>
<b>Vacinação de Rotina</b>		
Vacina oral contra a poliomielite ( SABIN ) . Menor de 01 ano	<b>100%</b>	<b>102,50%</b>
Vacina contra a Difteria, o Tétano e a Coqueluche ( DPT ) . menor de 01 ano	<b>100%</b>	<b>99,16%</b>

Vacina contra a Tuberculose . formas graves ( BCG ) . Menor de 01 ano	<b>100%</b>	<b>148,35%</b>
Vacina contra sarampo . Menor de 01 ano	<b>100%</b>	<b>100,90%</b>
Vacina contra hepatite B . Menor de 01 ano em áreas não endêmicas	---	<b>101,60%</b>
Vacina contra o sarampo e a rubéola ( Dupla Viral ) . 01 ano	<b>100%</b>	<b>4,57%</b>
Vacina contra Febre Amarela . Menor de 01 ano em áreas não endêmicas e não episódicas	---	<b>34</b>
Vacina contra Haemophilus influenza tipo b . Menor de 01 ano	---	<b>97,25%</b>
<b>Vacinação de Campanha</b>		
Realizar campanha anual ( em duas etapas ) contra poliomielite em menor de 05 anos	<b>100%</b>	<b>101,65%</b>
Realizar uma campanha anual contra gripe nos idosos ( 60 anos e + )	<b>78,95%</b>	<b>84,79%</b>
Realizar campanha de seguimento contra o sarampo ( 1 ano a menor de 12 anos )	<b>100%</b>	---
Realizar campanha de seguimento contra o sarampo ( menor de 01 ano 0	<b>100%</b>	---
<b>Vigilância de Eventos Adversos</b>		
Implantação e Implementação da Notificação de Eventos adversos	---	---
Investigação dos eventos adversos	<b>100%</b>	<b>34 ( 16 confirmados e 18 descartados )</b>

#### **VII. Monitorização de Agravos de Relevância Epidemiológica**

<b>AÇÃO</b>	<b>METAS PARA 2001</b>	<b>REALIZADO EM 2001</b>
Monitorização das doenças diarréicas agudas	<b>97%</b>	<b>88%</b>

Vigilância epidemiológica de doenças transmitidas por alimentos	---	---
Investigação de óbitos de menores de 01 ano e óbitos maternos	---	---

### VIII. Divulgação de Informações Epidemiológicas

<b>AÇÃO</b>	<b>META PARA 2001</b>	<b>REALIZADO EM 2001</b>
Elaboração de informes epidemiológicos com dados de doenças de notificação compulsória, óbitos e nascidos vivos	<b>01</b>	<b>01</b>

### IX. Elaboração de Estudos e Pesquisas em Epidemiologia

<b>AÇÃO</b>	<b>META PARA 2001</b>	<b>REALIZADO EM 2001</b>
Análise da Situação de Saúde	<b>01</b>	<b>Realizado</b>
Avaliação de Ações Programáticas	<b>02</b>	<b>Realizado</b>

### X. Alimentação e Manutenção de Sistemas de Informação

<b>AÇÃO</b>	<b>META PARA 2001</b>	<b>REALIZADO EM 2001</b>
<b>SIM</b>		
Coleta	<b>1.762</b>	<b>1.762</b>
Retroalimentação	---	---
Envio regular de dados	<b>12/ 12</b>	<b>12/ 12</b>
<b>SINASC</b>		
Coleta	<b>5.060</b>	<b>5.292</b>
Retroalimentação	---	---
Envio Regular de Dados	<b>12/ 12</b>	<b>12/ 12</b>
<b>SINAN</b>		
Envio regular de dados	<b>53/ 53</b>	<b>52/ 52</b>
Retroalimentação	---	---
<b>SI-API</b>		
Retroalimentação	---	---
Envio regular de dados	---	---
<b>SISMAL</b>		
Envio Regular de dados	---	---
<b>FAD</b>		
Envio Regular de dados	---	---

**QUADRO DE METAS/ 2001**

<b>INDICADORES</b>	<b>METAS</b>	<b>REALIZADO EM 2001</b>
<p>Reduzir o coeficiente de mortalidade infantil em menores de 1 ano.</p>	<ul style="list-style-type: none"> <li>- Capacitar 80% dos profissionais da rede assistencial, da rede municipal no Sistema Informação SINAN.</li> <li>- Viabilizar capacitação das doenças prevalentes na Infância AIDPI, para 34 enfermeiras e 34 médicos das equipes do PSF.</li> <li>- Monitorar 530 recém-nascidos de baixo peso estimados em 100% das áreas cobertas pelo PACS e PSF.</li> <li>- Implantar melhorias sanitárias e saneamento básico na área da favela Bonanza beneficiando 346 famílias carentes do município de Caruaru.</li> <li>- Implantar sistema de abastecimento de água nos seguintes localidades: Jardim Panorama, Cidade Jardim, São João da Escócia, Cajá, Loteamentos José Liberato, José Carlos de Oliveira e Alvorada Nova, beneficiando cerca de 7.511 famílias das localidades através do Programa PCSM.</li> </ul>	<p>Realizado</p> <p>Projeto elaborado e encaminhado . Realizado em parte</p> <p>Projeto elaborado e encaminhado . Realizado em parte</p>
<p>Diminuir a desnutrição Infantil em crianças menores de 1 ano.</p>	<p>- Acompanhar 800 crianças de 6 . 23 meses, e 1265 crianças de 24 a 59 meses, inscritas no PCCN.</p>	<p>10% das crianças acompanhadas menores de 01 ano ou 6 . 23 meses = 804 e 24 . 59 meses = 1.203</p>
<p>Implantar programa Bolsa alimentação.</p>	<p>- Implantar o Programa Bolsa Alimentação visando garantir aquisição de alimentos para nutrízes e crianças de baixa renda familiar, conforme o nº de beneficiários definido pelo MS a serem atendidos no município.</p>	<p>Termo de Adesão já aprovado pelo Ministério da Saúde</p>
<p>Número de crianças com</p>	<p>- Aplicar Vitamina A em 14.996 crianças na faixa etária de 6</p>	

aplicação de Vitamina A+	meses a 5 anos para suprir a carência.	
Número de famílias atendidas no Programa Alimento Solidário.	- Cadastrar 750 famílias nas áreas de risco da periferia com baixa renda para receberem suplementação alimentar a ser distribuída: 1.500 litros, de leite de soja e 4000 pães de soja.	Realizado
Número de óbitos infantis investigados.	- Capacitar 38 profissionais das Unidades de Saúde existentes para realizar investigação de óbitos infantis.	Não Realizado
Reduzir o coeficiente de morte materna.	- Capacitar 44 enfermeiras (PSFs, Centros de Saúde e 01 Policlínica) no acompanhamento de pré-natal de baixo e alto risco, em 6.630 parturientes estimadas e captadas na rede municipal.	Não Realizado
Percentual de gestantes com 6 consultas de pré-natal.	- Realizar 39.780 consultas de pré-natal nos três trimestres da gravidez garantindo 6 consultas por parturiente do SUS.	13.118
Número de exames de patologia clínica para gestantes.	- Garantir na rede a realização de exames laboratoriais necessários ao acompanhamento das gestantes. VDRL . 13.260 HEMOGRAMA + HT = 6.630 ABO RH . 6.630 SUMÁRIO DE URINA . 13.260 ANTI-HIV . 6.630 GLICEMIA . 13.260	Realizado em parte VDRL = % cobertura Hemograma + HT = 72% cobertura ABO RH = 66% cobertura Sumário de Urina = 41% cobertura Anti-HIV = % cobertura Glicemia = 38% cobertura
Número de consultas em puérperas.	- Normalizar fluxo de atendimento para 6.630 puérperas da rede municipal.	Realizado
Número de partos/ano.	- Garantir referência para realização de 6.630 partos/ano no hospital Jesus Nazareno.	Realizado

Número de gestantes imunizadas com DT.	- Imunizar cerca de 6.630 gestantes cadastradas com vacina dT.	647
Número de gestantes cadastradas no PCCN.	- Cadastrar e acompanhar 2.065 gestantes no PCCN.	Não Realizado
Número de gestantes de alto risco.	- Acompanhar 100% das gestantes cadastradas com consultas de pré-natal de alto risco.	Realizado
Percentual de mulheres que realizam exames de papanicolau.	- Realizar exames de papanicolau em 30% das mulheres na faixa etária de 15 a 59 anos = 22.713 mulheres.	Realizado
Número de óbitos maternos investigados.	- Investigar 100% dos óbitos maternos ocorridos em mulheres em idade fértil. - Criar Comitê Municipal de Morte Materna.	Realizado Não realizado
Ações de Assistência à Saúde Número de Serviços assistenciais implantados.	Implantar serviços emergenciais: - Plantão Pediátrico 24 horas na Policlínica do Salgado. - Serviço de referência para acompanhamento dos portadores de Hipertensão e diabetes nos Centros de Saúde: Salgado, Ana Rodrigues e Santa Rosa. - Programa de Saúde Mental. - Serviço de Ultrassonografia. - Consulta de Neurologia. - Consulta em Endocrinologia. Contratar serviços de: - Mamografia, oftalmologia, endoscopia e consultas de cirurgia geral.	Realizado Realizado Realizado Realizado Realizado Realizado
Número de serviços de apoio ao diagnóstico	- Implantar Laboratório Municipal com atendimento/mês de 1.600 pacientes. - Implantar %OLAB+ . Coleta	Realizado Realizado



assistenciais.	Médico Cardiologista . CHS . 20hs . 01 Médico Clínico Geral . CHS . 20hs . 04 Médico Plantonista . CHS . 24hs . 01  CHS . 12hs . 02 Médico Neurologista . CHS . 30hs . 01 Médico Psiquiatra . CHS . 20hs . 02 Médico Radiologista/Ultrasson . CHS . 20hs . 02 Médico PSF . CHS . 40hs . 07 Enfermeira PSF . CHS . 40hs . 07 Farmacêutico/Bioquímico . CHS 30hs . 02 Psicólogo . CHS . 30hs . 01 Odontólogo . CHS . 30hs . 02 Odontólogo PSF . CHS . 40hs . 02 Enfermeira . CHS . 30hs . 03 Enfermeira PACS . CHS . 40hs . 01 Nutricionista . CHS . 30hs . 01 Auxiliar Enfermagem . CH . 12/36 . 02 Auxiliar Enfermagem . CHS . 40hs . 08 Recepcionistas . CH . 12/36 . 02 Auxiliar de Consultório dentário . CHS . 40hs . 11	
Número de unidades recuperadas na Rede Assistencial do Município.	- Investir na recuperação das rede física das unidades de saúde de PSF Caiucá . PSF José Liberato e Centro de Produção de alimentos e Unidade Móvel.	Realizado
Número de equipamentos e utensílios essenciais para	Adquirir: - Equipamento de Ultrassonografia . 01 - Material odontológico	Realizado Realizado Realizado

implantação e implementação de ações Assistenciais.	permanente - Material de Laboratório - Material Médico Hospitalar - Motos Baú para coleta . 03 - Computadores . 20 e impressoras . 05	Realizado Realizado Realizado
Medicamentos a serem adquiridos.	- Adquirir medicamentos da lista do RENAME para atender 100% da população no Programa de Assistência Farmacêutica Básica nas áreas cobertas pelos PSFs.	Realizado
Número de visitas domiciliares por famílias cadastradas/mês.	- Realizar no mínimo 01 visita/mês em 100% das famílias cadastradas PACS e PSF.	Realizado
Número de portadores de Hipertensão Arterial.	- Acompanhar e tratar 7.324 portadores de hipertensão, através dos 34 médicos das UBS e 03 Centros de Saúde. - Realizar campanhas e atividades preventivas enfatizando o controle da hipertensão arterial.	Realizado ( 29.456 )  Realizado
Número de portadores de Diabetes Mellitus existentes na Rede Municipal de Saúde.	- Acompanhar e tratar 2.333 portadores de Diabetes Mellitus, através dos 34 profissionais médicos das UBS, Centros de Saúde. - Realizar dispensa de medicamentos para 100% dos pacientes acompanhados.	Realizado ( 9.190 )  Realizado
Cobertura Vacinal de campanha em crianças menores de 5 anos.	- Realizar vacinação contra poliomielite em duas etapas da campanha de multivacinação em crianças menores de 5 anos. Aplicar 24.993 doses.	Realizado
Percentual de crianças menores de 1 ano com	- Vacinar na rotina contra poliomielite menores de 1 ano. 3ª dose = 4.993 crianças. - Vacinar em DPT menores de 1	Realizado

esquema vacinal.	<p>ano 3ª dose = 4.993 crianças.</p> <ul style="list-style-type: none"> <li>- Vacinar contra tuberculose (BCG) . 4.993 crianças.</li> <li>- Vacinar contra sarampo . 1ª dose . 1.248 crianças.</li> <li>- Vacinar contra Hepatite B em menores de 1 ano 4.993 crianças.</li> <li>- Vacinar contra Sarampo e Rubéola (dupla viral) em menores de 1 ano = 4.993 crianças.</li> </ul>	
Cobertura vacinal contra influenza em idosos.	- Vacinar na faixa etária de 60 e mais anos contra influenza 18.912 idosos.	Realizado
Incidência de casos de sarampo autóctone.	- Manter o sarampo eliminado e realizar medidas de controle em casos de doenças exantemáticas em menos de 48 horas.	Realizado
Diminuir a incidência de casos da dengue de 77.20/100.000	<ul style="list-style-type: none"> <li>- Realizar tratamento focal em 92.962 imóveis existentes em 3.872 quarteirões definidos na área urbana da cidade.</li> <li>- Realizar 34 reuniões educativas com grupos sobre prevenção da Dengue.</li> </ul>	<p>213.092 ( 03 ciclos )</p> <p>73 reuniões</p>
Diminuir a incidência da Leishmaniose Visceral de 61.8/100.000	- Capacitar 34 médicos do PSF para diagnosticar, tratar e realizar prevenção da Leishmaniose Visceral.	Não Realizado
Diminuir a incidência de tratamento anti-rábico humano de 274.06/100.000	- Revisar 710 fichas de acompanhamento de pacientes no tratamento anti-rábico humano.	Acompanhamento realizado
Manter eliminado o Tétano Neonatal no município.	- Imunizar cerca de 40.282 mulheres em idade fértil com DT, para manter eliminado o Tétano Neonatal, cerca de 50% da população da faixa etária de	Realizado

	10 . 49 anos.	
Detectar 80% de casos novos e tratar 100% dos casos diagnosticados de tuberculose.	- Capacitar 34 médicos do PSF nas ações de controle de Tuberculose. - Realizar busca ativa em 100% dos faltosos.	Realizado em parte ( 22 profissionais treinados )
Detectar 80% de casos novos e tratar 100 dos casos diagnosticados de Hanseníase.	- Capacitar 34 médicos do PSF nas ações de controle e eliminação da Hanseníase. - Realizar busca ativa em 100% dos faltosos .	Realizado em parte ( 22 profissionais treinados )
Diminuir a incidência de casos de DST 274.06/100.000	- Realizar 99 palestras educativas sobre prevenção das DST em 100% das áreas cobertas pelo PACS e PSF. - Garantir tratamento de 1.898 casos confirmados de DST.	Realizado ( 3.390 )
Diminuir Acidentes de Trabalho . 463 confirmados, incidência de 178.72/100.000	- Mapear área de risco para a saúde do trabalhador. - Criar Comissão Municipal de Vigilância em Saúde do Trabalhador, visando reduzir o número de acidentes com processo educativo e orientação quanto a medidas preventivas a serem adotadas.	Não Realizado
Diminuir a incidência de casos de AIDS no município.	- Realizar 6.630 exames de HIV para as gestantes atendidas na rede de Saúde no controle do pré-natal. - Realizar 99 reuniões educativas em 100% das áreas cobertas pelo PSF. - Garantir distribuição de preservativos na população.	Realizado em parte
Coeficiente de notificação de Meningite.	- Notificar 28/100.000 casos de meningite.	39/ 100.000
Coeficiente de notificação de doenças	- Notificar 41/100.000 casos de doenças exantemáticas.	80/ 100.000

exantemáticas.		
Coeficiente de casos de cólera.	- Notificar 1,3/100.000 casos de cólera.	0/ 100.000
Proporção de unidades com notificação negativa de PFA e Sarampo.	- Notificar em 80% das Unidades.	100%
Coeficiente de incidência de Sífilis congênita.	- Coeficiente de 01/100.000	14/ 100.000
Prevalência de Sífilis Congênita em gestantes.	- Prevalência de sífilis de 3,00% em gestantes.	Não Realizado
Percentual de investigação e notificação de doenças de notificação compulsória.	- Investigar e notificar 100% dos casos.	Realizado
Percentual de investigação dos casos de DNC notificados por meios de exame laboratorial.	- Concluir investigação de 60% dos casos.	Realizado
Porporção de casos diagnosticados através de cultura.	- Investigar 50% dos casos de meningite bacteriana.	Realizado
Percentual de cadastramento de fontes de abastecimento de água no município.	- Cadastrar 100% das fontes de abastecimento de água.	Foram cadastradas: 17 sistemas de abastecimento de água 05 soluções alternativas
Percentual de coletas realizadas.	- Realizar 120 coletas, sendo 60 em sistema seletivo e 60 solução alternativa.	70% Sistema de Abastecimento de água 30% Soluções alterantivas
Número de borrifações realizadas.	- Realizar 2.713 borrifações domiciliar para controle do Flebótimos S. (calazar).	11.138

Número de Imóveis tratados.	- Realizar tratamento de focos do Aedes aegypti (dengue) . 6 ciclos . 376.362 imóveis.	03 ciclos . 395.289
Área tratada em hectares com aplicação espacial de inseticida a ultra baixo volume (dengue).	- Realizar aplicações em 14.346.	Realizado pela IV <sup>o</sup> DIRES
% de cães e gatos vacinados.	- Vacinar 36.000 gatos e cães.	( Atualização da meta = 32.972 ) 27.463 ( 83% )
% de população canina apreendida vacinada.	- Vacinar 30% população canina apreendida.	Não Realizado
Número de bloqueio de foco de raiva animal.	- Realizar 02 bloqueios de foco.	05
Número de coleta de sangue canina.	- Realizar 13.569 coleta de sangue canina para diagnostico sorológico do calazar.	2.817
Número de exames realizados para o diagnostico de calazar em cães.	- Realizar 13.569 exames de calazar em cães.	2.817
Número de cães errantes capturados.	- Capturar 2.840 cães errantes.	574
Número de eutanásia de cães.	- Realizar 200 eutanásia em cães (calazar).	360
Número de eutanásia de cães raivoso.	- Realizar 284 eutanásia em cães (raiva).	170
Número de remessa do sistema de informação de mortalidade.	- Remeter para o banco de dados 12 remessas com coleta de óbitos.	12 remessas
Número de	- Remeter para o banco de	12 remessas

remessa do Sistema de Nascidos Vivos.	dados 12 remessas com coleta de nascidos vivos.	
Número de remessas do SINAN	- Remeter por semanas epidemiológicas . 53 semanas/ano.	52 semanas/ ano
Remessa mensal do Banco de Dados.	- Realizar envio regular de dados 12/12 FAD.	---
Número de informações epidemiológicas elaboradas.	- Elaborar 01 informe epidemiológico com dados de doenças de notificação compulsória, óbitos e nascidos vivos.	01
Número de análise anual publicado.	- Analisar a situação de saúde anualmente por ação programática.	---
Número de ações programáticas.	- Realizar 02 avaliações de ações programáticas durante o ano.	Realizada 1 avaliação
Número de Estabelecimentos cadastrados na VISA.	- Cadastrar 25% dos estabelecimentos do município.	430 estabelecimentos cadastrados
Percentual de estabelecimentos inspecionados.	- Número de inspeções anual a serem realizadas pela VISA municipal de acordo com estabelecimentos cadastrados. - Hotéis / Motéis e congêneres = 10 - Comércio de alimentos = 450 - Comércio de medicamentos = 264 - Instituto de beleza = 02 - Estabelecimento de ensino = 01 - Unidades de Saúde = 304 - Academia de ginástica = 02	Hotéis = 45 inspeções Comércio de Medicamentos = 869 inspeções Comércio de Alimentos = 1.679 inspeções Instituto de Beleza = 1.679 inspeções Unidades de Saúde = 595 inspeções Academias de Ginástica = 01 inspeção
Percentual de	- Liberar licença de	224 licenças de funcionamento

estabelecimentos com licenças de funcionamento.	funcionamento para 100% dos estabelecimentos inspecionados.	
Número de atividades educativas em Vigilância Sanitária no Comércio informal.	- Realizar 360 informações educativas junto aos estabelecimentos inspecionados.	Realizado
Melhoria da qualidade do percentual de cadastro de usuários válidos.	- Realizar cadastramento dos usuários do SUS, no mínimo de 37.997 residentes no município.	Realizado 40% da meta em 2001
Percentual de estabelecimentos de Saúde cadastrados no Departamento de Planejamento.	- Realizar cadastramento de 100% dos estabelecimentos de Saúde públicos e privados, conveniados ao SUS ou não, existentes no município.	Realizado 100% da Rede Pública e Complementar do SUS. Rede Privada não conveniada ao SUS, em conclusão.
Percentual de recursos próprios do tesouro municipal aplicados na Saúde.	- Acompanhar a aplicação no mínimo de 9,22% dos recursos próprios do Tesouro Municipal em ações e serviços de Saúde.	Realizado 13,54%
Número de supervisões realizadas de Auditoria, controle e avaliação nas unidades existentes no âmbito Municipal.	- Realizar supervisões, no mínimo 12 supervisões/ano, nas unidades públicas e conveniadas de controle, avaliação e auditoria dos serviços prestados.	Realizado 150%
Percentual de cobertura das ações de promoção à saúde.	- Cobrir 100% da população alvo, com ações de promoção à saúde, descentralizar para os PSFs as ações de controle e acompanhamento dos pacientes portadores de hipertensão,	HÁ Sim DA Sim TB Não Hans Não SM Sim SC Sim

	diabetes mellitus, tuberculose, hanseníase e ações de atenção à saúde da mulher e da criança, e saúde bucal.	SB Sim
Percentual de cobertura da assistência especializada.	- Implementar e implantar serviços especializados para cobrir, no mínimo, 30% as necessidades da população.	Realizado
Número de leitos hospitalares para atender internados nas clínicas básicas: médica, pediátrica e obstétrica.	- Garantir o comando único da gestão Municipal de Serviços existentes no território do município.	Não Realizado
Número de atendentes de enfermagem cadastradas/Profae.	- Cadastrar 80% das atendentes de enfermagem e capacitar 100% dos atendentes cadastrados pelo projeto de Profissionalização dos Trabalhadores da Área de Enfermagem . PROFAE.	Realizado
Número de profissionais de Nível Superior capacitados em sala de vacina e eventos adversos à vacinação.	- Capacitar profissionais de Nível Superior e Nível Médio, de acordo com a disponibilidade de vagas convocadas.	Realizado
Percentual de conselheiros municipais de saúde qualificados.	- Capacitar 100% dos conselheiros municipais de saúde do município.	Não Realizado
Percentual de reuniões do C.M.S.	- Realizar no mínimo dez reuniões ordinárias do Conselho Municipal de Saúde.	Realizado

## 2.8. Desempenho da Execução Orçamentária . SIOPS/ 2001

### - RECEITA

Em 2001, foi orçada para Caruaru/ PE ( Governo Municipal ), uma Receita Total equivalente a R\$ 65.000.000,00; tendo o município arrecadado o equivalente a R\$ 55.280.768,41, ou seja, 84 % do orçado, foi devidamente arrecadado.

Do total arrecadado, R\$ 11.058.408,37 podem ser classificados como Receitas Correntes, enquanto que Receitas classificadas como Capital, não foram arrecadadas ao longo do ano 2001.

No que se refere às Receitas de Transferências Correntes e de Capital, o ano 2001 apresentou R\$ 44.222.360,04, sendo R\$ 24.613.958,82, decorrentes de Transferências Intergovernamentais da União, enquanto que R\$ 14.570.237,60 foram Receitas de Transferências Intergovernamentais do Estado, ficando os outros itens de Especificação da Receita se comportado da seguinte forma:

- Outras Transferências Intergovernamentais . R\$ 5.177.073,16
- Outras Receitas correntes . R\$ 4.721.935,00
- Dedução de receita para Formação do FUNDEF ( - ) . R\$ 4.800.844,54

Na Administração Indireta de Saúde, a Receita de 2001, equivaleu a R\$ 10.109.452,23; sendo R\$ 9.028.973,14 ( 86,46 % ) Receitas Decorrentes de Recebimento da União.

À conta do Fundo Municipal de Saúde não consta nenhum repasse de Recursos referentes a Recebimento de Recursos da Esfera Estadual.

Os quadros a seguir, apresenta estudos referentes às Receitas Decorrentes de Transferências Intergovernamentais, nos quais pode-se observar os incrementos de receitas do ano 2000 para o ano 2001.

#### • IINCREMENTO FINANCEIRO DA RECEITA FUNDO À FUNDO

##### PAB - ANUAL

<b>2000</b>	<b>2001</b>
R\$ 2.442.480,00	R\$ 2.494.665,00

##### Incremento

2%

##### MAC É ANUAL

<b>2000</b>	<b>2001</b>
R\$ 2.641.152,00	R\$ 3.168.150,00

##### Incremento

20%

**ECD É RECEITA/ MÊS**

<b>2000</b>	<b>2001</b>
R\$ 45.185,70	R\$ 56.990,97
<b>Incremento</b>	
26%	
<b>TOTAL DE INCREMENTO</b>	
48%	

RECEITA FUNDO A FUNDO MENSAL	VALOR ( R\$ )		INCREMENTO ( % )
	JANEIRO/ 2001	MARÇO/ 2002	
PAB FIXO	206.759,00	215.147,00	4,06%
PACS	48.765,78	51.150,00	05%
PSF	58.350,00	132.300,00	126,74%
CARÊNCIAS NUTRICIONAIS	20.565,00	20.565,00	--
FARMÁCIA BÁSICA	20.675,83	21.514,67	4,06%
VIGILÂNCIA SANITÁRIA	5.168,96	5.378,67	4,06%
ECD	45.185,70	56.990,97	26,13%
FAE/AIH	220.096,00	339.415,00	54,21%
<b>TOTAL</b>	<b>625.566,27</b>	<b>842.461,31</b>	<b>35,2%</b>

**- DESPESAS**

No que diz respeito às Despesas Efetuadas com Saúde, pôde-se observar que R\$ 5.844.232,42, foram Despesas Realizadas com Recursos Próprios Destinadas às Ações e Serviços de Saúde, perfazendo o equivalente a 13,54% de Gastos com Recursos Próprios Aplicados em Ações e Serviços de Saúde.

No que diz respeito às Despesas Empenhadas Segundo Grupo de Natureza da Despesa, obteve-se que as Despesas Correntes foram empenhadas a maior que as Despesas de Capital, enquanto que o maior percentual de Despesas Empenhadas de Natureza Corrente foram referidas a Pessoal e Encargos Sociais ( 66% ).

De maneira geral, tanto o comportamento da receita, quanto da despesa ocorreram de maneira satisfatória, destacando-se o aumento da receita Corrente do fundo Municipal de saúde do ano 2000 para o ano 2001, e o percentual equivalente a 13,54% dos recursos próprios Gastos com Ações de Saúde.

A seguir, encontram as Planilhas do SIOPS/ 2001.



2.9. Gestão Democrática . Controle Social

<b>Nº DE ORDEM</b>	<b>Nº DA RESOLUÇÃO</b>	<b>DATA DA RESOLUÇÃO</b>	<b>TIPO DE REUNIÃO</b>	<b>CONTEÚDO DA RESOLUÇÃO</b>
01	01/ 2001	31/01/2001	ORDINÁRIA	Aprova a implantação de mais 07 equipes do PSF ( Jardim Panorama, Caiucá, Cedro/ Cidade Jardim, Loteamento José Liberato, Salgado II, Vila Kennedy e Santa Rosa )
02	02/ 2001	13/03/2001	EXTRAORDINÁRIA	Aprova o Plano Municipal de Combate às Carências Nutricionais
03	03/ 2001	23/05/2001	EXTRAORDINÁRIA	Aprova o Plano Municipal de Assistência Farmacêutica
04	04/ 2001	27/06/2001	ODINÁRIA	Modifica o dia das Reuniões ordinárias do CMS para a última 5º feira de cada mês
05	05/2001	26/07/2001	ORDINÁRIA	Aprova o Plano de Regulação de Assistência à Saúde
06	06/2001	26/07/2001	ORDINÁRIA	Aprova a Proposta de Implantação da odontologia nas Unidades de Saúde da Família
07	07/ 2001	30/08/2001	ORDINÁRIA	Aprova a Prestação de Contas do 1º Trimestre de 2001 do FMS
08	08/2001	30/08/2001	ORDINÁRIA	Aprova o programa Alimento Solidário
09	09/2001	30/08/2001	ORDINÁRIA	Aprova a Indicação do Conselheiro Douglas Simião Silva para o cargo de Secretário Executivo do CMS
10	10/2001	04/09/2001	EXTRAORDINÁRIA	Aprova a Agenda Municipal de Saúde de 2001.
11	11/2001	27/09/2001	ORDINÁRIA	Aprova o Relatório de Gestão de 2000.
12	12/2001	27/09/2001	ORDINÁRIA	Aprova o Plano Municipal de Saúde de 2001.
13	13/2001	27/09/2001	ORDINÁRIA	Aprova a solicitação da Secretaria de Saúde para enquadrar na Gestão Plena de Sistema

				<b>Municipal de acordo com a NOAS/ SUS 01/2001.</b>
<b>14</b>	<b>14/2001</b>	<b>25/10/2001</b>	<b>ORDINÁRIA</b>	<b>Aprova o Programa de Atenção Integral ao Idoso</b>
<b>15</b>	<b>15/2001</b>	<b>25/10/2001</b>	<b>ORDINÁRIA</b>	<b>Aprova os Critérios de Pagamento da Gratificação SAI/ SUS</b>
<b>16</b>	<b>16/2001</b>	<b>27/12/2001</b>	<b>ORDINÁRIA</b>	<b>Aprova a solicitação de Adesão da secretaria de Saúde ao Programa Bolsa Alimentação</b>

## 2.10 .SÍNTESE DA ANÁLISE DE DESEMPENHO GLOBAL DAS AÇÕES DE SAÚDE DESENVOLVIDAS EM 2001

Do ponto de vista das ações gerenciais do **Departamento de Vigilância em Saúde**, o município deu um novo contorno ao fluxo das informações epidemiológicas, com a introdução das ações de retroalimentação, trazendo grande benefício aos profissionais que trabalham ligados diretamente à assistência. O desenvolvimento de recursos humanos ocorreu de maneira decisiva; assim como foi importante a elaboração de novos projetos, que englobam a descentralização dos serviços de saúde, bem como estabelecimento de novas fontes de recursos financeiros.

No que diz respeito às características de saúde do município, apesar dos indicadores epidemiológicos apresentarem-se conforme o esperado, alguns aspectos são dignos de nota:

- Observa-se alteração relevante no que tange ao Coeficiente de Natimortalidade, indicando a necessidade de averiguar, de modo mais aprofundado, o desenvolvimento das atividades de pré-natal, bem como da realização dos partos de residentes do município.
- Também, pôde-se constatar um aumento no quantitativo dos partos cirúrgicos, tornando-se outro aspecto digno de maior observância.
- Ações preventivas relacionadas às causas de óbitos em decorrência de Doenças do Aparelho Circulatório, como Plano de Controle de Hipertensão Arterial e Plano de Controle do Diabetes Mellitus, tornam-se mister para transformação do quadro que se apresenta.
- As causas externas continuam merecendo grande atenção, uma vez que prosseguem como uma das causas principais de óbitos.
- A mortalidade infantil, apesar de prosseguir decaindo, propõe atenção especial às afecções perinatais e monitoramento das doenças infecto-parasitárias.
- O Programa de Controle da Tuberculose carece de maior resolutividade. Ações referentes à capacitação/ treinamento dos profissionais da rede neste tocante, podem contribuir com a melhoria da pré - falada resolutividade.
- O Programa de Saúde do Trabalhador merece atenção, assim como observa-se baixo índice de notificação de Doenças Ocupacionais, denotando sub-notificação.
- As DST'S também necessitam efetiva atenção, especialmente a sífilis congênita, que ainda corre no município.

Do ponto de vista das ações de **Vigilância Sanitária**, estas funcionaram adequadamente ao longo do ano 2001, realizando inclusive, novas capacitações e treinamentos. Para os anos futuros, deve-se tentar descentralizar 100% das ações compatíveis com o nível de Gestão que o município se encontra.

Nos **aspectos organizacionais**, há que se destacar a implantação de alguns serviços específicos como o Programa de Apoio ao Servidor da Saúde ( PASS ) além de outros programas demarcados pela inovação administrativa. Contudo, alguns procedimentos podem ocorrer, facilitando o adequado enquadramento administrativo; sendo eles:

- Implantação de Sistema de Informação de Recursos Humanos, podendo gerar relatórios:
  - Relatórios sobre Treinamentos/ Capacitações ocorridos, incluindo, Carga Horária, temas abordados, participantes.
  - Profissionais existentes na Rede/ Carga Horária/ Categoria Profissional/ Tempo de Serviço/ Faixa Etária.
- Elaboração de Plano Integrado de Desenvolvimento de Recursos Humanos.
- Trabalho de Divulgação e Marketing e Retroalimentação ( Departamentos/ Usuários ) do Serviço de Ouvidoria.
- Aprimoramento da elaboração de Projetos Básicos para Licitação

No que diz respeito à produção de **Serviços Ambulatoriais Básicos**, é

**Necessário enfatizar o grande investimento realizado para com estas ações, ampliando a cobertura da assistência neste tocante. De maneira global, o desempenho destas atividades tem-se apresentado num crescente. Porém, alguns aspectos são relevantes:**

- O procedimento Terapia de Rehidratação Oral ( TRO ), apresentou discreto registro no Sistema de Informação Ambulatorial/ SUS, demonstrando a necessidade de sensibilizar os profissionais não só para sua realização, mas como também seu registro.
- As consultas médicas básicas, não atingiram a meta estabelecida no Pacto da Atenção Básica que neste item equivalia a 1,50 consulta por habitante/ ano, embora tenha atingido 80% da meta pactuada.
- Também é necessário implementar capacitações/ acompanhamentos perante os profissionais quando do registro de suas atividades no SAI/ SUS, bem como objetivar retroalimentação destes registros.

As **ações de saúde ambulatoriais de média complexidade**, podem configurar - se como um dos grandes destaques no ano 2001, visto que até o ano 2000, existia grande carência destes serviços sob gestão municipal. A Secretaria Municipal de Saúde implantou novos serviços de média complexidade, assim como ampliou a cobertura de grande parte dos serviços, tais como: Consultas Médicas Especializadas ( Oftalmologia, Dermatologia, Urologia, Endocrinologia, Psiquiatria, Neurologia, Cardiologia, dentre outras ), Diagnose, Radiologia, Patologia Clínica, Terapias Especializadas, Cirurgias Ambulatoriais Especializadas, Fisioterapia, dentre outros procedimentos. As ações de Controle, Avaliação e Auditoria do SUS foram retomadas de maneira contundente, incluindo a implantação de Sistema de Regulação, a exemplo do

PRAS, que facilitou o acesso aos serviços mais especializados. Conquanto, há que atentar-se para a necessidade de incrementar, ainda mais estas ações, bem como do estabelecimento de suas prerrogativas legais e fluxos/protocolos.

No âmbito das **internações hospitalares sob a Gestão Municipal**, pode-se observar ampliação de serviços de internação Cirúrgica, entretanto, os principais pontos dignos de nota podem ser:

- Aumento da média de permanência na Clínica psiquiátrica. Esta ocorrência pode ser observada em Hospital sob Gestão Municipal, fazendo com que a equipe de Controle e Avaliação do SUS, seja acionada neste tocante.

Do ponto de vista dos **internamentos hospitalares por residentes**, pôde-se observar que apesar dos internamentos nas Clínicas Médicas e Psiquiátricas apresentarem relevante diminuição para residentes, há que se considerar:

- O aumento no quantitativo de internações de residentes, especialmente na Clínica Pediátrica, demonstrando, portanto, a necessidade do Programa Saúde da Criança rever suas estratégias de ação.

No que diz respeito de **Controle das Endemias**, alguns aspectos devem ser salientados:

- **O Programa de Controle do Aedes aegypti**, principal vetor da Febre Amarela Urbana e da Dengue, tanto vem apresentando resultados satisfatórios, por desenvolver ações de campo, de caráter técnico de acordo com as recomendações do Ministério da Saúde, através da FUNASA, bem como, os seus recursos humanos foram capacitados à executarem as suas atividades, sem prejuízo ao meio ambiente, do ponto de vista de suas atividades. Esse reconhecimento advém de análises de técnicos-supervisores da FUNASA, quando da execução das suas tarefas. Porém, mesmo tendo apresentado resultados significativos, em decorrência de ações desenvolvidas de maneira contundente, carece de novas discussões e capacitações em termos dos aspectos ambientais que têm interferido no desenvolvimento do Programa, aspectos estes relacionados à infra-estrutura do município, como saneamento básico, crescimento desordenado urbanístico, dentre outros elementos.
- **O Programa de Controle da Peste e da Leptospirose**, embora tenha sido ampliado em 2001, denota a necessidade de ser estabelecido Plano de Trabalho específico, considerando mapeamento das áreas de risco e efetivo trabalho nestas áreas mapeadas. Assim como Plano de Controle do Aedes aegypti, o Plano de Controle da Peste e da Leptospirose, também necessita rediscutir aspectos ambientais relacionados às ações desenvolvidas. Vale salientar que para os anos

futuros, devem ser executadas diversas capacitações, através das quais os recursos humanos irão ampliar os seus conhecimentos, participando de treinamento para inquérito sorológico e captura de roedores em ações conjuntas perante a FUNASA, em localidades com históricos anteriores de casos positivos de Peste.

- O Programa de Controle da Raiva Animal demonstrou desempenho favorável, necessitando apenas prosseguir com a busca ativa e outras ações até então, consideradas inexistentes ou silenciosas.
- O Programa de Controle da Leishmaniose, no que se refere à coleta de sangue em cães ( inquérito sorológico ), quanto à borrifação com inseticida, para combate ao Flebótomo, têm sido executadas dentro dos padrões estabelecidos pelo Ministério da Saúde de modo aceitável. No entanto, objetivando manter os recursos humanos sempre atualizados, está programado um treinamento ( reciclagem ) com início previsto para o dia 12/ 06/2002. Acrescente-se a isto, a Capacitação em Entomologia, de uma equipe de Agentes de endemias, com especificação inicial, apenas na captura do Flebótomo. Necessidade urgente existe, na capacitação de profissionais médicos para tratamento das Leishmanioses ( tegumentar e Visceral/ Calazar ), bem como de um verdadeiro laboratório para análises e pesquisas. O qual possa vir a ser útil a todos os programas relacionados às denominadas endemias.
- O Programa da Doença de Chagas, deve prosseguir sendo descentralizado englobando capacitações/ treinamentos diversos, em especial treinamento médico para tratamento e acompanhamento dos indivíduos.
- No que diz respeito ao Projeto Desafio, este indicou a necessidade de seguir suas ações, ampliando sua infraestrutura ( novos veículos devem ser adquiridos, é necessário ampliar o quadro de recursos humanos, desenvolvimento de novas tecnologias de controle ambiental ), no intuito de aprimorar os resultados.
- Descentralizar outras endemias até então não descentralizadas.

Quanto aos Programas Assistenciais desenvolvidos em 2001, podem ser destacados os seguintes aspectos:

- O PACS necessita de ampliação, no intuito de cobrir áreas descobertas.
- O PSF apresenta alguns pontos que devem ser enfatizados:
  - Estabelecer reflexões/ articulações no intuito de diminuir rotatividade de profissionais.
  - Treinamento/ Capacitações
  - Sistemática de Avaliação de Desempenho mais ágil.

- O Programa de Saúde Bucal obteve desempenho satisfatório, tendo inclusive introduzido aos Programas Saúde da família equipes de saúde bucal nos PSF`S, aspecto pioneiro na assistência do município. Contudo, é necessário enfatizar que o Programa de Saúde Bucal da Família, conforme concebido pelo Ministério da Saúde ( atendendo a demanda de dois PSF`S ), pode comprometer o atendimento daquelas unidades de saúde que cobre grande número de famílias ).

Quando da **Execução Orçamentária**, pode-se observar que esta ocorreu de maneira satisfatória, tanto do ponto de vista da Receita captada ( incluindo o Ministério da Saúde, englobando descentralização de unidades/ estabelecimento de pactos, além dos recursos do Tesouro Municipal ), quanto do percentual de gastos com saúde, conforme observa-se nas Planilhas constantes no presente documento ( % Recursos Próprios Aplicados em Ações e Serviços de Saúde = **13,54%** ).

O **Controle Social**, funcionou conforme preceitos legais estabelecidos, apresentando, entretanto, a necessidade de efetivar capacitação de conselheiros. Neste tocante, deverá a Secretaria de Saúde, articular perante à Secretaria Estadual de Saúde e Ministério da Saúde para concretização da mesma.

### **III. CONCLUSÃO**

A partir dos dados apresentados, pode-se concluir que o desempenho global da Secretaria de Saúde no ano 2001, apresentou-se em conformidade com os propósitos/ prerrogativas estabelecidos pela legislação do SUS em vigor, bem como demonstrou uma performance satisfatória quando das metas/ pactos estabelecidos.

Há que se destacar a implantação de novos programas preventivos, bem como a ampliação e o incremento das atividades de média complexidade que podem garantir uma integralidade de ações de saúde.

Contudo, o aperfeiçoamento destas ações implementadas/ implantadas, persiste para que o SUS, com seus pressupostos primordiais, no município de Caruaru, possa tornar-se uma realidade concreta.

**CARUARU/ 2002**