



RELATÓRIO ANUAL DE GESTÃO EXERCÍCIO 2016

Resultados da Execução da Programação Anual de Saúde

APRESENTAÇÃO

Trata-se de documento final contendo o resultado das ações realizadas no Ano de 2016, considerando as peculiaridades do período, as discussões Junto ao Conselho Municipal de Saúde que sistematicamente contribuíram para os avanços da saúde pública em Caruaru e permitiram a definição de estratégias para o melhor atendimento das necessidades locais.

PROGRAMA/ATIVIDADE GESTÃO ADMINISTRATIVA DA SAÚDE

EXECUÇÃO ORÇAMENTÁRIA:

BLOCO	VALOR ORÇADO	VALOR EXECUTADO
Gestão Administrativa da Saúde	R\$ 18.666.000,00	R\$ 21.997.956,34 ¹

¹ O bloco da Gestão Administrativa apresenta um montante executado a maior que o valor orçado, pois houve remanejamento de saldo orçamentário para este, conforme previsto na Lei municipal nº 5.550/2015, Lei Orçamentária Anual – LOA do exercício de 2016

EIXO: Administrativo e Financeiro

OBJETIVO DO PLANO DE SAÚDE: Garantir o regular funcionamento das atividades administrativas dos SUS municipal com recursos das três esferas de governo através do Fundo Municipal de Saúde.

DIRETRIZES: Fortalecer o funcionamento regular das atividades administrativas e financeira visando um bom funcionamento da Secretaria Municipal de Saúde.

AÇÕES E METAS 2016		RESULTADO ALCANÇADO	OBSERVAÇÃO/ AVALIAÇÃO	RECOMENDAÇÕES
AÇÕES	METAS			
Realizar a manutenção dos bens móveis e imóveis que compõem a rede de serviços de saúde.	Garantir a manutenção preventiva e corretiva dos móveis e imóveis da rede assistencial e gerencial da Secretaria de Saúde do Município.	A equipe de Manutenção, vinculada à administração, não obstante a contenção de despesas assistido às unidades de Saúde	--	Necessário rever o Contrato de fornecimento de material de construção e tentar substituir os fornecedores que demoram a atender às Ordens de Forneci-

RELATÓRIO ANUAL DE GESTÃO 2016 – Avaliação da PAS

		do município, chegando a atender aproximadamente 95% dos pedidos que lhe foram encaminhados em 2016.		mento.
Ampliar e readequar rede física da assistência à saúde municipal.	Transferir para outros imóveis as Unidades Básicas, que não foram contempladas nos projetos de Requalificação e que atualmente funcionam em prédios alugados e que estão em precários estados físicos.	A meta não foi cumprida pois, feita a avaliação dos imóveis alugados, verificou-se que não haveria necessidade de mudanças durante o ano de 2016, bastando manter os imóveis atuais	---	-----
	Manter a CAF funcionando adequadamente	META CUMPRIDA CFTV instalado.		---
	Manter o PNI funcionando adequadamente.	META NAO CUMPRIDA Resultado ainda não alcançado devido a	Licitação em andamento.	Gerador com recurso garantido. Pode ser adquirido com brevidade.

RELATÓRIO ANUAL DE GESTÃO 2016 – Avaliação da PAS



		não instalação do Gerador de Energia.		
Implantar o Plano de Gerenciamento de Resíduos Sólidos de Saúde nos Estabelecimentos Assistências da Rede Pública Municipal.	Elaborar Plano de Gerenciamento de Resíduos Sólidos de Saúde com o objetivo de minimizar a produção de resíduos e proporcionar aos resíduos gerados, um encaminhamento seguro, de forma eficiente, visando à proteção dos trabalhadores, a preservação da saúde pública, dos recursos naturais e do meio ambiente.	META NAO CUMPRIDA	Em fase de estudo. Aguardando orientação técnica.	Priorizar no primeiro semestre de 2017.
Desenvolver atividades de controle interno	Manter sistema que permita o controle do fornecimento de alimentos.	META CUMPRIDA	Sistema montado pela Coordenação de Nutrição em parceria com os Nutricionistas e Auxiliares de Nutrição da Rede.	
	Manter sistema que permita o controle do fornecimento de água mineral.	META CUMPRIDA	Sistema montado na Mesa de Monitoramento instalada na sala da Administração.	

RELATÓRIO ANUAL DE GESTÃO 2016 – Avaliação da PAS

	Manter sistema que permita o controle do fornecimento de gás GLP, gases medicinais	META CUMPRIDA	Sistema montado na Mesa de Monitoramento instalada na sala da Administração.	
	Manter sistema que permita o controle do fornecimento de gases medicinais.	META CUMPRIDA	Sistema montado na Mesa de Monitoramento instalada na sala da Administração.	
	Manter sistema que permita o controle de manutenção de extintores de incêndio e de aparelhos de ar condicionado.	META NÃO CUMPRIDA	Sistema em fase de instalação na sala da Administração.	Priorizar 1º semestre de 2017.
	Manter sistema que permita o controle de despesas com telefonia fixa e móvel.	META NÃO CUMPRIDA	Em fase de estudo na Mesa de Monitoramento instalada na sala da Administração.	Priorizar no primeiro semestre de 2017.
	Garantir o controle dos bens móveis e imóveis da SMS	META NÃO CUMPRIDA	Em fase de estudo na Mesa de Monitoramento instalada na sala da Administração.	Priorizar no primeiro semestre de 2017.

RELATÓRIO ANUAL DE GESTÃO 2016 – Avaliação da PAS

EIXO: Comissão Permanente de Licitação

OBJETIVO DO PLANO DE SAÚDE:

DIRETRIZ:

AÇÕES E METAS 2016		RESULTADO ALCANÇADO	OBSERVAÇÃO/ AVALIAÇÃO	RECOMENDAÇÕES
AÇÕES	METAS			
Elaborar a contratação de serviços especializados, e compras dos insumos e equipamentos necessários ao funcionamento da rede de assistência à saúde municipal.	Realizar processos de chamamento público, através da CPL, para compra dos insumos e equipamentos, bem como para contratação de prestadores especializados, de forma complementar, no atendimento às necessidades dos usuários do SUS.	Aquisição de veículos/motos: 02 Aquisição de EPI' s = 04 Credenciamento. Laboratório de Prótese = 01 Impressão de formulários= 01 Manutenção de veículos = 02 Manutenção de Motos =02 Aquisições diversas = 20 Aquisição de Máquinas duplicadoras= 01 Aquisição de Mat. Permanentes e Equipamentos médico hospitalar= 04 Aquisição de reagentes e insumos laboratoriais: 06 Obras: 01	Procuramos no exercício de 2016, atender às necessidades da Rede de Saúde do Município de Caruaru-PE, sempre através de procedimentos licitatórios, quer seja na aquisição de bens de consumo, equipamentos, obras ou na prestação de serviços.	

RELATÓRIO ANUAL DE GESTÃO 2016 – Avaliação da PAS



		<p>Aquisição de Mat. e Equipamentos de Informática = 02</p> <p>Locação de imóveis: 02</p> <p>Aquisição de combustíveis e óleos lubrificantes. 01</p> <p>Aquisição de mobiliários, eletroeletrônicos e eletrodomésticos= 02</p> <p>Aquisição de condicionadores de AR -01</p> <p>Aquisição de instrumentais cirúrgicos, utensílios e acessórios médico hospitalar -01</p> <p>Aquisição de Equipamentos Odontológicos – 01</p> <p>Aquisição de móveis planejados-01</p> <p>Revogado (32/2016)</p> <p>Suspensa (016/2016)</p> <p>Deserto (Recarga de Extintores) =01</p>		
--	--	---	--	--

RELATÓRIO ANUAL DE GESTÃO 2016 – Avaliação da PAS

Promover uma melhor Gestão dos Contratos no tocante à formalização, dos contratos, oriundos de Processo Licitatório em suas diversas modalidades inclusive dos aditivos e rescisões;	Elaborar planilha de controle dos vencimentos dos contratos por ordem cronológica.	<p>META CUMPRIDA</p> <p>Buscamos a melhoria da Fiscalização e Gestão dos instrumentos contratuais, elaborando planilha de controle dos vencimentos por ordem cronológica.</p>	Em que pese o resultado positivo das ações implementadas, há necessidade de aprimoramento dos instrumentos utilizados na Fiscalização e Gestão dos contratos.	
Acompanhamento do Núcleo de Fiscalização da execução dos contratos, quanto ao objeto e qualidade dos produtos e serviços contratados.	Definição por Portaria do Gestor dos contratos, levando em conta a natureza do objeto.	<p>META CUMPRIDA</p> <p>Foram designados os Fiscais dos Contratos, a partir da inclusão nas Cláusulas dos Contratos e Atas de Registro de preços, oriundos de Processos Licitatórios.</p> <p>O Gestor dos Contratos foi nomeado através de Portaria.</p>	Definição por Portaria do Gestor dos contratos, levando em conta a natureza do objeto.	

RELATÓRIO ANUAL DE GESTÃO 2016 – Avaliação da PAS



Gerenciamento do Sistema de Acompanhamento da Gestão dos Recursos da Sociedade (SAGRES) módulo Licitação e Contratos, junto ao Tribunal de Contas do Estado de Pernambuco.	Diligenciar para que os dados sejam impostados no Sistema em Tempo Real, visando dar maior transparência aos Atos Administrativos.	META CUMPRIDA Neste exercício, estamos impostando os dados em cada fase do processo licitatório.	A meta não deverá sofrer solução de continuidade no exercício de 2017.	
--	--	---	--	--

RELATÓRIO ANUAL DE GESTÃO 2016 – Avaliação da PAS

EIXO: Fundo Municipal de Saúde de Caruaru.

OBJETIVO DO PLANO DE SAÚDE: Executar o financiamento das ações e serviços públicos de saúde.

DIRETRIZ: Desenvolver práticas financeiras para atender às necessidades de desenvolvimento do SUS Municipal.

AÇÕES E METAS 2016		RESULTADOS ALCANÇADOS	OBSERVAÇÃO/ AVALIAÇÃO	RECOMENDAÇÕES
AÇÕES ANUAIS	METAS ANUAIS PREVISTAS			
1- Reestruturação do Fundo Municipal de Saúde	1.1 - Aquisição de Equipamentos e Material Permanente;	META NÃO CUMPRIDA	Continua a necessidade de execução da meta.	Reprogramar a meta para o exercício de 2017.
	1.2 - Digitalizações de documentos (Contratação de prestador de serviços para a digitalização de documentos do FMS);	META NÃO CUMPRIDA	Continua a necessidade de execução da meta.	Reprogramar a meta para o exercício de 2017.
	1.3 - Capacitações, incentivos e aperfeiçoamentos dos servidores do Fundo Municipal de Saúde (Meta de caráter continuado);	META PARCIALMENTE CUMPRIDA	Participação de 02 (dois) servidores do FMS no 20º Congresso Brasileiro de Contabilidade.	Ação de caráter continuado.

	1.4 - Aperfeiçoamento na divulgação e transparência das ações do FMS (Meta de caráter continuado);	META CUMPRIDA	Transparência nas ações do FMS efetuada através da realização de audiências públicas; efetuadas sistematicamente as prestação de contas ao CMS; realizada a divulgação das informações no Portal da Transparência do Município.	Ação de caráter continuado.
	1.5 – Atualização da Lei que criou o FMS;	META NÃO CUMPRIDA	No período não houve condições de cumprimento da meta; observou-se a necessidade de apoio jurídico para execução do proposto; a ação está programado para o próximo exercício.	Reprogramar a meta para 2017.
	1.6 – Manutenção do Arquivo Morto do Fundo Municipal de Saúde.	META CUMPRIDA	Foi mantida a organização de todo o arquivo morto do Fundo Municipal.	Ação de caráter continuado.

2- Manutenção e aperfeiçoamento das ações e serviços do Fundo Municipal de Saúde	2.1 - Aperfeiçoamento do planejamento orçamentário e financeiro;	META CUMPRIDA	Foi mantida a alimentação do software E-Publica para a execução orçamentária, financeira e contábil; necessário continuar o planejamento das atividades orçamentárias e financeiras	Ação de caráter continuado
	2.2- Aperfeiçoamento da gestão orçamentária, financeira e contábil;	META CUMPRIDA	Foi mantida a alimentação do software E-Publica para a execução orçamentária, financeira e contábil; é necessário manter o aperfeiçoamento da gestão orçamentária, financeira e contábil do FMS como meta continuada	Ação de caráter continuado
	2.3 - Aperfeiçoamento da produção, disponibilização e utilização de informações gerenciais;	META CUMPRIDA	Elaboração de relatórios técnicos de informações gerenciais para aperfeiçoamento do SIOPS E RREO. Há sempre a necessidade de produção de novas ferramentas de caráter gerencial.	Ação de caráter continuado.

	2.4 - Implantar o Calendário de Obrigações do FMS;	META NÃO CUMPRIDA	Dificuldades de implantar o proposto face à complexidade da legislação vigente; fase de estudos acerca da legislação vigente para adequação à realidade local.	Meta reprogramada para 2017.
	2.5 - Aperfeiçoar o relacionamento com os servidores e fornecedores	META PARCIALMENTE CUMPRIDA	Realização de reuniões e palestras com os servidores da Secretaria de Saúde; nestes encontros houve apresentação sobre o funcionamento do fundo Municipal de Saúde e suas fontes de financiamento; não verificou-se viabilidade na execução da atividade com os fornecedores; necessidade de revisão do programado	Reprogramar a meta para o próximo exercício/ analisar viabilidade de execução da proposta junto aos fornecedores



	2.6 - Aperfeiçoar o levantamento dos custos das unidades de saúde	META PARCIALMENTE CUMPRIDA	Não foi possível levantar o custo de 100% das unidades de saúde; no período houve prioridade das unidades de maior porte; há necessidade de ampliação dos levantamentos de custos das outras unidades de saúde.	Ampliar ação em 2017.
--	---	----------------------------	---	-----------------------

	2.7 - Aperfeiçoar a elaboração de Prestações de Contas	META CUMPRIDA	Elaboração/apresentação de Prestação de Contas com informações claras e objetivas para órgão de controle social; participação da direção nas Audiências Públicas realizadas na Câmara de Vereadores com a finalidade de informar sobre os recursos recebidos e gastos na saúde em cada quadrimestre do ano de 2016; disponibilização das informações financeiras no site da SMS; emissão de Relatórios Técnicos para o Tribunal de Contas; Prestações de Contas confirmam a execução dos recursos em conformidade com os princípios e diretrizes do SUS.	Ação continuada – manter transparência pública e estimular a participação social
	2.8 - Manter as diversas ações e serviços do FMS.	META CUMPRIDA	Ações e serviços do FMS executadas de acordo com o programado.	Ação continuada

PROGRAMA/ATIVIDADE GESTÃO DO SUS MUNICIPAL

EXECUÇÃO ORÇAMENTÁRIA:

BLOCO	VALOR ORÇADO	VALOR EXECUTADO
Gestão do SUS Municipal	R\$ 1.218.000,00	R\$ 159.300,42

REGULAÇÃO, CONTROLE E AVALIAÇÃO

EIXO: Estabelecer mecanismos de integração da Rede Municipal de Saúde (Controle e Avaliação)

OBJETIVO DO PLANO DE SAÚDE: qualificar o fluxo assistencial

DIRETRIZ: coordenar mecanismos de acesso e o cuidado aos usuários

AÇÕES E METAS 2016		RESULTADO ALCANÇADO	OBSERVAÇÃO/ AVALIAÇÃO	RECOMENDAÇÕES
AÇÕES	METAS			
Subsidiar a gestão das necessidades de ampliação dos serviços nas áreas afins, na atenção especializada.	Enviar relatórios mensais para monitoramento da demanda real /oferta.	META CUMPRIDA 12 relatórios enviados de monitoramento	Existência de Especialidades, com baixa oferta de serviços	Credenciamento ou contratação com aumento da tabela SUS, com recursos próprios, para as especialidades com Tempo de espera acima de 90 dias

RELATÓRIO ANUAL DE GESTÃO 2016 – Avaliação da PAS

Implementar os protocolos de acesso e assistenciais nos diferentes níveis de atenção	Instituir instrumentos de monitoramento da aplicabilidade/utilização dos protocolos de acesso e ou assistenciais em 100% das unidades da atenção básica e especializada	META CUMPRIDA 100% das unidades com os protocolos implantados	Aprimorar o Tempo de autorização dos médicos reguladores e o Tempo de inserção e resposta das pendências	Implementar nos processos de trabalho da central médica reguladora; inserção das solicitações; preenchimento adequado das solicitações e maior resolutividade nas pendências.
Articular e sistematizar ações integradoras entre os departamentos assistenciais com a regulação	Realizar dois fóruns ampliados e reuniões operativas de intervenções sistemáticas.	META CUMPRIDA 4 reuniões operativas realizadas (bimensal)	Segundo semestre sem reuniões do apoio integrado	Reativar reuniões intersetoriais
Redirecionar os fluxos assistenciais por meio dos protocolos de fluxo utilizados para as consultas e exames ambulatoriais especializados.	Reavaliar 100% dos protocolos implantados e impactos de resultados por especialidades.	META CUMPRIDA 100% de reavaliação realizada	Impacto observado pelos relatórios de controle e avaliação feitos em unidades da rede Impacto observado nas reuniões entre níveis da EP	

RELATÓRIO ANUAL DE GESTÃO 2016 – Avaliação da PAS



Implantar protocolo assistencial de procedimentos de alta complexidade e TFD	Realizar um fórum de discussão com a Secretaria Estadual de Saúde para avaliação dos serviços prestados pela SES.	META PARCIALMENTE CUMPRIDA	Recadastramento dos pacientes do TFD. Diversidade de fluxo de agendamento do usuário (presencial/via sistema/e-mail /rede social	Rever o processo de trabalho do médico autorizador para o TFD Articular com a SES reunião para definição de fluxo padronizado
--	---	----------------------------------	---	--

EIXO: Desenvolver e aprimorar o Sistema de Informação para atender às necessidades da Rede Municipal de Saúde

OBJETIVO DO PLANO DE SAÚDE: Aprimorar o Sistema de Informação na Regulação do SUS

DIRETRIZ: aperfeiçoar os mecanismos de controle do SUS

AÇÕES E METAS 2016		RESULTADO ALCANÇADO	OBSERVAÇÃO/ AVALIAÇÃO	RECOMENDAÇÕES
AÇÕES	METAS			
Estabelecer interfaces entre os departamentos assistenciais e complexo regulador, operacionalizada por meio do sistema de informação de acesso INFOCRAS	Realizar 12 manutenções do modulo de interface	META CUMPRIDA 20 manutenções realizadas (manutenção prevista uma a cada quinzena) Porem são realizadas bem mais devido a diversas alterações solicitadas no período	Informações para atualização /alteração da grade após disponibilização das vagas para agendamentos feitos fora do prazo	Obedecidos os prazos estabelecidos
Garantir a informação atualizada, oportuna e ágil da rede de referência.	100% das informações atualizadas em tempo hábil e oportuno	META CUMPRIDA	100% das informações atualizadas em tempo oportuno	

RELATÓRIO ANUAL DE GESTÃO 2016 – Avaliação da PAS



Produzir informação e comunicação dos protocolos de acesso aos usuários	Disponibilizar boletins bimensais no sistema de acesso às consultas e exames especializados através do INFOCRAS e no site	META PARCIALMENTE CUMPRIDA	Implantada ferramenta de consulta disponibilizada em www.saudecaruaru.pe.gov.br vínculo acesso da situação do usuário via web	Criar módulo no sistema para a realização de tal ação
Otimizar em tempo oportuno as vagas existentes	Realizar em tempo hábil a otimização das vagas de acordo de gestão da fila de espera	Meta modificada Pela implantação da NOA e unificação da oferta de serviços.	Ação hoje reside na otimização de ações de resgate de vagas oriundas da perda primária que são destinadas aos municípios	

RELATÓRIO ANUAL DE GESTÃO 2016 – Avaliação da PAS

EIXO: Aprimorar os instrumentos de regulação, no desenvolvimento das ações de controle e avaliação assistencial

OBJETIVO DO PLANO DE SAÚDE: Desenvolver ações de planejamento estratégico

DIRETRIZ: facilitar os processos de controle, avaliação e regulação do SUS Municipal

AÇÕES E METAS 2016		RESULTADO ALCANÇADO	OBSERVAÇÃO/ AVALIAÇÃO	RECOMENDAÇÕES
AÇÕES	METAS			
Alimentar o sistema de regulação e atualização compatível com a grade de referência e contra-referência;	Realizar 100% de atualização no tempo oportuno	META PARCIALMENTE CUMPRIDA 70% das informações atualizadas em tempo oportuno para grade de referência	Dificuldade de fluxo de informações em algumas especialidades e unidades maior motivo falta de profissional e solicitação de fechar grade em período posterior para agendamento destes pacientes	Estabelecer fluxo de informação mais ágil e fidedigno Rever pactuação de faltas x agendamentos
Disponibilizar a versão e módulos atualizados.	Versão 4.0 do INFOCRAS a ser disponibilizada de acordo com a necessidade apresentada	META CUMPRIDA	Versão 4.0 implanta e já em uso	

RELATÓRIO ANUAL DE GESTÃO 2016 – Avaliação da PAS



Configurar o controle de acesso dos usuários ao sistema de regulação informatizado	Realizar monitoramento mensal para inclusão ou exclusão de novos usuários	Meta modificada monitoramento é sistemático e não mais mensal	Monitoramento realizado de maneira sistemática no momento da inclusão do sistema quando da entrada (agendamento de primeira vez) do usuário	Manter a atualização sistemática
Garantir o acesso por especialidade no tempo oportuno;	Em até 100% do acesso o monitoramento do tempo oportuno.	META PARCIALMENTE CUMPRIDA 72% das especialidades com acesso em tempo oportuno 28% com acesso em mais de 6 em meses	Dificuldades operacionais de logística na execução das ações de regulação bem como a capacidade de oferta em determinadas especialidade.	Aprimorar a logística da operacionalidade das ações regulatórias;

RELATÓRIO ANUAL DE GESTÃO 2016 – Avaliação da PAS

Possibilitar através do Sistema INFOCRAS NOA o monitoramento do acesso e aguardo das consultas e exames PARA O AGENDAMENTO.	Em até 100% monitoramento da oferta de serviço da rede de saúde de Caruaru.	META CUMPRIDA 100% de possibilidade de monitoramento	Monitoramento feito em tempo real por meio de sistema INFOCRAS 4.0	
Integrar o sistema de informação de regulação (INFOCRAS) com outros bancos de dados (CNES; COAP e SIA etc.)	Nos sistemas autorizados pelo Ministério da Saúde e Secretaria Estadual de Saúde e em 100% dos sistemas do município.	Meta em construção	Integração em processo de construção	
Realizar visita técnica de apoio de informática nas unidades solicitantes e executantes	100% de visitas realizadas quando solicitadas	Meta articulada com a equipe da Tecnologia de Informática (TI)		
Realizar visitas de monitoramento através dos apoiadores institucionais das unidades solicitantes e executantes.	Em 100% das unidades solicitantes e executantes a cada semestre.	META CUMPRIDA 100% das unidades executantes e 100% das unidades solicitantes visitadas pelo menos uma vez por semestre	Visita gera um relatório	

RELATÓRIO ANUAL DE GESTÃO 2016 – Avaliação da PAS



Realizar avaliação permanente dos instrumentos normativos implantados a partir da NOA com a equipe técnica do DRAC.	Avaliação mensal do fluxo assistencial com os profissionais reguladores.	META CUMPRIDA 12 avaliações realizadas	Dificuldades decorrentes do volume de trabalho e ainda formação dos reguladores.	Estabelecer mecanismo de trabalho e educação permanente na equipe da Central de Regulação Assistencial e demais apoiadores institucional
Desenvolver ações de Educação Permanente com base nos protocolos assistenciais adotados na NOA, na categoria médica.	Em 100% dos profissionais médicos das unidades básicas e especializadas.	META PARCIALMENTE CUMPRIDA Entre 70 a 80% participantes dos profissionais da Atenção Básica e 30% da Atenção Especialidade.	Baixa participação dos profissionais das especialidades na EP;	Estabelecer mecanismo de incentivo e administrativo a partir da participação e efetividade dos profissionais na EP; Inclusão de outras áreas fora a medicina na EP.
Construção dos protocolos de fluxo de acesso e ou assistencial em Odontologia e Fisioterapia	Em 100% das áreas de conhecimento das referidas especialidades.	META CUMPRIDA Protocolo de odontologia e fisioterapia construídos e implantados		Realizar avaliação sistemática do protocolo

RELATÓRIO ANUAL DE GESTÃO 2016 – Avaliação da PAS



Implantar instrumentos normativos de fluxo assistenciais em odontologia e fisioterapia, nas unidades básicas e especializadas.	Em 100% das unidades que prestam os serviços referidos.	META CUMPRIDA 100% das unidades com instrumentos normativos fisioterapia e odontologia implantados	Instrumento normativo disponível no preâmbulo da NOA e via sistema	
--	---	---	--	--

RELATÓRIO ANUAL DE GESTÃO 2016 – Avaliação da PAS

EIXO: Execução e acompanhamento dos atos de formalização contratual dos indicadores e das relações pactuadas entre gestores e prestadores de serviços de saúde

OBJETIVO DO PLANO DE SAÚDE: efetuar o controle dos serviços contratados

DIRETRIZ: desenvolver ações de controle no SUS

AÇÕES E METAS 2016		RESULTADO ALCANÇADO	OBSERVAÇÃO/ AVALIAÇÃO	RECOMENDAÇÕES
AÇÕES	METAS			
Definição das interfaces da estratégia da regulação assistencial com o processo de planejamento / programação dos serviços;	100% das unidades com fichas de produção orçamentária programadas	META CUMPRIDA	100% das unidades com FPO implantadas e atualizadas	
Planejamento Participativo e estratégico dos critérios de distribuição de quotas com os departamentos assistenciais (DAB e DAE)	Realizar planejamento semestral	META MODIFICADA Decorrente da mudança do Acesso ao sistema de saúde (NOA e OFERTA UNIFICADA)	Desenvolvido atividades nos departamentos assistenciais para maior compreensão e otimização da oferta de serviços.	Manter encontros sistemáticos entre os departamentos.

RELATÓRIO ANUAL DE GESTÃO 2016 – Avaliação da PAS

Processar e avaliar as informações em tempo oportuno dos sistemas desenvolvidos pelo MS (CNES, SIA e SIH)	Processar e avaliar 100% das informações registradas	META CUMPRIDA	100% do processamento e avaliação das informações realizadas em tempo oportuno	
Acompanhar os processos de contratualização de serviços de acordo com as necessidades e fundamentados na análise da fila de espera/ necessidade.	Realizar acompanhamento dos processos de contratualização e impacto financeiro de acordo com a necessidade apresentada	META CUMPRIDA	100% do acompanhamento realizados dos contratos	
Avaliar a compatibilidade das ações programadas, reguladas e realizadas.	Acompanhar mensalmente as ações por unidade	META CUMPRIDA 12 avaliações realizadas		
Avaliar a satisfação do usuário mediante setor de ouvidoria quanto o acesso aos serviços de saúde.	Acompanhar 100% das demandas advindas da ouvidoria	META CUMPRIDA 100% das demandas da ouvidoria foram analisados e 95% respondidos.	Necessidade de aprimorar a escuta dos usuários na OUVIDORIA para melhor apuração da denúncia	Formação permanente e integrada entre a equipe da Ouvidoria com os departamentos de regulação.

RELATÓRIO ANUAL DE GESTÃO 2016 – Avaliação da PAS

Estabelecer mecanismo de adesão e compreensão dos instrumentos regulatórios;	Estabelecer instrumento e manuais técnicos de acordo com as áreas e protocolos implantados	META PARCIALMENTE CUMPRIDA	Pendentes fonoaudiologia, terapia ocupacional, psicologia, nutrição e diagnose em oftalmologia	
Capacitação e preparação de multiplicadores locais de forma permanente;	Realizar oficina para preparação de multiplicadores em 100% das unidades	META CUMPRIDA	Implantação da NOA de fisioterapia	
Instituir as escalas de trabalho e conduzir as relações de pactuação entre a gestão, o complexo regulador regional e a rede de serviços.	Escalas estabelecidas	META PARCIALMENTE CUMPRIDA	Escala de trabalho definido com municípios (PPI) e pactuação do fluxo da Microcefalia	
Disponibilidade financeira para conexão de rede;	Quantitativo financeiro direcionado para as ações a serem desempenhadas na conexão de redes	META NÃO CUMPRIDA		Rever destinação do incentivo de custeio para política de regulação

RELATÓRIO ANUAL DE GESTÃO 2016 – Avaliação da PAS

Adquirir equipamentos, veículos, mobiliários e insumos	Quantitativo financeiro direcionado para as ações a serem desempenhadas pelo departamento	META NÃO CUMPRIDA		Rever destinação do incentivo de custeio para política de regulação
Estruturar as áreas administrativas, coordenação, administração do sistema, operacionalização da solicitação/execução e do controle e monitoramento	Quantitativo de áreas reestruturadas	META PARCIALMENTE CUMPRIDA		Aquisição de equipamentos para os setores
Viabilizar o acesso à internet com dimensionamento adequado na rede de saúde	100% das unidades com internet funcionando adequadamente	Meta da TI		
Disponibilizar recursos de Telefonia para a central telefônica e para as linhas telefônicas convencionais	100% das unidades com dimensionamento adequado	META NÃO CUMPRIDA		

GESTÃO DO TRABALHO

EIXO: Departamento de Gestão do Trabalho e Educação na Saúde - DGTES

OBJETIVO DO PLANO DE SAÚDE: Promover e desenvolver políticas de gestão do trabalho, considerando os princípios da humanização, da participação e da democratização das relações de trabalho.

DIRETRIZ: Ampliar e qualificar a força de trabalho em saúde, caracterizando-a como um investimento essencial para a perspectiva de evolução do SUS.

AÇÕES E METAS 2016		RESULTADO ALCANÇADO	OBSERVAÇÃO/ AVALIAÇÃO	RECOMENDAÇÕES
AÇÕES	METAS			
1 - Implementar ações de Educação Permanente em Saúde, estimulando ações de planejamento das equipes locais de forma ascendente e participativa;	1 - Implementar ações de Educação Permanente em Saúde, estimulando ações de planejamento das equipes locais de forma ascendente e participativa;	META CUMPRIDA	Continuará sendo desenvolvido no ano de 2017	Ação continuada Reprogramar para o ano de 2017

RELATÓRIO ANUAL DE GESTÃO 2016 – Avaliação da PAS

2 - Realizar convocação dos candidatos aprovados no Concurso Público, assegurando vínculos de trabalho no SUS.	2.1 - Recompôr os quadros de profissionais de cargos técnicos científicos e administrativos das unidades de saúde.	META CUMPRIDA	Foram convocados todos os aprovados. Sendo que a vigência do concurso expirou em out./2016. E ainda há insuficiência de recursos humanos	Ver possibilidade de realizar novo concurso
	2.2 - Realizar integração dos profissionais empossados que estiverem lotados na Secretaria de Saúde.	META CUMPRIDA	Continuará sendo implantado no ano de 2017	Ação continuada Reprogramar para o ano de 2017
3 - Migrar a Folha de Pagamento de Vencimento base dos Servidores da Saúde.	3.1 – Ampliar o espaço físico do DGTES.	META CUMPRIDA	A migração ocorreu em novembro de 2016.	
	3.2 – Adquirir equipamentos e acessórios de informática e mobiliários.	META NÃO CUMPRIDA		Reprogramar para o ano de 2017
	3.3 – Aumentar o quadro de servidores no DGTES para desenvolver os trabalhos da Folha de Pagamento.	META CUMPRIDA		
	3.4 – Processar a Folha de Pagamento.	META CUMPRIDA		Ação continuada



4 – Ampliar o espaço físico do arquivo morto do DGTES	4.1 – Ampliar o espaço físico do arquivo morto do DGTES.	META NÃO CUMPRIDA	Dentro da estrutura da SMS não conseguimos identificar um local apropriado para esta ampliação	Reprogramar para o ano de 2017
---	--	-------------------	--	--------------------------------

NÚCLEO DE EDUCAÇÃO PERMANENTE

EIXO: Educação em Saúde

OBJETIVO DO PLANO DE SAÚDE: Buscar soluções a partir dos problemas enfrentados no cotidiano de trabalho, enfrentados no cotidiano do trabalho, considerando as experiências e vivência de cada um, e, com isso, promover transformações na prática profissional, na própria organização do trabalho e nas práticas de ensino.

DIRETRIZ: Realizar capacitações técnicas voltadas aos servidores a fim de aperfeiçoar as práticas nos serviços de saúde associado à integração ensino e serviço, contribuindo no processo de formação, articulação e pesquisas.

AÇÕES E METAS 2016		RESULTADO ALCANÇADO	OBSERVAÇÃO/ AVALIAÇÃO	RECOMENDAÇÕES
AÇÕES	METAS			
Capacitar e Atualizar Auxiliar de enfermagem, técnico de enfermagem e Enfermeiros.	Realizar 01 Capacitação em: <i>Enfermagem do Trabalho</i>	META CUMPRIDA Capacitação realizada em 07/07/16	Parceria com a coordenação do COREN	
	Realizar 01 Atualização em <i>Unidade de Terapia Intensiva</i>	META CUMPRIDA Capacitação realizada em 13/04/16		

	Realizar 01 Atualização em Banho no leito	META CUMPRIDA Capacitação realizada em 13/04/16	Capacitação contemplada juntamente com Terapia Intensiva	
	Realizar 01 Capacitação em Crises Convulsivas	META CUMPRIDA Capacitação realizada em 13/04/16	Capacitação contemplada juntamente com Urgência e emergência	
	Realizar 01 Capacitação/Atualização em <i>Urgência e Emergência</i>	META CUMPRIDA Capacitação realizada em 07/07/16		
	Realizar 01 Capacitação em <i>Gestão e Liderança de Equipes</i>	META CUMPRIDA Capacitação realizada em 23/03/16	Parceria com a FAVIP (curso de Psicologia)	
	Realizar 01 Atualização em Cuidados com drenos, sondas e cateteres	META CUMPRIDA Capacitação realizada em 13/04/16	Capacitação contemplada juntamente com Urgência e emergência	

	Realizar 01 Atualização em Saúde da Mulher	META CUMPRIDA Capacitação realizada em 15/03/16		
	Realizar 01 Atualização em Administração de Medicamentos	META CUMPRIDA Capacitação realizada em 13/04/16	Capacitação contemplada juntamente com Urgência e emergência	
	Realizar 01 Capacitação em Ostomias	META CUMPRIDA Capacitação realizada em 11/07/16		
	Realizar 01 Capacitação em Vacinas	META CUMPRIDA Capacitação realizada em 18/07/16		
	Realizar 01 Capacitação em Incidentes com Múltiplas Vítimas	META CUMPRIDA Capacitação realizada em 18/06/16	Parceria com o SAMU	

RELATÓRIO ANUAL DE GESTÃO 2016 – Avaliação da PAS

	Realizar 01 Capacitação em Tratamento Dialítico	META CUMPRIDA Capacitação realizada em 10/06/16	Parceria com a ASCES	
Capacitar e Atualizar Recepcionistas da Rede.	Realizar 01 Capacitação em Qualidade no Atendimento aos Usuários do SUS	META CUMPRIDA Capacitação realizada em 07/06/16	Parceria com a FAVIP (curso de Psicologia)	
	Realizar 01 Capacitação em Humanização	META CUMPRIDA Capacitação realizada em 13/06/16	Parceria com a FAVIP (curso de Psicologia)	
	Realizar 01 Capacitação em Atendimento ao Idoso	META CUMPRIDA Capacitação realizada em 13/06/16	Capacitação contemplada em Humanização	
	Realizar 01 Capacitação em Relações Interpessoais	META CUMPRIDA Capacitação realizada em 20/06/16	Capacitação contemplada em Recepcionistas em Serviço de Saúde	
	Realizar 01 Capacitação em Gestão de Conflitos	META CUMPRIDA Capacitação realizada em 20/06/16	Capacitação contemplada em Recepcionistas em Serviço de Saúde	

RELATÓRIO ANUAL DE GESTÃO 2016 – Avaliação da PAS

	Realizar 01 Capacitação em Recepcionistas em Serviço de Saúde	META CUMPRIDA Capacitação realizada em 20/06/16	Parceria com a FAVIP (curso de Psicologia)	
	Realizar 01 Atualização em Vestimenta Adequada	META CUMPRIDA Capacitação realizada em 13/06/16	Capacitação contemplada em Humanização	
Capacitar Gerentes e Diretores das Unidades de saúde da Rede	Realizar 01 Atualização em Gestão de Conflitos	META NÃO CUMPRIDA	Falta de parceiros	
	Realizar 01 Capacitação em <i>Serviços Administrativos em Instituição de Saúde</i>	META NÃO CUMPRIDA	Falta de parceiros	
	Realizar 01 Capacitação em <i>Gestão e Liderança de Equipes</i>	META NÃO CUMPRIDA	Falta de parceiros	
	Realizar 01 Capacitação em <i>Liderança Coach e Gestão de Pessoas</i>	META NÃO CUMPRIDA	Falta de parceiros	
	Realizar 01 Atualização em <i>Assédio Moral</i>	META CUMPRIDA Capacitação realizada em 21/06/16	Parceria com a FAVIP (curso de Psicologia)	

RELATÓRIO ANUAL DE GESTÃO 2016 – Avaliação da PAS

	Realizar 01 Capacitação em Qualidade no Atendimento aos Usuários do SUS	META CUMPRIDA Capacitação realizada em 19/07/16	Parceria com a FAVIP (curso de Psicologia)	
	Realizar 01 Atualização em Relações Interpessoais- Desenvolvendo competências Emocionais	META CUMPRIDA Capacitação realizada em 17/08/16	Parceria com a FAVIP (curso de Psicologia)	
Capacitar e Atualizar os Maqueiros	Realizar 01 Atualização em <i>uso de EPI</i>	META CUMPRIDA Capacitação realizada em 07/07/16	Parceria com o CIEENF	
	Realizar 01 Capacitação em <i>Postura Técnica no Manejo dos Pacientes e os cuidados na remoção e transporte</i>	META CUMPRIDA Capacitação realizada em 07/07/16	Parceria com o CIEENF	
Capacitar e Atualizar os Odontólogos da Rede	Realizar 01 Atualização em <i>Saúde Bucal do Idoso</i>	META CUMPRIDA Capacitação realizada em 28/06/16	Parceria com a ASCES	
	Realizar 01 Atualização em <i>Saúde Bucal da Criança</i>	META CUMPRIDA Capacitação realizada em 26/07/16	Parceria com a ASCES	

RELATÓRIO ANUAL DE GESTÃO 2016 – Avaliação da PAS

	Realizar 01 Atualização em <i>Bioética</i>	META CUMPRIDA Capacitação realizada em 30/08/16	Parceria com a ASCES	
	Realizar 01 Capacitação em Antibióticos	META CUMPRIDA Capacitação realizada em 30/08/16	Capacitação contemplada em Bioética	
Capacitar e Atualizar os Agentes comunitários de Saúde e de Endemias	Realizar 01 Capacitação em Notificações da Violência doméstica (Idoso, mulher e criança)	META CUMPRIDA Capacitação realizada em 09/11/16		
	Realizar 01 Capacitação em Primeiros Socorros	META CUMPRIDA Capacitação realizada em 08/06/16	Capacitação contemplada no Introdutório	
	Realizar 01 Curso de Introdutório	META CUMPRIDA Capacitação realizada em 08/06/16		
	Realizar 01 Atualização em Vacinas	META CUMPRIDA Capacitação realizada em 08/06/16	Capacitação contemplada no Introdutório	

RELATÓRIO ANUAL DE GESTÃO 2016 – Avaliação da PAS

	Realizar 01 Capacitação em Relações Interpessoais- Desenvolvendo competências Emocionais	META CUMPRIDA Capacitação realizada em 04 /10/16	Parceria com a FAVIP (curso de Psicologia)	
	Realizar 01 Capacitação em Gestão de Conflitos	META CUMPRIDA Capacitação realizada em 20/11/16	Parceria com a FAVIP (curso de Psicologia)	
Capacitar e Atualizar os Assistentes Sociais e Psicólogos	Realizar 01 Capacitação em <i>Dinâmica de trabalhos em grupos</i>	META CUMPRIDA Capacitação realizada em 08/04/16	Parceria com a FAVIP (curso de Psicologia)	
	Realizar 01 Capacitação em Metodologias de atendimento à família	META CUMPRIDA Capacitação realizada em 11/05/16	Parceria com a Anhanguera	
	Realizar 01 Capacitação em Serviço social na área da saúde pública	META CUMPRIDA Capacitação realizada em 17/06/16	Parceria com a Anhanguera	
Apoio a rede Psicossocial	Apoio em um (01) seminário sobre Saúde Mental e AIDS/HIV promovido em parceria com a Coordenação de DST/AIDS do Ministério da Saúde	META CUMPRIDA Capacitação realizada em 10/11/16		

RELATÓRIO ANUAL DE GESTÃO 2016 – Avaliação da PAS

	Realização de um (01) Seminário sobre a intersetorialidade na atenção psicossocial em parceria com a Secretaria de Políticas Sociais	META CUMPRIDA Capacitação realizada em 08/11/16		
	Realizar um (01) encontro sobre Saúde Mental e o Judiciário em Parceria com o Ministério Público e Defensoria Pública.	META NAO CUMPRIDA	Falta de agenda com os parceiros	
	Realizar um (01) encontro sobre Saúde Mental e Direitos Humanos em parceria com a Secretaria da Mulher e Direitos Humanos incluindo a discussão de questões ligadas a mulheres, população negra, população LGBT e população em situação de rua.	META CUMPRIDA Capacitação realizada em 08/03/16		
Valorização dos Profissionais de Saúde	Semana de Enfermagem	META CUMPRIDA De 09 à 20/05/2016	Parceria com a FAVIP, ASCES E COREM	
	Planejamento de Estágio	META CUMPRIDA 01 à 15/01/2016 01 à 15/07/2016		

Integração de Ensino e Serviço	Participação de 12 encontros da CIES estadual para instalação de cursos da área da saúde	META CUMPRIDA	5º dia útil de cada mês.	
	Realização de 2 oficinas para discussão das necessidades e planejamento de estágios e projetos de extensão a serem realizados no município	META CUMPRIDA	15/02/2016 e 10/07/2016	
	Sensibilizar a Secretaria Estadual de Saúde da necessidade de se discutir novas diretrizes e estratégias de implementação da Política de Educação Permanente em Saúde no município de Caruaru	META CUMPRIDA Realizada com a construção do COAPES	01, 08, 22/09, 06, 13 e 27/10/2016	
	Apoiar os processos formativos que contemplem as necessidades do município a partir da criação de uma CIES municipal	META NAO CUMPRIDA	Priorizamos a construção do COAPES	Próxima Gestão

OUVIDORIA

EIXO: Ouvidoria - Divulgação

OBJETIVO DO PLANO DE SAÚDE: Divulgar o serviço de Ouvidoria em Saúde

DIRETRIZ: Apoiar a democratização do SUS acolhendo denúncias, elogios, informações, reclamações, solicitações e sugestões da população.

AÇÕES E METAS 2016		RESULTADO ALCANÇADO	OBSERVAÇÃO/ AVALIAÇÃO	RECOMENDAÇÕES
AÇÕES	METAS			
Divulgar junto à população o serviço de Ouvidoria do SUS Municipal.	<ul style="list-style-type: none"> Cartão visita: Distribuir 20.000 (vinte mil) cartões contendo a divulgação do serviço de Ouvidoria e formas de acesso, bem como telefones úteis, aos usuários em todas as unidades de saúde do Município. 	META CUMPRIDA	FORAM DISTRIBUIDOS	AÇÃO CONTINUADA

	<ul style="list-style-type: none"> • Peça teatral com Arte Educadores Apresentar encenação com a equipe de arte educadores nas principais unidades de saúde, objetivando a conscientização dos usuários e servidores quanto a existência e importância do serviço de ouvidoria; 	<p>META NÃO CUMPRIDA</p>	<p>META CANCELADA DEVIDO EQUIPE DE ARTE-EDUCADORES TER SIDO REDUZIDA, O QUE IMPOSSIBILITOU A AÇÃO</p>	<p>AÇÃO REPROGRAMADA PARA O ANO DE 2017</p>
	<ul style="list-style-type: none"> • Participar de eventos como: campanha de vacinação, entre outros. 	<p>META CUMPRIDA.</p>	<p>A EQUIPE DA OUVIDORIA SE FEZ PRESENTE EM AÇÕES DA SECRETARIA DE SAÚDE, DIVULGANDO OS SERVIÇOS ATRAVÉS DE BENNER E CARTÕES</p>	<p>AÇÃO CONTINUADA</p>

EIXO: Ouvidoria – Acesso.

OBJETIVO DO PLANO DE SAÚDE: Aperfeiçoar o acesso dos usuários aos serviços da Ouvidoria em Saúde.

DIRETRIZ: Proporcionar melhor acesso aos usuários por meio de uma urna.

AÇÕES E METAS 2016		RESULTADO ALCANÇADO	OBSERVAÇÃO/ AVALIAÇÃO	RECOMENDAÇÕES
AÇÕES	METAS			
Implantar urnas em todas as unidades de saúde	Implantar 18 (dezoito) urnas.	META NAO CUMPRIDA	PESQUISA DE PREÇOS NÃO POSSIBILITOU A AÇÃO DIANTE ORÇAMENTO DA SECRETARIA DE SAÚDE	AÇÃO REPROGRAMADA PARA O ANO DE 2017

EIXO: Ouvidoria - Assistência

OBJETIVO DO PLANO DE SAÚDE: Assistência de forma presencial da equipe de ouvidoria nas unidades de saúde.

DIRETRIZ: Realizar ações como: acolhimento, disseminação de informações, mediação de conflitos e o registro em tempo hábil das manifestações dos usuários na própria unidade.

AÇÕES E METAS 2016		RESULTADO ALCANÇADO	OBSERVAÇÃO/ AVALIAÇÃO	RECOMENDAÇÕES
AÇÕES	METAS			
Atender os usuários de forma presencial nas Unidades de Saúde durante o aguardo e/ou término de consultas.	<ul style="list-style-type: none"> Acolher os usuários que aguardam atendimento, levando ao conhecimento dos mesmos os serviços do Departamento de Ouvidoria; 	META NÃO CUMPRIDA	EQUIPE DA OUVIDORIA REDUZIDA IMPOSSIBILITOU REALIZAR A AÇÃO	META REPROGRAMADA PARA O ANO DE 2017
	<ul style="list-style-type: none"> Realizar pesquisa de satisfação junto aos usuários que aguardam atendimento ou já ou foram atendidos no local; 	META NÃO CUMPRIDA	EQUIPE DA OUVIDORIA REDUZIDA IMPOSSIBILITOU REALIZAR A AÇÃO	META REPROGRAMADA PARA O ANO DE 2017

	<ul style="list-style-type: none"> Registrar manifestação dos interessados quanto os serviços da Rede Municipal de Saúde. 	META NÃO CUMPRIDA	EQUIPE DA OUVIDORIA REDUZIDA IMPOSSIBILITOU REALIZAR A AÇÃO	META REPROGRAMADA PARA O ANO DE 2017
	<ul style="list-style-type: none"> Distribuir Cartões do Departamento de Ouvidoria em Saúde. 	META CUMPRIDA	DISTRIBUIÇÃO DE CARTÕES POR MEIO DOS GERENTES DAS UNIDADES DE SAÚDE	AÇÃO CONTINUADA

EIXO: Ouvidoria - Demandas

OBJETIVO DO PLANO DE SAÚDE: Aprimorar o processo de inserção das demandas a cada atendimento, gerando seu número de protocolo.

DIRETRIZ: Proporcionar ao usuário a facilidade de acompanhar sua manifestação através de um número de protocolo.

AÇÕES E METAS 2016		RESULTADO ALCANÇADO	OBSERVAÇÃO/ AVALIAÇÃO	RECOMENDAÇÕES
AÇÕES	METAS			
Tornar prático e acessível o processo de inserção e acompanhamento das manifestações pelos servidores aos usuários.	<ul style="list-style-type: none"> Fornecer ao usuário o número de protocolo ao término do registro de sua manifestação, bem como informá-lo do prazo de resposta. Em situação que não houver acesso momentâneo à internet, informar o código de atendimento elaborado pelo setor; 	META CUMPRIDA		AÇÃO CONTINUADA
	<ul style="list-style-type: none"> Priorizar a inserção imediata da manifestação do usuário no sistema OuvidorSUS, salvo em casos de extrema importância sob justificativa, para esses casos é permissível o prazo máximo de 03 (três) dias úteis. 	META CUMPRIDA		AÇÃO CONTINUADA

EIXO: Ouvidoria - Equipe

OBJETIVO DO PLANO DE SAÚDE: Contratação de pessoal.

DIRETRIZ: Melhor distribuição das atribuições dos servidores em relação às tarefas a serem executadas.

AÇÕES E METAS 2016		RESULTADO ALCANÇADO	OBSERVAÇÃO/ AVALIAÇÃO	RECOMENDAÇÕES
AÇÕES	METAS			
Contratar dois profissionais para atuarem como Técnicos de Ouvidoria	<ul style="list-style-type: none"> Capacitar os servidores que serão interlocutores da ouvidoria nas unidades de saúde; 	META NÃO CUMPRIDA	NAO OCORREU CONTRATAÇÃO	META REPROGRAMADA PARA O ANO DE 2017
	<ul style="list-style-type: none"> Disseminar informações através dos interlocutores quanto os serviços da Ouvidoria e suas formas de acesso; 	META NAO CUMPRIDA	NAO OCORREU CONTRATAÇÃO	META REPROGRAMADA PARA O ANO DE 2017
	<ul style="list-style-type: none"> Realizar pesquisas de satisfação com usuários; 	META NÃO CUMPRIDA	NAO OCORREU CONTRATAÇÃO	META REPROGRAMADA PARA O ANO DE 2017

RELATÓRIO ANUAL DE GESTÃO 2016 – Avaliação da PAS

Secretaria de
Saúde



Prefeitura de
CARUARU

	<ul style="list-style-type: none">Registrar manifestações dos usuários durante visitas nas unidades de saúde.	META NÃO CUMPRIDA	NÃO OCORREU CONTRATAÇÃO	META REPROGRAMADA PARA O ANO DE 2017
--	---	-------------------	-------------------------	--------------------------------------

EIXO: Ouvidoria - Equipamentos

OBJETIVO DO PLANO DE SAÚDE: Aquisição de equipamento

DIRETRIZ: Eficiência a cada atendimento telefônico e/ou presencial, para que simultaneamente sejam inseridas as demandas dos usuários no sistema, gerando assim o número de protocolo a cada atendimento.

AÇÕES E METAS 2016		RESULTADO ALCANÇADO	OBSERVAÇÃO/ AVALIAÇÃO	RECOMENDAÇÕES
AÇÕES	METAS			
Adquirir 10 (dez) headset's.	<ul style="list-style-type: none"> Tornar eficaz o atendimento, sendo por meio telefônico ou presencial, em conformidade com o registro simultâneo da manifestação, gerando assim protocolo do atendimento ao usuário em menor tempo; 	META CUMPRIDA	AQUISIÇÃO DE HEADSET	
Adquirir 02 (dois) nootbook's.	<ul style="list-style-type: none"> Registrar em tempo real a manifestação dos usuários nas unidades de saúde com o uso de nootebook pelos interlocutores. 	META NÃO CUMPRIDA	NÃO OCORREU LICITAÇÃO	Meta reprogramada para o ano de 2017

EIXO: Ouvidoria – Capacitação

OBJETIVO DO PLANO DE SAÚDE: Capacitar à equipe da Ouvidoria em Saúde.

DIRETRIZ: Fortalecer o Serviço de Ouvidoria e promovê-la, divulgando-a e utilizando-a como valiosa ferramenta de gestão e promoção de cidadania e controle social.

AÇÕES E METAS 2016		RESULTADO ALCANÇADO	OBSERVAÇÃO/ AVALIAÇÃO	RECOMENDAÇÕES
AÇÕES	METAS			
Elevar o nível de qualidade dos serviços prestados pela Ouvidoria em Saúde.	<ul style="list-style-type: none">Realizar 06 (seis) reuniões em período bimestral com a equipe interna da Ouvidoria, tendo como foco o aperfeiçoamento de ações como: atendimento ao público, perfil do ouvidor e execução do programa OuvidorSUS;	META CUMPRIDA	Facilitou a sistematização das atividades	AÇÃO CONTINUADA

EIXO: Ouvidoria – Locomoção

OBJETIVO DO PLANO DE SAÚDE: Transportar a equipe de ouvidoria.

DIRETRIZ: Manter contato com as unidades para desempenhar atividades como: visitas de rotina, distribuição de materiais de divulgação e recolhimento do conteúdo das urnas.

AÇÕES E METAS 2016		RESULTADO ALCANÇADO	OBSERVAÇÃO/ AVALIAÇÃO	RECOMENDAÇÕES
AÇÕES	METAS			
Adquirir veículo para o uso exclusivo do Departamento de Ouvidoria em Saúde.	<ul style="list-style-type: none">• Uso de automóvel para a locomoção das equipes de Ouvidoria e de Arte Educadores durante processo de divulgação dos serviços de Ouvidoria em Saúde que ocorrerá 04 (quatro) vezes ao ano, além de visitas de rotina nas unidades de saúde no mesmo período.	META NÃO CUMPRIDA	FALTA DE VEÍCULO DISPONÍVEL, BEM COMO INDISPONIBILIDADE DA EQUIPE DE ARTE EDUCADORES	AÇÃO CONTINUADA

EIXO: Ouvidoria - Normatização

OBJETIVO DO PLANO DE SAÚDE: Oficializar o serviço de ouvidoria geral em saúde no município de Caruaru.

DIRETRIZ: Atuar como um canal de comunicação entre a população e a gestão em saúde, garantindo o exercício da cidadania e as respostas às suas manifestações; bem como informar e orientar nas questões relacionadas à saúde, promovendo o melhor direcionamento das ações, baseado na necessidade da população com vistas à melhoria no atendimento e na qualidade dos serviços prestados em saúde.

AÇÕES E METAS 2016		RESULTADO ALCANÇADO	OBSERVAÇÃO/ AVALIAÇÃO	RECOMENDAÇÕES
AÇÕES	METAS			
Criar projeto de Lei da Ouvidoria em Saúde.	<ul style="list-style-type: none">Oficializar na estrutura administrativa da Secretaria Municipal de Saúde enquanto ao sistema oficial de ouvidoria.	META PARCIALMENTE CUMPRIDA	META EM ANDAMENTO (DOCUMENTO EM ELABORAÇÃO)	Necessidade de Regulamentação dos Atos do Sistema Municipal de Ouvidoria

EIXO: Ouvidoria – Satisfação do usuário

OBJETIVO DO PLANO DE SAÚDE: Realizar pesquisas de satisfação com usuários e servidores do SUS.

DIRETRIZ: Obter uma visão panorâmica quanto a qualidade dos serviços prestados aos usuários do Sistema Único de Saúde de Caruaru, tendo como base principal as suas opiniões; ação essa pretenciosa à melhoria do serviço.

AÇÕES E METAS 2016		RESULTADO ALCANÇADO	OBSERVAÇÃO/ AVALIAÇÃO	RECOMENDAÇÕES
AÇÕES	METAS			
Avaliar o grau de satisfação dos usuários; servidores e gestores no Sistema Municipal de Saúde.	<ul style="list-style-type: none"> • Realizar 02 (duas) pesquisas de satisfação de forma semestral, junto aos usuários/servidores/gestores do SUS, a ocorrerem de três formas. <ul style="list-style-type: none"> a) Atendimento presencial nas unidades de saúde; b) Ligação para os usuários que solicitaram os serviços da ouvidoria; c) Pesquisa realizada por meio de formulário eletrônico na página da Secretaria de Saúde 	META NÃO CUMPRIDA	EQUIDA DA OUVIDORIA REDUZIDA	AÇÃO CONTINUADA

EIXO: Ouvidoria

OBJETIVO DO PLANO DE SAÚDE: Responder as demandas dos usuários respeitando os prazos estabelecidos.

DIRETRIZ: Obter dos apoiadores/diretorias da secretaria de saúde as respostas das demandas nos prazos determinados pelo sistema OuvidorSUS para a conclusão dos registros e repasse das medidas adotadas ao usuário, referente à sua manifestação.

AÇÕES E METAS 2016		RESULTADO ALCANÇADO	OBSERVAÇÃO/ AVALIAÇÃO	RECOMENDAÇÕES
AÇÕES	METAS			
Cumprimento do prazo estabelecido para resposta dos usuários.	<ul style="list-style-type: none"> Promover 02 (duas) atividades, em período semestral, de sensibilização com os profissionais Apoiadores Institucionais da Rede para importância da resposta em tempo hábil ao usuário; 	META NAO CUMPRIDA	EQUIPE DE OUVIDORES REDUZIDA	REPROGRAMADA PARA 2017
	<ul style="list-style-type: none"> Emissão de Comunicado Interno aos apoiadores que se encontram com pendências de respostas. 	META CUMPRIDA		AÇÃO CONTINUADA

AUDITORIA

EIXO: Auditoria do SUS

OBJETIVO DO PLANO DE SAÚDE: Dotar a gestão municipal de saúde de mecanismos e instrumentos de controle interno, visando aperfeiçoar a estrutura e os processos de trabalho para obtenção de resultados favoráveis à saúde da população

DIRETRIZ: Subsidiar a gestão da saúde de informações acerca do funcionamento das atividades desenvolvidas no âmbito da Secretaria de Saúde

AÇÕES E METAS 2016		RESULTADO ALCANÇADO	OBSERVAÇÃO/ AVALIAÇÃO	RECOMENDAÇÕES
AÇÕES	METAS			
Verificar o grau de satisfação dos usuários do SUS nas atividades auditadas	Aplicar instrumentos de avaliação do grau de satisfação dos usuários em, no mínimo, 50% dos processos de auditoria programada realizados, considerando o atendimento, o acesso e a garantia dos direitos dos cidadãos.*	META CUMPRIDA	Foi aplicado instrumento de avaliação do grau de satisfação dos usuários em todos os casos em que coube tal aplicação	
Elaborar relatórios que indiquem a situação da estrutura, do processo e dos resultados, com recomendações corretivas das atividades desenvolvidas na	Realizar 06 processos de auditoria no âmbito do Sistema Municipal de Saúde com o intuito de identificar a estrutura, o processo de trabalho e os resultados das atividades.*	META CUMPRIDA	Foram realizados 11 processos de auditoria programada, sendo 08 encerrados em	*Sujeito a alteração

RELATÓRIO ANUAL DE GESTÃO 2016 – Avaliação da PAS

secretaria municipal de saúde			2016	
Elaborar Notas Técnicas que norteiem a correção e o aperfeiçoamento dos atos técnicos do SUS Municipal de saúde	Elaborar 01 Nota técnica.*	META CUMPRIDA	Foram elaboradas 04 Notas técnicas	
Prestar contas das atividades de auditoria em audiência pública	Participar da Prestação de Contas Quadrimestralmente	META CUMPRIDA	O Sistema Municipal de Auditoria de Caruaru participou de 100% das Audiências Públicas	
Encaminhar Relatórios Finais ao Gabinete para os devidos encaminhamentos ao Conselho de Saúde, órgãos de controle interno e externo, unidades e serviços próprios e contratados	Encaminhar 100% dos Relatórios Finais ao Gabinete	META CUMPRIDA		
Acolher denúncias e se necessário abrir processos de auditoria com base no acolhimento da denúncia	Concluir 100% dos processos especiais de auditoria	META CUMPRIDA	Sempre é dada prioridade aos processos de auditoria especiais a fim de agilizar o seu encerramento/	

RELATÓRIO ANUAL DE GESTÃO 2016 – Avaliação da PAS

			conclusão	
Identificar resultados insatisfatórios que determinem a necessidade de abertura de auditoria com base nos dados contidos nos relatórios de ouvidoria e de regulação	Analisar quadrimestralmente, relatórios da ouvidoria.	META CUMPRIDA		
	Analisar quadrimestralmente relatórios do Departamento de Regulação, Controle e Avaliação da secretaria de Saúde	META PARCIALMENTE CUMPRIDA	A Equipe de auditoria não adota sistemática de solicitação dos relatórios	Adotar sistemática de solicitação dos relatórios do DRAC
	Analisar anualmente, indicadores de saúde e de gestão***	META CUMPRIDA		
	Analisar anualmente, resultados epidemiológicos do município	META CUMPRIDA		

RELATÓRIO ANUAL DE GESTÃO 2016 – Avaliação da PAS

EIXO: Estrutura e processos do setor de auditoria

OBJETIVO: Adquirir equipamentos/ instrumentos/ materiais e estabelecer estratégias para aperfeiçoar os processos de trabalho do Sistema Municipal de Auditoria

DIRETRIZ: Aperfeiçoar a gestão de trabalho no SUS Municipal

AÇÕES E METAS 2016		RESULTADO ALCANÇADO	OBSERVAÇÃO/ AVALIAÇÃO	RECOMENDAÇÕES
AÇÕES	METAS			
Adquirir ou disponibilizar veículo para a realização das visitas de auditoria às unidades de saúde	Adquirir ou disponibilizar veículo para a realização de 100% das visitas de auditoria às unidades de saúde	META CUMPRIDA		
Identificar a equipe de auditoria através da aquisição de crachás e cartões de apresentação	Adquirir crachás de identificação e cartões de apresentação para 100% da equipe de auditoria	META NÃO CUMPRIDA ATÉ 14 DE NOVEMBRO DE 2016	*Sujeita à alterações	
Participar de eventos	Estabelecer intercâmbio com equipes de auditoria e de outras esferas de governo	META CUMPRIDA		
	Participar, de 01 curso ou eventos de capacitação em auditoria	META CUMPRIDA		
	Realiza 04 reuniões internas	META CUMPRIDA		
Monitorar o cumprimento de prazos por parte das coordenações técnicas	Monitorar o cumprimento dos prazos	NÃO SE APLICA	No período o SISAUD, software	

RELATÓRIO ANUAL DE GESTÃO 2016 – Avaliação da PAS

			de apoio na elaboração de relatórios, apresentou inúmeros problemas, retardando a conclusão dos processos de auditoria	
Utilizar o Sistema Informatizado de Suporte à Auditoria (SISAUD) de maneira rotineira	Inserir 100% dos relatórios de auditoria no SISAUD	META CUMPRIDA		
Realizar Seminário Municipal de Auditoria	Realizar 01 Seminário Municipal de Auditoria**	META NÃO CUMPRIDA	O processo eleitoral e o processo de encerramento da gestão dificultaram a realização deste evento até o final do ano de 2016.	Reprogramar para 2017
Participar de Conferências de Saúde	% de participação nas Conferências Municipais de Saúde	NÃO SE APLICA	Não houve Conferência no período em análise	

RELATÓRIO ANUAL DE GESTÃO 2016 – Avaliação da PAS



Participar de reuniões do conselho municipal de saúde	Participar de 04 reuniões do Conselho Municipal de Saúde	META NÃO CUMPRIDA		Reprogramar para 2017
Realizar grupos de estudos sobre temas de auditoria	Realizar 01 grupo de estudo sobre temas de auditoria	META CUMPRIDA		

**NOVA META: Não previsto para 2016 no Plano Municipal de Saúde.

EIXO: Auditoria – monitoramento de atividades

OBJETIVO: Estabelecer instrumentos/ fluxos de trabalho/ indicadores com o intuito de avaliar as atividades de auditoria

DIRETRIZ: Aperfeiçoar a gestão de trabalho no SUS Municipal

AÇÕES E METAS 2015		RESULTADO ALCANÇADO	OBSERVAÇÃO/ AVALIAÇÃO	RECOMENDAÇÕES
AÇÕES	METAS			
Estabelecer indicadores de monitoramento e fazer o acompanhamento das atividades multidisciplinares de auditoria*	Elaborar 01 rol de indicadores de monitoramento**	META CUMPRIDA		
	Fazer o monitoramento	META NÃO CUMPRIDA		Reprogramar para 2017
Estabelecer <i>feedback</i> junto à gestão – controle de documentos enviados pela equipe de auditoria/cumprimento das recomendações	Elaborar 01 planilha para articular com o gabinete informações, encaminhamentos e resultados das recomendações de auditoria	META NÃO CUMPRIDA		Reprogramar para 2017
	Monitorar dados da planilha	META NÃO CUMPRIDA		Reprogramar para 2017

GERENCIA DE TI

SETOR DE MANUTENÇÃO E SUPORTE DE TI

EIXO: CORDENAÇÃO TIC – TECNOLOGIA DA INFORMAÇÃO E COMUNICAÇÃO

OBJETIVO DO PLANO DE SAÚDE: Contratação de técnicos

DIRETRIZ: Fortalecimento da equipe técnica para atender com qualidade e agilidade

AÇÕES E METAS 2016		RESULTADO ALCANÇADO	OBSERVAÇÃO/ AVALIAÇÃO	RECOMENDAÇÕES
AÇÕES	METAS			
<p>Ampliação da nossa equipe de profissionais, técnico sem manutenção de hardware e rede de computadores.</p> <p>Com a ampliação das unidades de saúde e absorção das demandas de telefonia, e conseqüente aquisição de mais equipamentos de TI necessitamos de ter uma equipe compatível com estas mudanças.</p>	<p>Contratação de 04(quatro) profissionais.</p> <p>Totalizando 06(seis) técnico sem hardware e rede de computadores.</p> <p>Prazo: Segundo semestre.</p> <p>Critério: Através de seleção, sendo:</p> <ul style="list-style-type: none"> - Primeira fase: Recolhimento de curriculum vitae, com certificados. - Segunda fase: prova prática e teórica - Terceira fase: Análise e escolha dos profissionais. 	META NÃO ALCANÇADA	Além da meta não alcançada perdemos 75% da equipe técnica e não houve reposição.	Precisamos, em caráter de urgência, que a equipe técnica seja recomposta para que possamos atender com plena qualidade e com agilidade, como sempre fizemos.

EIXO: CORDENAÇÃO TIC – TECNOLOGIA DA INFORMAÇÃO E COMUNICAÇÃO

OBJETIVO DO PLANO DE SAÚDE: Capacitar a equipe de manutenção de TI a atender com total capacidade as demandas

DIRETRIZ: Proporcionar total qualidade a equipe de suporte de TI

AÇÕES E METAS		RESULTADO ALCANÇADO	OBSERVAÇÃO/ AVALIAÇÃO	RECOMENDAÇÕES
AÇÕES	METAS			
Curso de Sistema Operacional Linux Avançado	Curso de Sistema Operacional Linux Avançado Prazo: Primeiro semestre.	META NÃO ALCANÇADA		Reprogramar a meta para 2017.
Curso de Segurança de Dados	Curso de Segurança de Dados Prazo: Primeiro semestre.	META NÃO ALCANÇADA		Reprogramar para 2017

EIXO: CORDENAÇÃO TIC – TECNOLOGIA DA INFORMAÇÃO E COMUNICAÇÃO

OBJETIVO DO PLANO DE SAÚDE: Instalação de dispositivos de segurança de dados, backup

DIRETRIZ: Proporcionar segurança das informações

AÇÕES E METAS		RESULTADO ALCANÇADO	OBSERVAÇÃO/ AVALIAÇÃO	RECOMENDAÇÕES
AÇÕES	METAS			
Implantação do Servidor de Arquivos	Aquisição e instalação do Servidor de Arquivos. Prazo: Primeiro semestre.	META ALCANÇADA EM 70%	Estamos dependendo da finalização da implantação do Domínio da rede de computadores.	Para que possamos finalizar estes serviços precisamos que sejam contratados mais técnicos.

EIXO: CORDENAÇÃO TIC – TECNOLOGIA DA INFORMAÇÃO E COMUNICAÇÃO

OBJETIVO DO PLANO DE SAÚDE: Agilizar o atendimento das demandas.

DIRETRIZ: Equiparação de equipamentos e ferramentas com as demandas.

AÇÕES E METAS		RESULTADO ALCANÇADO	OBSERVAÇÃO/ AVALIAÇÃO	RECOMENDAÇÕES
AÇÕES	METAS			
<p>Aquisição de um automóvel para a Coordenação de TIC.</p> <p>No formato oficina móvel.</p>	<p>Veículo para transporte de equipamentos, técnicos e atendimentos nas unidades.</p> <p>Prazo: Segundo semestre.</p>	<p>META NÃO ALCANÇADA</p>	<p>Atualmente dispomos de um carro emprestado do Departamento de Regulação, que além de nossas demandas é dividido, no mesmo período da manhã, com o transporte dos médicos cubanos, e entrega dos check-in.</p>	<p>Mesmo que não seja possível a aquisição da oficina móvel, um equipamento ideal para atendimento externo nas unidades, que tenhamos um carro comum, ou até o mesmo o que utilizamos, desde que dispensado de outros serviços, com exclusividade no período da manhã, de 7:00 às 13:00.</p>



Imagens meramente ilustrativas

EIXO: CORDENAÇÃO TIC – TECNOLOGIA DA INFORMAÇÃO E COMUNICAÇÃO

OBJETIVO DO PLANO DE SAÚDE: Implantação do SOFTWARE LIVRE – Sistema Operacional Linux – Projeto Piloto.

DIRETRIZ: Proporcionar maior segurança dos dados e custo zero de aquisição de SO

AÇÕES E METAS 2016		RESULTADO ALCANÇADO	OBSERVAÇÃO/ AVALIAÇÃO	RECOMENDAÇÕES
AÇÕES	METAS			
Implantação do Sistema Operacional Linux	Instalação do projeto piloto no setor da Gerência do Departamento de TI Prazo: Segundo semestre	META NAO ALCANÇADA	Devido a incompatibilidade com diversos sistemas utilizados não foi implantado e atualmente é utilizado nos Servidores, na Coordenadoria de Desenvolvimento de Sistemas e na Gerência TIC.	Reprogramada para 2017

EIXO: CORDENAÇÃO TIC – TECNOLOGIA DA INFORMAÇÃO E COMUNICAÇÃO – INSTALAÇÕES ELÉTRICAS E TELEFONIA

OBJETIVO DO PLANO DE SAÚDE: Instalações elétricas e telefonia

DIRETRIZ: Proporcionar qualidade, agilidade e segurança nas instalações de cabos e conexões (elétrico e telefonia)

AÇÕES E METAS		RESULTADO ALCANÇADO	OBSERVAÇÃO/ AVALIAÇÃO	RECOMENDAÇÕES
AÇÕES	METAS			
<p>Devemos ter um eletricitista profissional, com experiência telefonia e cabeamento de redes de computadores, disponível para realização dos nossos serviços.</p> <p>O ideal seria um eletricitista do quadro do Setor de Manutenção, assim não terá custos com contratação de pessoal.</p> <p>Desde o dia 01 de junho de 2016 assumimos todas as demandas de telefonia e precisamos de um profissional para suporte.</p>	<p>Suporte para as demandas de instalações elétricas e telefonia.</p>	<p>META NÃO ALCANÇADA</p>	<p>A cada ano, naturalmente, existe aumento das unidades e serviços. Cada vez mais se faz necessário que este profissional faça parte da nossa equipe.</p>	<p>Com a contratação deste profissional, ou transferência de eletricitista da Coordenadoria de Manutenção para nosso setor poderemos padronizar os procedimentos e atender com maior qualidade e agilidade.</p>

CONSELHO MUNICIPAL DE SAÚDE

EIXO: Conselho Municipal de Saúde

OBJETIVO: Promover a gestão participativa no SUS, agregando legitimidade às ações de governo e possibilitando a formulação e a deliberação pelo conjunto de atores no processo de controle social.

DIRETRIZES: 1 – Valorização dos diferentes mecanismos de participação popular e de controle social nos processos de gestão do SUS; 2 – Promoção da inclusão social de população específica, visando à equidade no exercício do direito à saúde; 3 – Afirmação do protagonismo da população na luta por saúde a partir da ampliação de espaços públicos de debates e construção de saberes; 4 – Ampliação dos espaços de escuta da sociedade em relação ao SUS municipal.

AÇÕES E METAS 2016		RESULTADO ALCANÇADO	OBSERVAÇÃO/ AVALIAÇÃO	RECOMENDAÇÕES
AÇÕES	METAS			
1- Fortalecer o processo de mobilização social e institucional em defesa do SUS municipal.	1.1 – Realizar 12 reuniões ordinárias em cada exercício e reuniões extraordinárias sempre que forem necessárias; 1.2 – Garantir a realização de 03 audiências públicas (quadrimestre). 1.3 – Apoiar e garantir a participação dos conselheiros em encontros estaduais e nacional; 1.4 - Publicizar as atas e resoluções deliberadas pelo Conselho nos mecanismos virtuais e nos murais da Secretaria de Saúde;	META CUMPRIDA META CUMPRIDA Participação de Wagner Miranda Plenária Nacional de Saúde que aconteceu em Brasília. META CUMPRIDA		

RELATÓRIO ANUAL DE GESTÃO 2016 – Avaliação da PAS

2- Prover as condições materiais, técnicas e administrativas necessárias ao funcionamento do CMS.	2.1 - Adquirir notebook, desktop, scanner e máquina fotográfica, para o CMS.	META NÃO CUMPRIDA		Meta reprogramada para 2017
3- Atuar no acompanhamento das ações e serviços de saúde.	3.1 – Implementar as ações da Comissão Permanente de Acompanhamento e Fiscalização de Ações e Serviços de Saúde para acompanhar as ações e serviços de saúde da rede municipal; 3.2 – Realizar visitas mensais às unidades de saúde; 3.3 – Elaborar relatórios das visitas realizadas; 3.4 – Garantir veículo para a realização das visitas às unidades de saúde.	META PARCIALMENTE CUMPRIDA		Reprogramar para 2017

<p>5- Implementar o programa de Educação Permanente para os conselheiros de saúde.</p>	<p>5.1 – Estabelecer convênio de cooperação técnica com a UFPE, Campus Agreste, através da coordenação do curso de Medicina e com o CPqAM/FIOCRUZ para realização de capacitações para os conselheiros de saúde de forma permanente.</p> <p>5.2 – Realizar cursos/oficinas de capacitação para os conselheiros de saúde que contemplem os quatro eixos estruturais da Política de Educação Permanente para o Controle Social do SUS;</p> <p>5.3 – Utilizar a ferramenta da internet, realizando capacitações através da modalidade de Educação à Distância.</p> <p>5.4 - Garantir, através da Coordenação de Promoção à Saúde e Núcleo de Educação Permanente que o tema participação social seja contemplado em fóruns diversos (escolas, associações e entidades religiosas).</p>	<p>META PARCIALMENTE CUMPRIDA</p>		<p>Dar continuidade ao proposto em 2017</p>
--	---	-----------------------------------	--	---

RELATÓRIO ANUAL DE GESTÃO 2016 – Avaliação da PAS

<p>6- Implantar ações de informação e conhecimento acerca do SUS para divulgação junto à população em geral.</p>	<p>6.1 – Realizar pesquisa junto ao servidor público da saúde para conhecer suas condições de trabalho (por meio dos estudantes que utilizam a rede como campo de estágio);</p> <p>6.2 – Divulgar a atuação do CMS na comunidade, criando espaços de debate com a população (ver possibilidade de pagamento de diárias aos conselheiros para isso);</p> <p>6.3 – Manter atualizado o link do Conselho Municipal de saúde no site da Secretaria de Saúde (criar /blog/página do CMSC para criar rotina de publicações e realizar enquetes on line);</p> <p>6.4 - Utilizar os veículos de comunicação de massa para divulgação das ações do CMS;</p> <p>6.5 - Utilizar a descentralização das reuniões do conselho como estratégia de divulgação deste colegiado;</p> <p>6.6 - Divulgar para a população as ações do Conselho Municipal de Saúde, elaborando cartilhas, folder, cartazes, utilizando material popular com mensagens diretas, através da mídia local e oficinas nos bairros ver possibilidade de pagamento de diárias aos conselheiros para isso);</p> <p>6.7 - Colocar urnas nas unidades de saúde para acolher informações da população (trabalhar em parceria com a Ouvidoria) .</p> <p>6.8 - Realização de reuniões itinerantes do Conselho Municipal de Saúde nas comunidades e nas Instituições de Ensino Superior;</p>	<p>META CUMPRIDA</p> <p>META NÃO CUMPRIDA</p> <p>META CUMPRIDA</p> <p>META CUMPRIDA</p> <p>META NÃO CUMPRIDA</p> <p>META NÃO CUMPRIDA</p> <p>META NÃO CUMPRIDA</p> <p>META NÃO CUMPRIDA</p>	<p>Com o apoio do NEP, houveram 2 grupos assistidos (Recepcionistas e Agentes em Endemias)</p>	<p>Reprogramar as metas não realizadas</p>
--	--	---	--	--

RELATÓRIO ANUAL DE GESTÃO 2016 – Avaliação da PAS

<p>7- Instituir Conselhos Locais de Saúde, visando à interação com as comunidades.</p>	<p>7.1- Implantar os Conselhos Locais em pelo menos duas comunidades atendidas pela ESF e nas principais unidades de saúde da rede, como mecanismo de ampliação da participação.</p> <p>7.2 – Garantir a paridade de gênero nos conselhos gestores a serem implantados.</p>	<p>META PARCIALMENTE CUMPRIDA</p>		<p>Realização em curso; dar continuidade em 2017</p>
<p>8- Instituir um fórum permanente de discussão para discutir Políticas de Saúde.</p>	<p>8.1 – Realizar um fórum semestralmente com estudantes da área de saúde (fazer conexão com os professores do campo de estágio).</p>	<p>META PARCIALMENTE CUMPRIDA</p>	<p>Houveram muitas participações (como observador) de estudantes nas reuniões</p>	<p>Dar continuidade</p>
<p>9- Criar fórum intersetorial permanente no município, possibilitando um acompanhamento da execução das ações propostas nas conferências de saúde;</p>	<p>9.1 – Realizar um fórum por ano para avaliar a implantação das propostas aprovadas nas Conferências de Saúde.</p>	<p>META NÃO CUMPRIDA</p>		<p>Reprogramar para 2017 considerando que é ano de Conferência de Saúde</p>

PROGRAMA/ATIVIDADE ATENÇÃO BÁSICA À SAÚDE DA POPULAÇÃO

EXECUÇÃO ORÇAMENTÁRIA:

BLOCO	VALOR ORÇADO	VALOR EXECUTADO
Atenção Básica à Saúde da População	R\$ 47.643.000,00	R\$ 46.600.979,79

EIXO: Estratégia de Saúde da Família

OBJETIVO DO PLANO DE SAÚDE: Fortalecimento e ampliação da Atenção Básica da Secretaria Municipal de Saúde de Caruaru.

DIRETRIZ: Garantir o acesso e o cuidado dos usuários aos serviços básicos de saúde/SUS municipal.

AÇÕES E METAS 2016		RESULTADO ALCANÇADO	OBSERVAÇÃO/ AVALIAÇÃO	RECOMENDAÇÕES
AÇÕES	METAS			
Expansão do acolhimento	Implantação do acolhimento em 24 unidades de saúde da família	META CUMPRIDA	IMPLANTAR EM MAIS 08 EM 2017	Monitorar e Avaliar
Implantação de caixa de reclamações e sugestões em cada Unidade de Saúde da Família.	Implantar nas 63 Unidades de saúde da família.	META CUMPRIDA		Avaliar as demandas mensalmente
Capacitação dos Agentes Comunitários de Saúde no desenvolvimento de Projetos sociais	Realizar 01 capacitação/ano	META CUMPRIDA	Capacitação sobre notificação da Violência Doméstica	

RELATÓRIO ANUAL DE GESTÃO 2016 – Avaliação da PAS



Construção, ampliação e reforma das Unidades Básicas de Saúde contempladas no Requalifica UBS.	Concluir a construção 04 Unidades Básicas de Saúde. (SANTA ROSA, VILA KENNEDY I, PELADAS E JARDIM PANORAMA II (Nova Caruaru).	META CUMPRIDA		
	Concluir a ampliação de 04 Unidades Básicas de Saúde. (Reprogramado - Iniciar em 2015 e concluir em 2016. UBS COHAB III, ITAÚNA, MURICI E SALGADO IV).	META PARCIALMENTE CUMPRIDA	UBS Murici - obra não realizada	Reprogramar para 2017
	Concluir a reforma de 02 Unidades Básicas de Saúde (Iniciar em 2015 com conclusão prevista para 2016 - LAGOA DE PEDRA E INDIANÓPOLIS).	META NAO CUMPRIDA	UBS Lagoa de Pedra e CS Indianópolis – obras não realizadas	Reprogramar para 2017
	Ampliar 01 unidade básica de saúde (UBS Juá)	META NAO CUMPRIDA	Obra não realizada	Reprogramar para 2017

EIXO: Saúde Mental

OBJETIVO DO PLANO DE SAÚDE: Apoio matricial em saúde mental às equipes de saúde da família e promover integração da rede de atenção em saúde e intersetorial.

DIRETRIZ: Organização das ações em saúde mental na atenção básica.

AÇÕES E METAS 2015		RESULTADO ALCANÇADO	OBSERVAÇÃO/ AVALIAÇÃO	RECOMENDAÇÕES
AÇÕES	METAS			
Ampliar o acesso em saúde mental Adequar o acesso ao cuidado em saúde mental de acordo com as diretrizes da Política de Saúde Mental e de Redução de Danos;	Realizar acolhimento diário na USF que inclua as demandas de saúde mental;	Resultado não mensurado	Está em andamento um diagnóstico até 18/12/16.	Ação continuada
	Educação continuada das ESF visando capacitar e sensibilizar para o atendimento em saúde mental – 10 oficinas	META CUMPRIDA	Realizado Curso Caminhos do Cuidado 40 horas e Educação Permanente em Saúde Mental.	

	Qualificar a atenção ambulatorial adultos, crianças e adolescentes em saúde mental adequando à NOA Caruaru.	META PARCIALMENTE CUMPRIDA 50%	Qualificação da atenção ambulatorial em andamento na UAP e CMEMI.	
	Garantir atividades em grupos que incluam temáticas da saúde mental no mínimo uma vez por mês;	META PARCIALMENTE cumprida 20%	Previsto 40% até dezembro/2016	
	Desenvolver apoio matricial em saúde mental em 75% das USF.	META PARCIALMENTE CUMPRIDA 36,4%	Previsto 50% até dez/2016 com a lotação de 2 psicólogas e 01 To no CAPS III e mais 01 Assistente Social no CAPS AD.	

RELATÓRIO ANUAL DE GESTÃO 2016 – Avaliação da PAS



Ações para usuários de álcool e outras drogas	Desenvolver ações de redução de danos, capacitação sobre o tema abuso e dependência de álcool e outras drogas – capacitar ESF – 10 oficinas	10% (Ações) 100% (Capacitação)	Previsto 30% (ações) até dezembro 2016. Não foi implantado o Consultório na Rua para realizar parte das ações de redução de danos junto à ESF nas ações de redução de danos no território.	
Prevenção de hipermedicalização e cuidado aos usuários de benzodiazepínicos	Grupos realizados pelo NASF E ESF – 2 por semana	10%	Atividades em grupo sendo realizadas em 10% das USF (previsto 40% até dezembro/2016)	

RELATÓRIO ANUAL DE GESTÃO 2016 – Avaliação da PAS

Ampliar acesso à população em situação de rua	Implantar 01 consultório na rua modalidade II com veículo e insumos.	META NÃO CUMPRIDA	O ministério da saúde paralisou temporariamente o financiando novos Consultórios na Rua desde setembro de 2015.
	Garantir as ações de saúde para a população em situação de rua	30%	Parte das ações são realizadas através dos CAPS. Ambulatório e Centros de Saúde, principalmente o Indianópolis, para as as pessoas que conseguem se deslocar até a unidade.
	Promover ações intersetoriais.	50%	Através dos Fóruns, Comitê Gestor Municipal do Programa Crack é Possível Vencer.

RELATÓRIO ANUAL DE GESTÃO 2016 – Avaliação da PAS



Ações de prevenção primária e secundária em saúde mental	Grupos de psicoeducação visando promoção da saúde, vida saudável, bem estar realizados pela ESF e NASF – 2 grupo por mês em cada ESF	20%	(Previsto 40% até dezembro de 2016). Esta ação foi alterada para grupos em geral (contemplada anteriormente)	
--	--	-----	--	--

EIXO: Saúde na Escola

OBJETIVO DO PLANO DE SAÚDE: Realizar ações de promoção à saúde dos escolares.

DIRETRIZ: Promover saúde no ambiente escolar.

AÇÕES E METAS 2016		RESULTADO ALCANÇADO	OBSERVAÇÃO/ AVALIAÇÃO	RECOMENDAÇÕES
AÇÕES	METAS			
Adesão ao programa saúde na escola.	Realizar a adesão ao PSE com acréscimo em 25% (Observar o percentual exato no aumento de cobertura).	META NAO CUMPRIDA	Não houve pactuação em 2016, pois o Ministério da Saúde suspendeu a recontratação ao programa..	Aguardar posicionamento do Ministério da Saúde para realizar nova adesão ao programa em 2017.
Promoção de alimentação saudável	Realizar avaliação antropométrica em 100% dos alunos pactuados nas escolas que aderiram ao programa saúde na escola.	META CUMPRIDA	Meta realizada em parceria com a Secretaria de educação do município (Programa Nacional de Alimentação Escolar – PNAE)	

RELATÓRIO ANUAL DE GESTÃO 2016 – Avaliação da PAS



	Realizar 01 ação anual de promoção da alimentação saudável em cada escola.	META CUMPRIDA	Meta realizada em parceria com a Secretaria de educação do município (Programa Nacional de Alimentação Escolar – PNAE)	
Promoção de saúde bucal.	Realizar avaliação da saúde bucal em 100% dos escolares pactuados do PSE	META CUMPRIDA	Meta realizada com o apoio de todos os dentistas das UBS, e parceria com a Secretaria de Educação do Município.	
	Realizar 01 ação anual voltada para a promoção de saúde bucal dos escolares em cada escola do PSE.	META CUMPRIDA	Realizada na Semana de Saúde Bucal, pelos dentistas das UBS.	
Educação Permanente	01 Capacitação anual dos profissionais de saúde e professores em vigilância Alimentar e Nutricional	META CUMPRIDA	Realizada capacitação pelo NASF e PNAE.	

	01 Capacitação anual dos profissionais de saúde e professores para trabalhar com as temáticas da promoção da alimentação saudável	META PARCIALMENTE CUMPRIDA	Foram capacitados 65 profissionais de saúde.	Meta reprogramada para 2017, de acordo com a adesão do Município ao Programa.
	01 Capacitação anual dos profissionais de saúde e professores para trabalhar com as temáticas: prevenção ao uso de álcool, tabaco, crack e outras drogas.	META NAO CUMPRIDA	Devido à reestruturação dos serviços na área de saúde mental.	Meta reprogramada para 2017 de acordo com a adesão ao Programa.
	01 Capacitação anual dos professores para trabalhar com direitos sexuais e reprodutivos e prevenção das DST/AIDS.	META NAO CUMPRIDA	Devido instabilidade de agendas na saúde e na educação, ocorridas no ano de 2016.	Meta reprogramada para 2017, de acordo com a adesão ao Programa.

EIXO: Alimentação e Nutrição

OBJETIVO DO PLANO DE SAÚDE: Implementar as ações da Política de Alimentação e Nutrição no âmbito da atenção básica à Saúde.

DIRETRIZ: Garantir melhoria do acesso às ações de promoção da alimentação e nutrição dos usuários do SUS municipal.

AÇÕES E METAS 2016		RESULTADO ALCANÇADO	OBSERVAÇÃO/ AVALIAÇÃO	RECOMENDAÇÕES
AÇÕES	METAS			
Implantar instrumento educativo com orientações as gestantes sobre aleitamento exclusivo e alimentação saudável.	Criar 01 cartilha municipal sobre aleitamento exclusivo e alimentação complementar saudável	META CUMPRIDA	Durante a Semana Mundial de Aleitamento Materno.	
Ação de promoção ao aleitamento materno	Realizar 01 Ação de promoção ao aleitamento materno na semana mundial de aleitamento materno.	META CUMPRIDA	Evento realizado no auditório da SMS, para gestantes de todas as UBS do município.	

RELATÓRIO ANUAL DE GESTÃO 2016 – Avaliação da PAS

Capacitação dos servidores da atenção básica sobre os 10 passos da alimentação saudável.	Realizar 01 Capacitação para servidores da ESF sobre os 10 passos da alimentação saudável.	META CUMPRIDA	Através dos NASF preceptores e residentes no período referente ao dia Mundial de Alimentação, através do Guia Alimentar da População Brasileira.	Utilizar o Guia Alimentar da População brasileira, 2ª reimpressão. E os vídeos do Programa “Panelinha”, sobre “O que é comida de verdade” (São dez vídeos).
Ação de promoção à alimentação saudável.	Realização de 01 ação de promoção à alimentação saudável no dia mundial da alimentação 16 de outubro.	META CUMPRIDA	Tema trabalhado nas Unidades Básicas de Saúde.	Utilizar o Guia Alimentar da População brasileira, 2ª reimpressão. E os vídeos do Programa “Panelinha”, sobre “O que é comida de verdade” (São dez vídeos).

RELATÓRIO ANUAL DE GESTÃO 2016 – Avaliação da PAS



Gerenciamento do programa de vitamina "A" municipal.	100% das crianças acompanhadas pela atenção básica de 6 a 12 meses suplementadas por vitamina A 100.000UI e de 100% crianças acompanhadas pela atenção básica de 12 a 59 meses suplementadas duas vezes ao ano com vitamina A 200.000UI.	META PARCIALMENTE CUMPRIDA	Falta, a nível nacional, desde setembro 2016.	Reprogramada para 2017.
Gerenciamento do sistema vigente (SISVAN)	Cadastramento de 100% das crianças menores de 5 anos de cada ESF.	META PARCIALMENTE CUMPRIDA	Em processo de adequação ao e-SUS AB, através da Ficha de Consumo Alimentar para o SISVAN WEB.	
Gerenciamento do programa dos beneficiários do PBF a nível municipal	Atingir o percentual de 80% no acompanhamento das condicionalidades dos beneficiários do PBF.	META CUMPRIDA	Percentual pactuado pelo Ministério da saúde é de 73% embora o município tenha pactuado 80%.	

EIXO: Saúde Bucal

OBJETIVO DO PLANO DE SAÚDE: Fortalecimento e ampliação da Saúde Bucal na Atenção Básica da Secretaria Municipal de Saúde de Caruaru.

DIRETRIZ: Garantir maior acesso dos usuários aos serviços básicos de Saúde Bucal.

AÇÕES E METAS 2016		RESULTADO ALCANÇADO	OBSERVAÇÃO/ AVALIAÇÃO	RECOMENDAÇÕES
AÇÕES	METAS			
Aquisição de equipamentos e materiais de consumo para o atendimento odontológico.	Aquisição de equipamentos para 07 equipes de saúde bucal da Estratégia de Saúde da Família.	META NAO CUMPRIDA	Ministério da Saúde não está credenciando novas equipes há um ano, desta forma não foi realizada a licitação para a compra do equipamento	Credenciar as sete equipes tão logo o Ministério de Saúde libere o recurso. Realizar o processo licitatório para a compra do equipamento
	Aquisição de materiais de consumo para 100% das equipes de Saúde Bucal das Estratégias de Saúde da Família.	META CUMPRIDA		

RELATÓRIO ANUAL DE GESTÃO 2016 – Avaliação da PAS



Ampliar e qualificar o acesso aos serviços de Saúde Bucal na Atenção Básica	Implantar 07 Equipes de Saúde Bucal na Estratégia de Saúde da Família. (Rendeiras I e II, Santa Rosa III e IV, Morro São Francisco, Sinhazinha I e Sinhazinha II)	META NAO CUMPRIDA	Ministério da Saúde não está credenciando novas equipes há um ano. Bem como, não garantindo a contrapartida para manutenção	Credenciar as sete equipes tão logo o Ministério de Saúde libere o recurso.
Transformar as unidades básicas tradicionais em unidades de saúde da família ampliada com Saúde Bucal.	Transformar 01 unidade básica tradicional em unidade de saúde da família ampliada com Saúde Bucal.	META CUMPRIDA	Unidade de Saúde Escola do Salgado, com três equipes de ESF e duas Equipes de Saúde Bucal	Credenciar as três equipes tão logo o Ministério de Saúde libere o recurso
Garantir o atendimento odontológico à população em situação de rua no território que ela se encontra.	Atendimento a 100% dos pacientes em situação de rua.	META CUMPRIDA	Os pacientes em situação de urgência são referenciados para UPA do Vassoural.	
Garantir atendimento clínico-odontológico semanal em Saúde Bucal aos adolescentes privados de liberdade.	01 Ambulatório semanal no CASE/CENIP	META CUMPRIDA	Foram lotados dois cirurgiões dentistas na unidade no CASE ofertando oito ambulatórios semanais para o CASE e CENIP.	

RELATÓRIO ANUAL DE GESTÃO 2016 – Avaliação da PAS



Semana Municipal de saúde bucal.	Realização de 02 Campanhas para aumento do índice de Escovação Dental Supervisionada	META CUMPRIDA	Foi realizada uma campanha no primeiro trimestre e uma campanha no último trimestre	
----------------------------------	--	---------------	---	--

EIXO: Saúde da Criança

OBJETIVO DO PLANO DE SAÚDE: Promover o acompanhamento de saúde integral das crianças de 0-9 anos.

DIRETRIZ: Garantir o acompanhamento do crescimento e desenvolvimento saudável das crianças de 0-9 anos.

AÇÕES E METAS 2016		RESULTADO ALCANÇADO	OBSERVAÇÃO/ AVALIAÇÃO	RECOMENDAÇÕES
AÇÕES	METAS			
Vacinação meningocócica C.	95% da cobertura da vacina meningocócica C.	META CUMPRIDA	Foi atingido 101,31%	
Vacinação Pentavalente	95% da cobertura da vacina Pentavalente.	META CUMPRIDA	Foi atingido 101,15%	
Vacinação Tríplice Viral	95% da cobertura da vacina tríplice viral.	META CUMPRIDA	Foi atingido 112,53%	

RELATÓRIO ANUAL DE GESTÃO 2016 – Avaliação da PAS

Vacinação Rotavírus	80% da cobertura da vacina Rotavírus.	META CUMPRIDA	Foi atingido 96,5%	
Vacinação BCG	90% da cobertura da vacina BCG.	META CUMPRIDA	Foi atingido 153,07%. Justifica-se pelo nascimento de outros municípios em maternidade regional	
Vacinação Pneumocócica 10	95% da cobertura da vacina Pneumocócica 10	META CUMPRIDA	Foi atingido 103,31%	
Vacinação contra Hepatite A	95% de cobertura da vacina contra Hepatite A	METACUMPRIDA	Foi atingido 98,57%	
Vacinação contra Poliomielite VIP/VOP	95% de cobertura da vacina contra poliomielite	METACUMPRIDA	VIP 102.39% .	Devido ao plano mundial de erradicação da poliomielite a cobertura da VOP não consta como exigência a partir de 2016.

RELATÓRIO ANUAL DE GESTÃO 2016 – Avaliação da PAS



Campanha de vacinação contra Influenza	Realizar 01 campanha de vacinação contra Influenza, vacinando 80% da população de crianças de 6 meses a menores de 5 anos	META CUMPRIDA		
--	---	---------------	--	--



<p>Campanha de vacinação contra Poliomielite</p>	<p>Realizar 01 campanha de vacinação contra poliomielite, vacinando 95% da população de 6 meses a menos de 5 anos.</p>	<p>META NÃO CUMPRIDA</p>	<p>Não houve campanha nacional contra poliomielite com a Vacina Oral contra Poliomielite (VOP) devido orientações do MS, que está enquadrado no Plano Nacional de Erradicação da Poliomielite da organização mundial de saúde. Percentual de cobertura até Outubro de 2015 encontra-se em 68,10%, devido ao Plano Mundial de Erradicação, o qual houve desabastecimento de 06 meses para substituição de Vacina Oral Contra Poliomielite Trivalente (VOpt), pela Vacina Oral Contra Poliomielite Bivalente (VOPBb)</p>	<p>Adotar estratégias de cobertura permanente com as Unidades de Saúde da Família. Uma vez que a Campanha Nacional de Vacinação contra Poliomielite está extinta, em consonância com o Plano Mundial de Erradicação da Poliomielite da Organização Mundial de Saúde.</p>
--	--	--------------------------	--	--

RELATÓRIO ANUAL DE GESTÃO 2016 – Avaliação da PAS



Aumentar a taxa de primeira consulta do acompanhamento de recém-nascido nos primeiros sete dias de vida.	Garantir a consulta em 100% dos recém-nascidos na primeira semana de vida nas Unidades de Saúde da Família	META CUMPRIDA	Agendamento através da primeira visita puerperal. Esse indicador é monitorado através da gratificação por desempenho	
Organizar os serviços de atenção básica, garantindo o acompanhamento da criança no crescimento e desenvolvimento, em todas as consultas de rotina, preenchendo adequadamente a caderneta de saúde da criança.	Realizar uma (01) consulta mensal de puericultura e preenchimento da caderneta da criança em 100% das crianças acompanhadas pelas ESF/EACS.	META CUMPRIDA		

EIXO: Saúde do Idoso

OBJETIVO O PLANO DE SAÚDE: Implementação da política de saúde do idoso.

DIRETRIZ: Garantir o atendimento integral em Saúde do Idoso.

AÇÕES E METAS 2016		RESULTADO ALCANÇADO	OBSERVAÇÃO/ AVALIAÇÃO	RECOMENDAÇÕES
AÇÕES	METAS			
Grupos de atividade física para população idosa	Manter 02 grupos de atividade física nas ESF com NASF.	META CUMPRIDA	100% das equipes com cobertura do NASF	
Capacitação de cuidador	Realizar 01 capacitação profissional sobre cuidados à pessoa idosa.	META NAO CUMPRIDA		Reprogramar com o NEP
Campanha de vacinação contra Influenza	Realizar 01 campanha de vacinação contra influenza, vacinando 70% da população de 60 anos	META CUMPRIDA	Foi atingido o percentual 98,2%.	

EIXO: Atenção à Saúde do Adolescente e Jovem

OBJETIVO DO PLANO DE SAÚDE: Implementação das Diretrizes Nacionais para a Atenção Integral à Saúde de Adolescentes e Jovens na promoção, proteção e recuperação da saúde.

DIRETRIZ: Desenvolver ações de educação, prevenção, promoção e cura dos adolescentes

AÇÕES E METAS 2016		RESULTADO ALCANÇADO	OBSERVAÇÃO/ AVALIAÇÃO	RECOMENDAÇÕES
AÇÕES	METAS			
Promoção da saúde sexual e reprodutiva no âmbito da Atenção Básica (ESF e PACS) nas Unidades de Saúde, escolas e outros parceiros da comunidade.	Realizar 01 ação de promoção da saúde sexual e reprodutiva no âmbito da Atenção Básica (ESF e PACS) nas Unidades de Saúde, escolas e outros parceiros da comunidade.	META CUMPRIDA	Realizada as ações pactuadas com todas as unidades de saúde.	
Conscientizar a população jovem quanto aos danos relacionados ao uso de álcool e outras drogas	Realizar 01 ação semestral de combate ao uso de álcool e outras drogas entre adolescentes e jovens nas escolas vinculadas ao PSE articulado com Coordenação de Saúde Mental.	META NÃO CUMPRIDA	Devido à readequação dos serviços de saúde mental.	Meta reprogramada para 2017, de acordo com a adesão ao Programa Saúde na Escola (PSE).

RELATÓRIO ANUAL DE GESTÃO 2016 – Avaliação da PAS



Garantir a imunização de Hepatite B, dT e influenza aos adolescentes internos na FUNASE conforme calendário vacinal e campanha	Garantir vacinação a 100% dos adolescentes internos no CENIP/CASE/CASEM	META CUMPRIDA	100% dos sócio-educandos foram imunizados nas casas do CENIP/CASE/CASEM	
Vacinação contra HPV	Realizar 01 campanha de vacinação contra HPV para adolescentes do sexo feminino, na idade de 9 anos.	META CUMPRIDA		

EIXO: Doenças Crônicas

OBJETIVO DO PLANO DE SAÚDE: Desenvolver ações de cuidado e prevenção das doenças crônicas

DIRETRIZ: Reduzir a morbimortalidade causadas principalmente por diabetes e hipertensão

AÇÕES E METAS 2016		RESULTADO ALCANÇADO	OBSERVAÇÃO/ AVALIAÇÃO	RECOMENDAÇÕES
AÇÕES	METAS			
Campanha de prevenção à amputação de membros inferiores “lava pés”.	Realizar 01 campanha do lava pés.	META CUMPRIDA	As 66 equipes participaram das ações da campanha.	Manter a campanha
Implantar a linha de cuidado para pacientes crônicos nas unidades básicas de saúde.	Implantar em 50% das unidades.	META CUMPRIDA	Construção e implantação através da educação permanente com equipes multidisciplinares	Monitoramento
Desenvolver atividades de educação em saúde,	Criar 10 novos grupos nas unidades com cobertura do NASF/academia da saúde	META CUMPRIDA	Com a expansão do NASF ampliaram os grupos, profissionais e serviços	Ampliar a cobertura do NASF

RELATÓRIO ANUAL DE GESTÃO 2016 – Avaliação da PAS



Campanha de vacinação contra influenza	Realizar 01 campanha de vacinação contra influenza, vacinando os pacientes portadores de doenças crônicas	META CUMPRIDA		
--	---	---------------	--	--

EIXO: Atenção domiciliar

OBJETIVO DO PLANO DE SAÚDE: Reduzir o tempo das internações hospitalares

DIRETRIZ: Assistir ao paciente no âmbito domiciliar

AÇÕES E METAS 2016		RESULTADO ALCANÇADO	OBSERVAÇÃO/ AVALIAÇÃO	RECOMENDAÇÕES
AÇÕES	METAS			
Aquisição de equipamentos médicos hospitalares	Garantir assistência adequada a 100% dos pacientes acompanhados pelo programa	META CUMPRIDA		
Realizar rodas de terapias comunitárias	Realizar mensalmente 01 roda de terapia comunitária para os cuidadores dos pacientes da atenção domiciliar.	META CUMPRIDA	Os encontros são realizados mensalmente coordenados por um terapeuta comunitário.	

RELATÓRIO ANUAL DE GESTÃO 2016 – Avaliação da PAS

Secretaria de
Saúde



Prefeitura de
CARUARU

Capacitação dos profissionais.	Realizar 01 Capacitação para os profissionais da atenção domiciliar.	META CUMPRIDA	Foram realizadas duas capacitações: - Complexidade do cuidado da atenção Domiciliar. - Estimulo precoce dos pacientes com microcefalia.	
--------------------------------	--	---------------	---	--

EIXO: Saúde da População Negra

OBJETIVO DO PLANO DE SAÚDE: Implementação da política de saúde da população negra.

DIRETRIZ: Realizar ações compatíveis com as necessidades epidemiológicas da população negra

AÇÕES E METAS 2015		RESULTADO ALCANÇADO	OBSERVAÇÃO/ AVALIAÇÃO	RECOMENDAÇÕES
AÇÕES	METAS			
Estimular mudança de comportamento dos profissionais de saúde para lidar com a diversidade da sociedade brasileira e com as peculiaridades do processo de saúde/doença da população negra	Participar das atividades promovidas pela SES sobre SPN	META CUMPRIDA	Participação da Coordenação de Saúde da População Negra de Caruaru, no Comitê Estadual de Saúde da População Negra, com reuniões bimensais, bem como dos eventos da SES, como oficinas, palestras, Webconferências e reuniões do GT de trabalho da IV GERES.	

	Realizar 01 encontro Municipal para discutir o racismo institucional	META CUMPRIDA	Foram realizados vários encontros para discutir Racismo Institucional no município podemos destacar: 1-Dia: 13/05/2016 Tema: Racismo Institucional e o 13 de maio. Local: Museu do Barro 2- Dias: 13 à 19 de junho de 2016. Semana da Doença Falciforme e o Racismo Institucional.	
Ampliar o acesso aos serviços de saúde para população negra residente em áreas urbanas e rurais.	Garantir o exame de eletroforese para gestantes e viabilizar o acesso transversal da população de cor	META EM EXECUÇÃO	Processo licitatório em andamento.	Acompanhar cumprimento da meta no 1º semestre de

RELATÓRIO ANUAL DE GESTÃO 2016 – Avaliação da PAS

	negra nos serviços de saúde.			2017
Planejar a saúde da população negra em ações programáticas na atenção básica.	Realizar 03 capacitações sistemáticas com equipe da atenção básica.	META REALIZADA	<p>Foram realizadas capacitações sistemáticas nos dias:</p> <p>31/08/2016, acerca do Racismo Institucional e Saúde da População de Terreiros, na IV GERES;</p> <p>Dia: 30/08/2016, acerca da Doença Falciforme na gestante, na IV GERES, e</p> <p>Dia: 30/09/16, Direitos das mulheres no contexto das arboviroses, na SMS.</p>	

RELATÓRIO ANUAL DE GESTÃO 2016 – Avaliação da PAS



Priorizar ações de combate à mortalidade precoce e evitável na população negra, especialmente no que se refere à mortalidade infantil e à mortalidade materna.	Realizar 01 oficina intersetorial identificando estratégias de redução dos índices de mortalidade avaliando o recorte raça/cor.	META REALIZADA	Aconteceu no dia, 17/11/2017 o III Seminário de Saúde da População Negra	
Comitê Técnico Municipal de Saúde da População Negra em Caruaru-PE.	Desenvolver parceria através do apoio integrado	META REALIZADA	Há a participação efetiva da Coordenação de Saúde da População Negra, nas reuniões do Apoio Integrado.	

EIXO: Saúde da Mulher

OBJETIVO DO PLANO DE SAÚDE: Ampliar, qualificar e humanizar a atenção integral à saúde da mulher.

DIRETRIZ: Garantir acesso com qualidade e humanização aos meios e serviços de promoção, prevenção, assistência e recuperação das mulheres no município.

AÇÕES E METAS 2016		RESULTADO ALCANÇADO	OBSERVAÇÃO/ AVALIAÇÃO	RECOMENDAÇÕES
AÇÕES	METAS			
Vincular a gestante à unidade em que será realizado o parto	Garantir, a visita à maternidade de referência, em 100% unidades de saúde da família, vinculando a gestante a unidade em que será realizado o parto.	META PARCIALMENTE CUMPRIDA	Vinculação de 50% das unidades, estabelecendo uma média de 40 visitas de grupos no ano de 2016, além do recebimento de gestantes e parceiros por demanda espontânea na CSBJ.	Repactuar e organizar visitas com o setor de transportes e Casa de Saúde Bom Jesus.
Capacitar profissionais da Estratégia de Saúde da Família em assistência Pré- Natal	Capacitação de 100% dos profissionais da Estratégia de Saúde da Família para a assistência ao pré-natal.	METACUMPRIDA	Foi realizado um curso de formação de doulas para enfermeiras e educação permanente Nascer Bem	

RELATÓRIO ANUAL DE GESTÃO 2016 – Avaliação da PAS

<p>Promover assistência ao Planejamento Familiar.</p>	<ol style="list-style-type: none"> 1. Realizar 01 ação educativa mensal para o conhecimento dos métodos contraceptivos em 100% unidades de saúde da família; 2. Realizar uma reunião mensal de aconselhamento multiprofissional nos casos de esterilização voluntária, de acordo com a portaria MS nº 48/99. 	<p>META CUMPRIDA</p>	<ol style="list-style-type: none"> 1. Realização de 01 Palestra educativa por mês nas 66 unidades básicas + oferta de consultas para o Planejamento Familiar em todas as unidades. 2. Realizados 11 Encontros Mensais do Grupo de Aconselhamento e Planejamento familiar toda última quarta-feira do mês. 	<p>Reprogramado e mantidas as pactuações.</p>
<p>Promover, conjuntamente com o Programa Municipal de DST/AIDS, a prevenção e o controle das doenças sexualmente transmissíveis e da infecção pelo HIV/AIDS na população feminina.</p>	<p>Implantar a realização dos testes rápidos de HIV e Sífilis em 10 Unidades Básicas de Saúde.</p>	<p>META CUMPRIDA</p>	<p>Foram implantada a realização dos testes rápidos em 10 unidades sendo elas: Encanto da Serra; Sinhazinha 1 e 2; Salgado Escola 1, 2, e 3; Maria Auxiliadora 1 e 2; Demóstenes Veras e Novo Mundo.</p>	<p>Ampliar a oferta para mais unidades</p>

<p>Detectar precocemente o câncer de mama, ampliando a capacidade de diagnóstico, tratamento e seguimento dos casos.</p>	<ol style="list-style-type: none"> 1. Qualificar o acesso a mamografia, de forma a garantir 100% das mulheres de 40 a 49 anos, com exame clínico alterado das mamas; 2. Realizar rastreamento do câncer de mama em 50% das mulheres na faixa etária de 50 a 69 anos, por meio da mamografia; 3. Realizar busca ativa em 100% dos casos de mulheres com risco aumentado para câncer de mama; 4. Implementação do exame clínico da mama no momento da coleta do exame cêrvico-uterino em 100% das unidades básicas de saúde. 	<p>META PARCIALMENTE CUMPRIDA</p>	<ol style="list-style-type: none"> 1. Esse indicador não temos como mensurar, pois o Sistema de informação não emite o relatório com esses dados. 2. Foram realizadas 2.439 Mamografias de rastreamento em mulheres de 50 a 69 anos, dando 8,39% 3. Esse indicador não temos como mensurar, pois o Sistema de informação não emite o relatório com esses dados. 4. Ação realizadas nas 66 unidades de saúde da família 	<p>Reprogramado</p>
--	--	---	--	---------------------



<p>Prevenir e detectar precocemente o câncer de colo uterino, ampliando a capacidade de diagnóstico, tratamento e seguimento dos casos.</p>	<ol style="list-style-type: none"> 1. Realizar exames citopatológicoocervico vaginais em 40% das mulheres de 25 a 64 anos; 2. Realizar atualizações no controle do câncer do colo do útero e mama com pelo menos um profissional atualizado por equipe de saúde da família 3. Tratamento/seguimento no nível ambulatorial das lesões precursoras do câncer do colo do útero (lesões de alto grau NIC II e NIC III), em determinado local no ano de 100% dos casos. 	<p>META PARCIALMENTE CUMPRIDA</p>	<ol style="list-style-type: none"> 1. Foram realizados 10.320 exames citopatológicos em mulheres de 25 a 64 anos. Referente a 17,52 %. 2. Foi Realizada 1 capacitação em Controle de câncer de colo de e de mama no município, para médicos e enfermeiras das 66 unidades de saúde. 3. As mulheres com lesões precursoras são acompanhadas e tratadas na clínica da mulher. 	
---	---	---	--	--

RELATÓRIO ANUAL DE GESTÃO 2016 – Avaliação da PAS

Implantar um serviço de atenção à saúde da mulher no climatério, ampliando o acesso e qualificando a atenção às mulheres no climatério na rede SUS.	Implantar na Clínica da Mulher um serviço de atenção à mulher no climatério.	META PARCIALMENTE CUMPRIDA	Serviço foi implantado até o mês de agosto do ano corrente, porém a médica pediu exoneração e o serviço foi descontinuado.	Reprogramado para 2017
Fortalecer as atividades Casa de Apoio à Gestante	Garantir 100% de acolhimento no pré-parto às gestantes, encaminhadas pela Casa de Saúde Bom Jesus, residentes em local de difícil acesso e vulnerabilidade social, que estejam aguardando a evolução do trabalho ou realização de exames.	META CUMPRIDA	100 % das gestantes encaminhadas à casa de apoio foram acolhidas.	
Fortalecer o Projeto Nascer Bem em Caruaru	Garantir assistência adequada ao pré-natal, parto e puerpério a 100% das gestantes	META PARCIALMENTE CUMPRIDA	- Foram realizados 7 ou mais consultas de pré-natal em 68,47% das gestantes no município	Repactuada e Reprogramada na PAS 2017.

RELATÓRIO ANUAL DE GESTÃO 2016 – Avaliação da PAS



Campanha de vacinação contra influenza	Realizar 01 campanha de vacinação contra influenza, vacinando 80% da população de gestantes e mulheres até 45 dias de puerpério	META CUMPRIDA	Cobertura 101,02%	de	Manter a busca ativa de gestantes no pré-natal
--	---	---------------	----------------------	----	--

EIXO: Promoção da Saúde

AÇÕES E METAS 2016		RESULTADO ALCANÇADO	OBSERVAÇÃO/ AVALIAÇÃO	RECOMENDAÇÕES
AÇÕES	METAS			
Fortalecer o trabalho realizado nas Academias de Saúde em dois bairros do município	Manutenção das atividades realizadas nas academias nos bairros José Carlos de Oliveira e Santa Rosa	META CUMPRIDA	As atividades são monitoradas através do relatório online PACID e PAS.	
Manutenção das atividades da Academia da Cidade	Estabelecer cronograma de atividades diárias contemplando todos os dias da semana.	META CUMPRIDA	Estabelecido cronograma mensal com a descrição de atividades, horário e público alvo.	
Integração dos usuários as Academias da Saúde	Adesão dos usuários	META CUMPRIDA	Foram criados mecanismos de monitoramento através da ficha de cadastro, livro de registro com a frequência dos usuários e ficha do E-SUS.	

RELATÓRIO ANUAL DE GESTÃO 2016 – Avaliação da PAS

Descentralização do Programa de Combate ao Tabagismo para Unidades de Saúde da Família	Descentralizar o Programa para 22 unidades	META NÃO CUMPRIDA	Os usuários das Unidades Básicas são referenciados para o CEREST, onde ocorrem os grupos.	Descentralizar o Programa para as 22 unidades.
Promover uma ação anual nas UBS, com foco na promoção e prevenção à saúde do homem.	Desenvolver em 100% das UBS	META CUMPRIDA	As ações são desenvolvidas mensalmente. No mês de novembro são intensificadas (Campanha Novembro Azul)	
	Realizar 01 oficina intersetorial identificando estratégias de redução dos índices de mortalidade avaliando o recorte raça/cor.	META CUMPRIDA		
	Desenvolver parceria através do apoio integrado	META CUMPRIDA	Implantação de reuniões de apoio integrado sistemáticas.	

PROGRAMA/ATIVIDADEASSISTÊNCIA DE MÉDIA E ALTA COMPLEXIDADE AMBULATORIAL E HOSPITALAR

EXECUÇÃO ORÇAMENTÁRIA:

BLOCO	VALOR ORÇADO	VALOR EXECUTADO
Assistência de Média e Alta Complexidade Ambulatorial e Hospitalar	R\$ 97.567.600,00	R\$ 80.290.025,04

EIXO: Média e Alta Complexidade Ambulatorial e Hospitalar

OBJETIVO DO PLANO DE SAÚDE: Aperfeiçoar a Assistência Especializada, estabelecendo integralidade necessária aos tratamentos que são fundamentais para garantia de um atendimento qualificado.

DIRETRIZES:

- Executar o programa de assistência na média complexidade considerando as atividades de atendimento especializado, hospitalar, SAMU 192 regional e atividades de diagnose assistencial do SUS
- Ampliar o acesso de usuários aos Centros de Orientação e Apoio Sorológico;
- Aperfeiçoar a assistência no Serviço de Atenção Especializada da Rede de Atenção à Saúde de Caruaru;
- Ampliar, qualificar, monitorar e favorecer o protagonismo e prevenção na Rede de Atenção Psicossocial do município.

AÇÕES E METAS 2016		RESULTADO ALCANÇADO	OBSERVAÇÃO/ AVALIAÇÃO	RECOMENDAÇÕES
AÇÕES	METAS			
Realizar promoção à saúde sexual e prevenção de IST/AIDS em adolescentes	Realizar 01 ação bimestral no Centro de Internação Provisória – CENIP sob coordenação da equipe do COAS	META PARCIALMENTE CUMPRIDA	Devido à falta de segurança dos técnicos no local.	Capacitação dos profissionais do local para orientar e testar

RELATÓRIO ANUAL DE GESTÃO 2016 – Avaliação da PAS

privados de liberdade		50%		os adolescentes internos. Inserir na unidade um DVD educativo.
	Realizar 01 ação trimestral no Centro de Atendimento Socioeducativo – CASE sob coordenação da Equipe do COAS	META CUMPRIDA	Fomos mais que o determinado, porém 4 vezes não havia internos.	Capacitação dos profissionais do local para orientar e testar os adolescentes internos. Inserir na unidade um DVD educativo.
	Realização de 01 ação semestral na Casa de Semiliberdade - CASEM	META NÃO CUMPRIDA	Devido à falta de segurança dos técnicos no local.	Capacitação dos profissionais do local para orientar e testar os adolescentes internos. Inserir na unidade um DVD educativo.
Realizar testagem sorológica de sífilis e HIV em adolescentes privados de liberdade	Realizar sob coordenação da Equipe do COAS 02 ações de testagem sorológica de sífilis e HIV no CENIP, 02 no CASE e 02 no CASEM.	META PARCIALMENTE CUMPRIDA 50%	Apenas foi realizada as ações do CASE	

RELATÓRIO ANUAL DE GESTÃO 2016 – Avaliação da PAS

Ações de Enfrentamento da Epidemia de DST/AIDS/HEPATITES VIRAIS	Até dez/ 2016 realizar 02 ações anuais de prevenção e testagem de HIV/Sífilis e Hepatites B e C para profissionais do sexo feminino em bordéis e casas noturnas para homens que fazem sexo com homens no município de Caruaru - PE.	META CUMPRIDA	O CTA tem recebido um grande número desses usuários.	
	Até dez/2016 realizar 02 ações anuais de prevenção e testagem de HIV/Sífilis e Hepatites B e C para os idosos cadastrados nos centros de referência, Albergados do CREAS POP, Usuários do Programa Atitude, Adolescentes que se encontram em conflito com a lei no CASEM, CENIP e CASE e CAUD do município de Caruaru - PE	META PARCIALMENTE CUMPRIDA 25%	Testagem para HIV e Sífilis em idosos e CASE	Ação continuada
	Até dez/2016 ampliar em 50% as ações educativas de prevenção e diagnóstico no Presídio Juiz Plácido de Souza no município de Caruaru – PE.	META NÃO CUMPRIDA	Há dois anos que o presídio faz suas próprias orientações e testagem.	Rever o programado
	Até dez/2016 realizar 04 campanhas (São João, Dia Mundial Contra as Hepatites Virais, Sífilis Congênita e Dia Mundial de Luta Contra AIDS) sobre prevenção das DST/HIV/AIDS/HEPATITES VIRAIS para a População em geral, no município de Caruaru.	META CUMPRIDA	Mesmo sem termos um carnaval, também fazemos uma grande ação preventiva antes do mesmo.	

	Realizar atividades abordando as temáticas da saúde sexual, saúde reprodutiva e prevenção das DST/AIDS e Hepatites Virais no cotidiano das escolas inseridas no PSE.	META CUMPRIDA		Capacitar os profissionais dos locais para orientar sobre prevenção. Inserir na unidade um DVD educativo.
	Até Dez/2016 realizar 15 Apresentações teatrais com o tema prevenção das DST/HIV/AIDS e Hepatites Virais em comunidades Urbana e rural do município de Caruaru, em parceria com o Grupo Doutores da Educação	META NÃO CUMPLIDA	Não houve devido a uma interrupção nas atividades dos Doutores da Educação.	
	Até Dez/2016 realizar 01 seminário de biossegurança e divulgação das ações de DST/HIV/AIDS e Hepatites Virais no município de Caruaru para profissionais do Programa de Saúde da Família, NASF e Unidades de Saúde.	META NÃO CUMPRIDA		Reprogramar para 2017
	Até dez / 2016 realizar 01 ação por ano em Instituições públicas e privadas, SEST/SENAT e SESC de prevenções e Fique Sabendo através do CTA Itinerante para a população geral da zona urbana e rural do município de Caruaru - PE	META PARCIALMENTE CUMPRIDA 50%	Não realizamos ações este ano na Zona Rural.	

RELATÓRIO ANUAL DE GESTÃO 2016 – Avaliação da PAS

	Até dez/2016 viabilizar 100% da participação de técnicos do SAE, CTA, em eventos, congressos, reuniões, seminários, para melhoria da qualidade atendimento dos usuários do serviço no município de Caruaru - PE.	META PARCIALMENTE CUMPRIDA 50%	Participamos apenas de seminários locais na própria Secretaria.	
	Até dez/2016 realizar a profilaxia para prevenção da transmissão vertical do HIV/AIDS e Sífilis congênita em 100% das Gestantes atendidas no serviço de referência do município de Caruaru-PE.	META CUMPRIDA	Ação realizada pelas Unidades Básicas de Saúde	
	Até dez/2016 adquirir equipamentos (médico hospitalar e de informática) e insumos necessários ao funcionamento do SAE (Serviço de Assistência Especializada) e COAS/CTA para melhoria da qualidade dos serviços públicos oferecidos a população do município de Caruaru - PE.	META PARCIALMENTE CUMPRIDA	Foram adquiridos insumos (kits) para exames de HIV, VDRL e Hepatites B e C.	
	Até dez/2016 manter a dispensação de medicamentos para DST no SAE Caruaru - PE para melhorar a qualidade atendimento e reduzir contaminação das DST no município de Caruaru - PE.	META CUMPRIDA	Dispensação de medicamentos mantida no SAE	
	Manter o apoio às OSC de Caruaru em viagens para encontros, congressos, Seminários, etc.; com	META CUMPRIDA	Foi dado apoio às OSC que solicitaram	

RELATÓRIO ANUAL DE GESTÃO 2016 – Avaliação da PAS



	pagamento de inscrições, passagens, hospedagens e nas ações de prevenção das DST/HIV/AIDS/Hepatites Virais com a aquisição de material educativo, preservativo, confecção de camisas, faixas, etc.			
	Implantar em 100% das unidades de saúde do município a inclusão do nome social no prontuário / ficha do paciente LGBTT, conforme Lei municipal	META CUMPRIDA		
	Adequar a estrutura física da unidade para atendimentos dos pacientes do SAE.	META PARCIALMENTE CUMPRIDA	Foi realizada adequação parcial da estrutura física do SAE	
Modernizar as ações do DAE em articulação com o Departamento de TIC – Tecnologia da Informática e Comunicação e com ADM/FIN	Desenvolver um programa (software) que permita o acesso às consultas pelo 0800 e aos serviços do SAMU pelos usuários surdos-mudos;	META NÃO CUMPRIDA	não foi possível a realização da meta por insuficiência de recursos tecnológicos para a implantação do software	Reprogramar para 2017
Reestruturar Atenção Hospitalar	Garantir a oferta dos procedimentos cirúrgicos eletivos e obstétricos no Hospital Municipal – CSBJ;	META CUMPRIDA	Foram realizadas 983 cirurgias eletivas E 1328 cirurgias obstétricas, no HMCSBJ até	Manter

RELATÓRIO ANUAL DE GESTÃO 2016 – Avaliação da PAS

			outubro/2016	
	Contratar serviços de Anestesiologia para garantir a continuidade dos procedimentos cirúrgicos eletivos e obstétricos no Hospital Municipal – CSBJ	META CUMPRIDA	Contrato renovado	Manter
	Adquirir novos instrumentais cirúrgicos para aumentar arsenal e ampliar oferta de cirurgias na especialidade de ORL, Cirurgia Pediátrica e Proctologia;	META PARCIALMENTE CUMPRIDA	Foram realizados dois Processos Licitatórios para aquisição dos instrumentais mas o arsenal de ORL não foi cotado	Reprogramar para 2017
	Implementar ações de cuidado integral aos pacientes internos do Hospital Manoel Afonso, incluindo a enfermaria de leitos de psiquiatria;	META CUMPRIDA		
	Reestruturar o Hospital Municipal de Caruaru- Casa de Saúde Bom Jesus em estrutura própria da Gestão Pública	META NÃO CUMPRIDA	Esta ação depende da Gestão Estadual que deverá concluir o Hospital da Mulher para municipalizar o	Reprogramar para 2017

RELATÓRIO ANUAL DE GESTÃO 2016 – Avaliação da PAS

Secretaria de
Saúde



			prédio do Hospital Regional Jesus Nazareno	
	Construir 2 Centros de Parto Normal intra-hospitalar, cada um com 05 quartos PPP, seguindo as normas da portaria GM/MS 904/2013, no prédio do HRJN.	META NAO CUMPRIDA	Esta ação depende da Gestão Estadual que deverá concluir o Hospital da Mulher para municipalizar o prédio do Hospital Regional Jesus Nazareno	Reprogramar para 2017
	Ampliar os leitos de clínica médica no município no Hospital São Sebastião, de acordo com o Plano de Ação da Rede de Urgências Regional	META NÃO CUMPRIDA	Esta ação depende da Gestão Estadual que deverá concluir a reforma do Hospital São Sebastião e municipalizar a unidade	Reprogramar para 2017
	Monitorar as ações de cuidado integral aos pacientes internos nos Hospitais municipais	META CUMPRIDA		
	Monitorar as ações do ambulatório de Egresso neonatal	META CUMPRIDA		

RELATÓRIO ANUAL DE GESTÃO 2016 – Avaliação da PAS

	Monitorar a aplicação dos Protocolos assistenciais e propor Intervenções juntamente com as Comissões de Ética e CCIH das Unidades hospitalares	META PARCIALMENTE CUMPRIDA	As comissões de ética não foram implantadas	Implantar as comissões em 2017
Ampliar e qualificar a rede de atendimento pré-hospitalar fixa e móvel;	Implantar duas bases descentralizadas do SAMU na UPA Rendeiras e Boa Vista	META NAO CUMPRIDA	A Central do SAMU está em processo de Qualificação e a descentralização das Bases deverá aguardar a conclusão do processo pelo MS	Reprogramar a meta para 2017
	Ativar mais uma USA Unidade de Suporte Avançado Regional, para atender à população de 06 (seis) municípios do entorno de Caruaru	META NAO CUMPRIDA	Não ativada por insuficiência de recursos municipais para custeio e demora no processo de habilitação pelo MS	
	Qualificar as UPA 24 horas Rendeiras e Boa Vista	META PARCIALMENTE CUMPRIDA	As UPA 24 horas foram inauguradas em 23/09/2016 e estão em processo de habilitação junto ao MS	

RELATÓRIO ANUAL DE GESTÃO 2016 – Avaliação da PAS

	Qualificar o SAMU REGIONAL AGRESTE – Central de Regulação e Base de ambulâncias	META PARCIALMENTE CUMPRIDA	A Central do SAMU está em processo de Qualificação, aguardando conclusão pelo MS	
	Monitorar e Avaliar a assistência Pré-hospitalar fixa do município e propor implementações e adequações	META CUMPRIDA		
	Monitorar as ações do SAMU através de relatórios do Sistema informatizado do serviço	META CUMPRIDA		
	Qualificar os profissionais do SAMU através do NEP e de acordo com as grades de programação definidas pelo Ministério da Saúde e com os Protocolos Nacionais de Intervenção do SAMU estabelecidos pelo Ministério da Saúde	META PARCIALMENTE CUMPRIDA	Em 2016 não houve apoio do MS para qualificação dos profissionais do SAMU por meio de capacitações presenciais mas houve oferta de capacitações “online” e qualificação de multiplicadores pelo HAOC	Ampliar

RELATÓRIO ANUAL DE GESTÃO 2016 – Avaliação da PAS

<p>Instituir a Rede de Cuidados à Pessoa com Deficiência no âmbito do Sistema Único de Saúde do município de Caruaru</p>	<p>Realizar projeto para construção do centro especializado em reabilitação tipo III, seguindo as normas contidas no manual de ambiência da área técnica de saúde da pessoa com deficiência do MS;</p>	<p>META NAO CUMPRIDA</p>	<p>Ação de 2015 reprogramada para 2017 porque o MS suspendeu a liberação de recursos para implantação de novos CER</p>	<p>Reprogramar para 2017</p>
<p>Fortalecer as ações das Comissões de Monitoramento do DAE</p>	<p>Monitorar 50% das notificações dos óbitos ocorridos no HMCSBJ e HCC através da 3º via da declaração de óbito;</p>	<p>META CUMPRIDA</p>		
	<p>Monitorar as ações da comissão de óbito no Hospital do Municipal CSBJ, de acordo com a Portaria 423 /2002; Articular com DAB e Vigilância em saúde</p>	<p>META NAO CUMPRIDA</p>	<p>Comissão não implantada</p>	
	<p>Efetivar e monitorar as ações da comissão de revisão de prontuário nos hospitais da rede municipal (Resolução CFM 1638/2002), articulado com DRAC, Auditoria e Gerentes das Unidades Hospitalares.</p>	<p>META PARCIALMENTE CUMPRIDA</p>	<p>Implantada revisão de prontuários para avaliação de desempenho dos obstetras na CSBJ</p>	

RELATÓRIO ANUAL DE GESTÃO 2016 – Avaliação da PAS

	Efetivar e monitorar a comissão de monitoramento de Riscos nos hospitais municipais; articular com CAF	META NÃO CUMPRIDA	Comissão não implantada	
	Desenvolver treinamentos nas áreas específicas dos setores, através do NEP, priorizando os que realizam Procedimentos mais complexos e invasivos.	META PARCIALMENTE CUMPRIDA	Treinamentos realizados em parceria com o NEP	
	Monitorar a execução do protocolo de dispensação de dietas especiais	META CUMPRIDA		
Fortalecer as ações das CCIH das unidades	Adquirir todo material de proteção individual EPI (adm/fin) Regularizar o abastecimento dos insumos padronizados pela CCIH	META PARCIALMENTE CUMPRIDA	Abastecimento regularizado, porém a aquisição dos EPI não foi completada	
Fortalecer a modernização das unidades de atenção especializada em articulação com o Depto de Administração e TI	Implantar nas unidades hospitalares os softwares de gestão e assistência	META CUMPRIDA	Insuficiência de recursos de investimento em tecnologia da informação	Reprogramar para 2017
	Treinar os recursos humanos da rede hospitalar na utilização de Prontuários eletrônicos	META NÃO CUMPRIDA	Insuficiência de recursos de investimento em tecnologia da informação	Reprogramar para 2017

RELATÓRIO ANUAL DE GESTÃO 2016 – Avaliação da PAS

Contribuir com a sustentabilidade do SUS em articulação com os setores responsáveis por Políticas Ambientais	Implantar coleta seletiva do lixo reciclável e reaproveitável nas unidades de saúde da rede hospitalar.	META NAO CUMPRIDA	Insuficiência de recursos para investimento	Reprogramar para 2017
	Monitorar a implantação da coleta seletiva nas unidades da rede hospitalar	META NAO CUMPRIDA	Insuficiência de recursos para investimento	Reprogramar para 2017
	Conveniar associações e ou cooperativas para o recolhimento sistemático de materiais recicláveis e reaproveitáveis com fundamentação legal para esta proposta contida na Constituição, Lei Federal 12.305/2010, Lei Estadual 12.008/2001.	META NAO CUMPRIDA	Insuficiência de recursos para investimento	Reprogramar para 2017
	Adquirir materiais necessários para implantação de coleta seletiva nas unidades da rede hospitalar;	META NAO CUMPRIDA	Insuficiência de recursos para investimento	Reprogramar para 2017
	Implantar coleta seletiva em 50% das unidades do DAE.	META NAO CUMPRIDA	Insuficiência de recursos para investimento	Reprogramar para 2017
Fortalecer a estrutura Organizacional do DAE	Utilizar dados analisados pela equipe do DAE nos sistemas de informação do SUS para avaliação de desempenho dos profissionais	META PARCIALMENTE CUMPRIDA	Apenas a CSBJ tem avaliação de desempenho dos médicos obstetras	Manter e ampliar

RELATÓRIO ANUAL DE GESTÃO 2016 – Avaliação da PAS

	Monitorar a sala de situação das unidades do DAE	META PARCIALMENTE CUMPRIDA	Monitoramento implantado nas unidades pré-hospitalares fixas	Manter e ampliar
	Atualizar painel da sala de situação a cada trimestre.	META PARCIALMENTE CUMPRIDA	Monitoramento implantado nas unidades pré-hospitalares fixas	Manter e ampliar
	Apresentar Resultados da sala de situação das unidades do DAE, trimestralmente, ao núcleo gestor;	META NAO CUMPRIDA	‘Não houve apresentação ao Núcleo Gestor	Reprogramar para 2017
	Implementar ações embasadas nas informações do monitoramento da sala de situação	META PARCIALMENTE CUMPRIDA	Monitoramento implantado nas unidades pré-hospitalares fixas	Manter e ampliar
	Implementar as ações do Apoio Institucional do DAE	META CUMPRIDA		Manter
	Monitorar as ações do Apoio Institucional do DAE	META CUMPRIDA		Manter
	Realizar reuniões sistemáticas do Apoio Institucional integrado DAB/DAE/DRAC	META CUMPRIDA		Manter

RELATÓRIO ANUAL DE GESTÃO 2016 – Avaliação da PAS

	Realizar reuniões sistemáticas com as Diretorias Técnicas das Unidades do DAE (01 REUNIÃO BIMESTRAL)	META CUMPRIDA		Manter
	Monitorar o cumprimento das normas instituídas no regimento das unidades do DAE	META NÃO CUMPRIDA	Os regimentos das unidades foram concluídos mas não foram implantados	Reprogramar para 2017
Qualificar os técnicos da assistência especializada	Implementar e monitorar as ações do núcleo de Humanização nas unidades do DAE	META PARCIALMENTE CUMPRIDA	Foram realizadas oficinas de humanização para profissionais do CIM, do HMMA e do SAMU mas não houve implantação do Núcleo de Humanização nas unidades	Manter e ampliar
	Articular com NEP a efetivação de ações de Educação Permanente com prioridade à Humanização dos serviços de Saúde	META PARCIALMENTE CUMPRIDA	Foram realizadas oficinas de humanização para profissionais do CIM, do HMMA e do SAMU mas não houve implantação do Núcleo de Humanização nas	Manter e ampliar

			unidades	
	Desenvolver atividades educativas com servidores em articulação com NEP	META CUMPRIDA	Todos os treinamentos foram realizados em articulação com o NEP	Manter e ampliar
	Aplicar de forma permanente os instrumentos de monitoramento de satisfação dos usuários.	META PARCIALMENTE CUMPRIDA	o instrumento de monitoramento de satisfação das usuárias da CSBJ é aplicado de forma permanente	Manter e ampliar para todas as unidades
	Avaliar de forma sistemática os Resultados apresentados pelo instrumento e implementar ações de readequação das práticas no serviço	META PARCIALMENTE CUMPRIDA	o instrumento de monitoramento de satisfação das usuárias da CSBJ é utilizados para readequações das práticas no serviço	Manter e ampliar para todas as unidades
	Realizar capacitações técnicas específicas para os profissionais dos serviços de urgência e emergência	META PARCIALMENTE CUMPRIDA	Foram realizadas capacitações para profissionais dos serviços de urgência	Ampliar

			em parceria com o MS/HAOC	
	Qualificar os técnicos da atenção especializada para o trabalho articulado em redes de atenção à saúde, em consonância com a NOA – Caruaru: Norma Operacional de Acesso	META PARCIALMENTE CUMPRIDA	Foram realizadas 04 capacitações para profissionais das unidades do DAE, pela Equipe do DRAC, para implementação da NOA	Manter e ampliar
Implantar protocolos clínicos assistenciais	Desenvolver protocolos clínicos e validar por meio de portarias;	META PARCIALMENTE CUMPRIDA	o SAMU tem protocolos clínicos validados pelo MS; a NOA possui protocolos de encaminhamento para as Especialidades Médicas baseados nos protocolos do MS; a CSBJ possui protocolo de ACCR-O e as UPA 24 horas utilizam protocolo de ACCR	Ampliar

RELATÓRIO ANUAL DE GESTÃO 2016 – Avaliação da PAS

	Avaliar e qualificar protocolos existentes no MS para utilização da Rede de saúde local;	META PARCIALMENTE CUMPRIDA	O SAMU, a NOA, a CSBJ e as UPA utilizam protocolos adaptados à rede local	Ampliar
	Acompanhar a reestruturação dos processos de trabalho para garantir o estabelecimento dos mecanismos de referência e contra referência entre as unidades que compõem a Rede de Saúde, utilizando as orientações da NOA	META CUMPRIDA	Através da Educação Permanente dos médicos, há o fortalecimento dos mecanismos de referência e contrarreferência	Manter e ampliar
	Revisar e atualizar os protocolos Clínicos implantados	META PARCIALMENTE CUMPRIDA	Revisados protocolos da NOA	Ampliar
	Acompanhar a implantação de linhas de cuidados, em articulação com o Apoio Institucional Integrado: MATERNOINFANTIL; CARDIOVASCULAR; SAÚDE BUCAL e SAÚDE MENTAL	META PARCIALMENTE CUMPRIDA	Implantada linha de cuidado de Maternoinfantil, de Diabetes e em implantação de Saúde Mental	Ampliar

RELATÓRIO ANUAL DE GESTÃO 2016 – Avaliação da PAS

Ampliar e qualificar a assistência ambulatorial especializada	Monitorar e avaliar as ações e Serviços ambulatoriais especializados, propondo implementações e adequações a partir dos resultados da avaliação da NOA	META CUMPRIDA		Manter
	Manter e acompanhar a execução as ações de Saúde do Homem;	META PARCIALMENTE CUMPRIDA	As ações de Saúde do Homem são realizadas continuamente	Manter e ampliar
	Realizar uma campanha de Prevenção do Câncer de Próstata em parceria com instituições públicas e privadas em novembro/2016	PREVISTA PARA NOVEMBRO		
Qualificar a Atenção à Saúde Auditiva	Realizar 04 reuniões com equipe multidisciplinar	META PARCIALMENTE CUMPRIDA	Foram realizadas 02 reuniões	Manter e ampliar
	Acompanhar a aplicação de Questionário de Avaliação do Nível de Satisfação do Usuário	META CUMPRIDA	Foi realizada pelo DRAC a aplicação de questionários de satisfação	Manter e ampliar
	Realizar manutenção preventiva e corretiva dos equipamentos do serviço	REALIZADA ANUALMENTE	Equipamentos foram calibrados até agosto/2016	Atualizar Calibração

RELATÓRIO ANUAL DE GESTÃO 2016 – Avaliação da PAS

	Monitorar o acesso regulado ao serviço juntamente com a Regulação, através da NOA	META NAO CUMPRIDA	O acesso à unidade não é regulado	Reprogramar para 2017
	Monitorar e acompanhar junto com a Atenção Básica, as ações de identificação de casos relacionados à deficiência auditiva, junto com o Programa de Saúde Escolar	META NAO CUMPRIDA		Reprogramar para 2017
	Adquirir mensalmente os aparelhos auditivos e realizar adaptação destes aparelhos nos pacientes de acordo com a demanda	META PARCIALMENTE CUMPRIDA	Reduzimos o tempo de aquisição dos Aparelhos	Como a demanda de usuários aguardando é grande – não conseguimos reduzir o tempo de entrega.
	Realizar ações de prevenção da surdez e divulgar os serviços do C. S. Auditiva	META NAO CUMPRIDA		Reprogramar para 2017
Ampliar e qualificar as ações de Apoio ao Diagnóstico	Garantir estrutura de apoio diagnóstico e terapêutico do Centro de Imagem Municipal no novo espaço do HSS – hospital São Sebastião	META NAO CUMPRIDA	O prédio do HSS não foi entregue pelo Estado	Reprogramar para 2017
Qualificar os Serviços do LACIAN - Laboratório de Cito e Anatomopatologia	Convocar do concurso, técnicos de nível médio em radiologia para atender às necessidades das UPA Vassoural, Rendeiras e Boa Vista	META CUMPRIDA	Técnicos de Radiologia convocados do concurso para o CIM e da Seleção Simplificada para as	

RELATÓRIO ANUAL DE GESTÃO 2016 – Avaliação da PAS

			UPA	
	Ampliar oferta de exames de Imagem, de acordo com a demanda qualificada estabelecida pela NOA	META PARCIALMENTE CUMPRIDA	A oferta foi ampliada em 20%	Manter e ampliar
	Implantar sistema de controle de qualidade no serviço.	META NAO CUMPRIDA		Reprogramar para 2017
	Monitorar a execução das ações do CIM através dos relatórios do SIA, INFOCRAS e NOA	META CUMPRIDA	As ações realizadas são monitoradas mensalmente	Manter
	Monitorar o acolhimento aos Usuários das unidades, realizando treinamentos e adequações contínuas.	META PARCIALMENTE CUMPRIDA	Há o monitoramento mas os treinamentos precisam ser ampliados	Manter e ampliar
	Monitorar o tempo de espera dos Resultados dos exames e propor adequações.	META CUMPRIDA	O tempo de espera pelo resultado de mamografia reduziu em 30% e a maioria dos resultados de exames de imagem são entregues no mesmo dia da	Manter

RELATÓRIO ANUAL DE GESTÃO 2016 – Avaliação da PAS

			realização	
	Monitorar o cumprimento dos requisitos técnicos estabelecidos na Consulta Pública nº 18 de 20 de outubro de 2012, para qualificar o serviço LACIAN – Laboratório de Cito e Anatomopatologia	META CUMPRIDA		Manter
	Adquirir os equipamentos: 01 micrótomo, 02 centrifugas de mesa, 02 microscópios para o LACIAN	META NAO CUMPRIDA	Equipamentos não adquiridos por insuficiência de recursos para investimento	Reprogramar para 2017
Qualificar o Serviço de Laboratório de Patologia Clínica LACEN	Mudar o laboratório municipal de Patologia Clínica para outra estrutura física	META NAO CUMPRIDA	Aguardando a entrega do HSS para readequação do laboratório no prédio do hospital	Reprogramar para 2017
	Comprar os equipamentos: Microscópios binocular, Macro centrifuga, banho maria, agitador deklener, contador de célula digital, estufa de secagem e esterilização, capela de fluxo laminar.	META NAO CUMPRIDA	Equipamentos não adquiridos por insuficiência de recursos para investimento	Reprogramar para 2017

RELATÓRIO ANUAL DE GESTÃO 2016 – Avaliação da PAS

	Comprar mobiliários: cadeiras para bancada, armários, birôs, cadeiras para digitação, estantes.	META PARCIALMENTE CUMPRIDA 90%	Foram adquiridos armários, birôs, cadeira para digitação e estantes, faltando apenas	Reprogramar para 2017
	Monitorar o fluxo das unidades de coleta das unidades de referência para coleta especializada;	META NÃO CUMPRIDA		Manter
	Monitorar as ações de controle de Qualidade externo;	META NÃO CUMPRIDA		Reprogramar para 2017
	Qualificar os profissionais de nível médio e superior	META NÃO CUMPRIDA	Os profissionais realizaram capacitações individualmente por conta própria	Reprogramar para 2017
	Ampliar as cotas de exames diagnósticos de acordo com a expansão de serviços da Atenção Básica	META CUMPRIDA		Manter
	Monitorar a aplicação dos protocolos de solicitação de exames diagnósticos implantados a partir da NOA e propor adequações	META CUMPRIDA		Manter
	Revisar e atualizar os protocolos de solicitação de exames diagnósticos	META CUMPRIDA		Manter

RELATÓRIO ANUAL DE GESTÃO 2016 – Avaliação da PAS

EIXO: Ampliação da rede de atenção psicossocial, Qualificação e monitoramento da RAPS, Protagonismo e Prevenção

OBJETIVO DO PLANO DE SAÚDE: Ampliar a rede de atenção psicossocial, qualificação, monitoramento da RAPS, promoção de protagonismo e prevenção.

DIRETRIZ: qualificar assistência em saúde mental

AÇÕES E METAS 2016		RESULTADO ALCANÇADO	OBSERVAÇÃO/ AVALIAÇÃO	RECOMENDAÇÕES
AÇÕES	METAS			
Aumentar a oferta de leitos de saúde mental	-Ampliar o número de leitos integrais de saúde mental de 7 para 14 leitos no HMMA ou HSS.	META NÃO CUMPRIDA	Aguardando a entrega do HSS PELO Estado para ampliação dos leitos	Reprogramar para 2017 quando disponibilizar do Hospital São Sebastião
Aumentar a cobertura de CAPS por habitantes diminuindo o número de internamentos hospitalares e de ocorrências do SAMU e outras unidades pré-hospitalares.	Implantar 01 CAPS infantil (66% da necessidade se for o 2º e 33% se for o 1º).	META NÃO CUMPRIDA	Prédio destinado para ser o CAPS (Prédio onde funcionava o ambulatório de especialidades não foi disponibilizado pois dependia de ser transferido	Reprogramar para 2017

RELATÓRIO ANUAL DE GESTÃO 2016 – Avaliação da PAS

			para o Prédio Hospital São que não foi entregue pelo Estado ao Município)	
	Implantar 01 CAPS III (100% da necessidade atendida)	META CUMPRIDA		
	Implantar 01 CAPS AD III (100% da necessidade atendida)	META CUMPRIDA		
	Adequar o quantitativo da equipe do plantão noturno dos CAPS à Portaria 336/02 e 130/12 garantindo maior sustentação da crise na unidade.	META CUMPRIDA		
	Adequar a estrutura física do CAPS III ao Projeto Terapêutico Institucional da Unidade.	META NÃO CUMPRIDA	Insuficiência de recursos financeiros	
	Garantir materiais para realização de oficinas terapêuticas.	META NÃO CUMPRIDA	Previsão dez/2016	
Ampliar o acesso ao tratamento para usuários de álcool e outras drogas	Implantar 01 Unidade de Acolhimento Adulto mista com 15 vagas para pessoas com problemas decorrentes do uso de drogas (100% da necessidade).	META NÃO CUMPRIDA	Não implantada por insuficiência de recursos para investimento	Reprogramar para 2017

RELATÓRIO ANUAL DE GESTÃO 2016 – Avaliação da PAS

	Construção de 01 Unidade de Acolhimento Infanto-juvenil mista para 10 adolescentes com problemas decorrentes do uso de drogas (100% da necessidade)	META NÃO CUMPRIDA	Em fase de regularização do terreno destinado à construção da UAIJ	Reprogramar para 2017
Promover iniciativas de geração de renda, protagonismo e cultura.	Implantar 04 projetos de geração de renda ou de promoção do protagonismo de usuários e Familiares (Diga "X", Reciclando Vidas, Sabor das Quintas, Costurando Sonhos).	META PARCIALMENTE CUMPRIDA	Foram implantados 2 Projetos de geração de renda	Continuar em 2017
Ações para usuários de álcool e outras drogas.	Capacitação sobre o tema abuso e dependência de álcool e outras drogas – capacitar ESF – 5 oficinas	META CUMPRIDA		Realizar atualização em 2017
Promover a prevenção primária do uso de álcool e outras drogas	Participar de reuniões para planejamento de ações de prevenção e promoção com as Secretaria de Educação Municipal, Gerência Regional de Educação e Programa Saúde na Escola.	META CUMPRIDA		A ser iniciado no ano letivo de 2017 com recursos do MS (#TamoJunto)

RELATÓRIO ANUAL DE GESTÃO 2016 – Avaliação da PAS

	Realizar abordagens nos grandes eventos da cidade direcionadas para usuários recreativos de drogas.	META NÃO CUMPRIDA	Não realizada por insuficiência de recursos para investimento	Reprogramar ação para 2017
Desenvolver atividades de educação permanente das equipes	Realizar 01 encontro com os profissionais de saúde e professores da rede pública de ensino para trabalhar com as temáticas: prevenção ao uso de álcool, tabaco, crack e outras drogas.	META CUMPRIDA		Ação continuada
	Realizar 01 encontro bimensal do GEPESAD articulado com o NEP.	META PARCIALMENTE CUMPRIDA		Readequar proposta em parceria com as IES em 2017
	Realizar 02 oficinas por categoria/equipe sobre atendimento à crise para equipes do SAMU, HMA e UPAs	META PARCIALMENTE CUMPRIDA		Realizar oficinas semestrais em 2017
	Realizar 02 oficinas sobre saúde mental na atenção primária incluindo matriciamento, trabalho em rede e redução de danos;	META CUMPRIDA		Realizar atualização em 2017
	Inserir o processo de supervisão clínica institucional no CAPS III	META CUMPRIDA		Ação continuada

	Monitorar e realizar reuniões treinamentos necessários para ajuste do fluxograma implantado em conjunto com o CEREST.	META NÃO CUMPRIDA	Até novembro 2016	
	Incluir mais quatro percursistas de equipamentos/pontos de atenção estratégicos (dois médicos residentes de psiquiatria da UFPE Caruaru, uma enfermeira dos leitos integrais do hospital geral, uma terapeuta ocupacional efetiva concursada do CAPS III)	META CUMPRIDA		
	Realizar web conferência realizar 06 conferências de 03 horas	META PARCIALMENTE CUMPRIDA		Firmar parcerias com o MS e Governo Estadual para novas web conferências
	Apoio 01 Seminário sobre Pessoas que usam Drogas e Redução de Danos em parceria com o Projeto Redes da SENAD e Comitê Gestor do Programa Crack é Possível Vencer;	META CUMPRIDA		
	Realizar um Seminário sobre a intersetorialidade na atenção psicossocial em Parceria com a Secretaria de Políticas Sociais;	META NÃO CUMPRIDA		Reprogramar ação para 2017
	Realizar um encontro sobre Saúde Mental e o Judiciário em Parceria com o Ministério Público e Defensoria	META NÃO CUMPRIDA		

	Pública;			
	Realizar um encontro sobre Saúde Mental e Direitos Humanos em Parceria com a Secretaria da Mulher e Direitos Humanos incluindo a discussão de questões ligadas a mulheres, população negra, população LGBT e população em situação de rua.	META NÃO CUMPRIDA		Reprogramar ação para 2017
	Realizar 07 oficinas ou mini-cursos: Projeto Terapêutico Singular, Facilitação de Grupos, Psicofarmacoterapia, Acolhimento Infantil na RAPS, Intervenções com Famílias, Matriciamento na Atenção Básica.	META CUMPRIDA		Realizar Encontro para atualização em 2017
	Realizar três Semanas Positiva da Saúde Mental na semana do dia da Saúde Mental, dia da Luta Antimanicomial e Festas Juninas em parceria com Instituições de Ensino Superior;	META PARCIALMENTE CUMPRIDA		Reprogramar ação para 2017
	Apoiar a realização de Seminário Antiproibicionista promovido em parceria com a ABORDA e CEPAD e IES;	META CUMPRIDA		

RELATÓRIO ANUAL DE GESTÃO 2016 – Avaliação da PAS

	Realizar um Seminário sobre Prevenção no Uso de Drogas em Parceria com a Secretaria de Educação e Projeto Redes da SENAD e Comitê Gestor do Programa Crack é Possível Vencer;	META PARCIALMENTE CUMPRIDA		Readequar EM 2017 a estratégia às diretrizes atuais do UNODC, MS, SENAD/MJ e MEC sobre prevenção
	Organizar uma publicação local sobre a experiência dos percursista em parceria com a UFPE;	META NÃO CUMPRIDA	Previsto para 2017	Reprogramar para 2017
	Apoiar a realização de um Seminário sobre Saúde Mental e AIDS/HIV promovido em parceria com Coordenação de DTS/AIDS do Ministério da Saúde	META NÃO CUMPRIDA		Reprogramar para 2017
	Realizar um encontro sobre Saúde Mental da Infância e Adolescência	META CUMPRIDA		
Garantir o acesso dos trabalhadores à RAPS e a notificação dos transtornos relacionados ao trabalho.	Implantar fluxograma e treinar a rede sobre acompanhamento e prevenção em saúde mental e uso de drogas para trabalhadores formais e informais em conjunto com o CEREST.	META PARCIALMENTE CUMPRIDA		Realizar seminário sobre saúde mental do trabalhador em 2017

PROGRAMA/ATIVIDADE ASSISTÊNCIA FARMACÊUTICA

EXECUÇÃO ORÇAMENTÁRIA:

BLOCO	VALOR ORÇADO	VALOR EXECUTADO
Assistência Farmacêutica	R\$ 4.234.000,00	R\$ 2.797.026,41

EIXO: Assistência Farmacêutica

OBJETIVO DO PLANO DE SAÚDE: Garantir assistência farmacêutica aos usuários do SUS no âmbito municipal.

DIRETRIZ: Efetuar o Plano Municipal de Assistência Farmacêutica

AÇÕES E METAS 2016		RESULTADO ALCANÇADO	OBSERVAÇÃO/ AVALIAÇÃO	RECOMENDAÇÕES
AÇÕES	METAS			
Realizar distribuição dos medicamentos para o Programa Saúde do Homem.	Distribuir os medicamentos para unidade de referência do programa.	META CUMPRIDA		
Regulamentar a dispensação dos curativos especiais.	Realizar dispensação dos curativos especiais, conforme protocolo estabelecido. Revisar padronização dos curativos especiais.	META CUMPRIDA		

RELATÓRIO ANUAL DE GESTÃO 2016 – Avaliação da PAS

Ampliar Relação Municipal de Medicamentos Essenciais - REMUME	Revisar padronização dos medicamentos da Farmácia e Atenção Básica.	META CUMPRIDA		
Divulgar Relação Municipal de Medicamentos Essenciais – REMUME.	Realizar divulgação, para os prescritos da Atenção Básica, Relação Municipal de Medicamentos Essenciais – REMUME.	META CUMPRIDA		
Implantar o Sistema Informatizado de Gestão da Assistência Farmacêutica – HORUS.	Implantar o Sistema Informatizado de Gestão da Assistência Farmacêutica – HORUS nas Unidades Básicas de Saúde.	META PARCIALMENTE CUMPRIDA	Implantação em andamento	Ação de continuidade
Estruturar a Central de Abastecimento Farmacêutico - CAF.	Realizar aquisição de mobiliários e equipamentos, constantes no Plano de Estruturação da Assistência Farmacêutica.	META CUMPRIDA		
Estruturar as farmácias das Unidades Básicas de Saúde.	Realizar aquisição de cestas e bins constantes no Plano de Estruturação da Assistência Farmacêutica.	META PARCIALMENTE CUMPRIDA	Estruturação em andamento	

RELATÓRIO ANUAL DE GESTÃO 2016 – Avaliação da PAS

Descentralizar a dispensação de Insulinas.	Garantir a distribuição das insulinas e insumos do Programa de Diabetes – Pacientes Insulino-dependentes.	META NÃO CUMPRIDA	Insulinas distribuídas no Centro de Saúde Ana Rodrigues	Reprogramar em 2017
Realizar acompanhamento farmacoterapêutico dos usuários de insulina.	Realizar acompanhamento farmacoterapêutico dos usuários de insulina, orientação do uso correto e racional das insulinas e insumos do Programa de Diabetes.	META NÃO CUMPRIDA	Aguardando descentralização para a Farmácia Central	Reprogramada para 2017
Realizar distribuição de caixas para perfuro cortantes aos pacientes insulino-dependentes para descarte seguro das seringas.	Distribuir caixas para perfuro cortantes aos pacientes insulino-dependentes para descarte seguro das seringas.	META NÃO CUMPRIDA	Aguardando descentralização para a Farmácia Central	Reprogramada para 2017
Ampliar o Programa Medicamento em Casa.	Realizar entrega em domicílio dos medicamentos aos usuários do Programa de Parkinson.	META CUMPRIDA	Entrega está sendo realizada	
Aprimorar conhecimentos dos atendentes de Farmácia das Unidades Básicas de Saúde.	Realizar Capacitação para os atendentes de Farmácia das Unidades Básicas de Saúde.	META CUMPRIDA	Capacitação realizada em 26/04/2016	



Intensificar Supervisões Farmacêuticas.	Realizar supervisão de todas as unidades Básicas e da Média e Alta Complexidade a cada 04 meses. Emitir relatório da supervisão realizada, entregar cópia à Coordenação de Assistência Farmacêutica e a Gerência da Unidade.	META PARCIALMENTE CUMPRIDA	Realizada em parte	Ação continuada
---	---	----------------------------------	--------------------	-----------------

PROGRAMA/ATIVIDADE VIGILÂNCIA EM SAÚDE

EXECUÇÃO ORÇAMENTÁRIA:

BLOCO	VALOR ORÇADO	VALOR EXECUTADO
Vigilância em Saúde	R\$ 10.450.000,00	R\$ 8.002.892,26

EIXO: Vigilância Epidemiológica

OBJETIVO DO PLANO DE SAÚDE: Promover a estruturação da Vigilância Epidemiológica, efetivando a redução dos riscos e agravos à saúde da população, por meio das ações de promoção e vigilância em saúde.

DIRETRIZ: Garantir que as ações sejam voltadas para prevenção dos agravos à saúde; Implementar as ações do programa de Hanseníase e tuberculose; Gerenciar os sistemas de informação; Educação Permanente e qualificação Profissional nas Ações de Vigilância epidemiológica; Promoção da cultura da paz.

AÇÕES E METAS 2016		RESULTADO ALCANÇADO	OBSERVAÇÃO/ AVALIAÇÃO	RECOMENDAÇÕES
AÇÕES	METAS			
Acompanhar os casos de atendimentos antirrábicos visando redução dos abandonos de tratamento.	85% dos casos acompanhados	META CUMPRIDA 85% dos casos acompanhados	A falta de vacina/soro foi fator importante no aumento de casos em abandonos de tratamentos e não tratamento de alguns casos de agressão.	

RELATÓRIO ANUAL DE GESTÃO 2016 – Avaliação da PAS

Promover campanhas educativas junto à população com o objetivo de aumentar a detecção de tuberculose.	1 campanha anual	META CUMPRIDA 1 campanha realizada		Manter meta para 2017
Promover campanhas educativas junto à população (1 campanha por ano) com o objetivo de aumentar em 5% a detecção da hanseníase.	1 campanha anual	META CUMPRIDA 1 campanha realizada		Manter meta para 2017
Realizar supervisões nas Unidades básicas de saúde para as ações de controle da tuberculose.	1 visita/ano nas Unidades Básicas de Saúde	META CUMPRIDA 100% das unidades com supervisão	Com a liberação de verba específica para o programa de controle da tuberculose, foi montada uma equipe para supervisionar as unidades de saúde com casos de tuberculose e hanseníase a fim de garantir a agilidade nas informações e apoio as ações de controle em hanseníase e tuberculose	

RELATÓRIO ANUAL DE GESTÃO 2016 – Avaliação da PAS

Realizações supervisões nas Unidades básicas de saúde para as ações de controle da hanseníase.	1 visita/ano nas Unidades Básicas de Saúde	META CUMPRIDA 100% das unidades com supervisão	Supervisões realizadas pela equipe de monitoramento (Unidades com média de 8 visitas/ano)	
Identificar os óbitos por tuberculose que não foram captados pelo programa com o intuito de examinar os comunicantes.	80% dos comunicantes examinados	META CUMPRIDA 90% dos comunicantes examinados	9 casos de tuberculose identificados no Sistema de informação de mortalidade (SIM) investigados e com contatos examinados.	
Realizar cultura nos pacientes com indicação para esse tipo de exame (recidiva, reingressos após abandono, institucionalizados, imunodeprimidos)	70% dos casos (quando houver indicação) com o exame realizado.	META CUMPRIDA 85% realizado		Manter meta
Aumentar a busca ativa de casos novos de tuberculose (exame de sintomáticos respiratórios) realizada pela unidade básica de saúde de acordo com % mínimo preconizado.	Examinar 80% dos sintomáticos respiratórios	META CUMPRIDA 96% dos contatos		Manter meta

RELATÓRIO ANUAL DE GESTÃO 2016 – Avaliação da PAS

		examinados		
Busca de contatos intra-domiciliares de casos novos de tuberculoses diagnosticados pelas equipes das unidades básicas e atenção especializada (C. S. Amélia de Pontes).	80% dos contatos examinados	META CUMPRIDA 89% dos contatos examinados		Manter meta
Busca de contatos intra-domiciliares de casos de hanseníase diagnosticados pelas equipes das unidades básicas e atenção especializada (C. S. Amélia de Pontes).	80% dos contatos examinados	META CUMPRIDA 90% dos contatos examinados		Manter meta
Aumentar o percentual de cura para tuberculose e/ou reduzir o abandono.	85% dos casos encerrados por cura ou menos de 5% de abandono	META PARCIALMENE CUMPRIDA 84% de cura e 2% de abandono		Manter meta
Manter o programa de controle da tuberculose e Hanseníase no Presídio Juiz Plácido de Souza	85% dos casos encerrados por cura ou menos de 5% de abandono	META CUMPRIDA 87% dos casos em cura		
	2 campanhas anuais de tuberculose com busca de sintomáticos respiratórios (exames laboratoriais)	META PARCIALMENTE CUMPRIDA	Períodos de rebeliões dificultaram a execução de	Reduzir para 1 campanha anual

RELATÓRIO ANUAL DE GESTÃO 2016 – Avaliação da PAS

		1 campanha realizada	campanhas no 2 semestre	
	Estimular o teste de HIV para os casos positivos de tuberculose (60% dos casos com teste de HIV realizado)	META CUMPRIDA 72,5% dos casos de tuberculose com teste de HIV realizado		Manter meta
	1 campanha anual para busca de casos de Hanseníase	META CUMPRIDA 1 campanha realizada		Manter meta
	Promover monitoramento trimestral nas ações de controle da tuberculose e hanseníase no presídio Juiz Plácido de Souza	META CUMPRIDA Monitoramento realizado	Supervisões trimestrais realizadas no presídio.	
Monitorar, acompanhar e supervisionar as Unidades de Monitoramento das doenças diarréicas agudas	1 visita/ano nas Unidades de Monitoramento das doenças diarréicas agudas.	META CUMPRIDA 100% realizada	Readequação das Unidades sentinela das doenças diarreicas agudas.	Avaliar necessidade de incluir novas Unidades sentinelas devido a implantação de novas Unidades de Saúde de Pronto Atendimento.

RELATÓRIO ANUAL DE GESTÃO 2016 – Avaliação da PAS

	Monitoramento semanal dos casos de diarreia notificados pelas Unidades sentinelas. (52 semanas)	META CUMPRIDA 100% das Unidades sentinelas monitoradas		
Investigar os casos suspeitos de doenças exantemáticas(exceto dengue) oportunamente.	Investigação de 90% dos casos de doenças exantemáticas (exceto dengue) no prazo de 72 horas	META CUMPRIDA 100% dos casos de doenças exantemáticas investigado (1 caso – descartado)	Nesse tópico as doenças exantemáticas contemplados são sarampo e rubéola.	
Encerrar oportunamente os casos suspeitos de doenças exantemáticas (sarampo/rubéola) através de exames laboratoriais.	100% dos casos encerrados por laboratório	META CUMPRIDA 100% dos casos encerrados por laboratório (1 caso)		
Ampliação das Unidades de Saúde com serviço de notificação continua da violência doméstica, sexual.	Ampliar em 10% o número de unidades de Saúde com notificações de violência doméstica e ou sexual contínua da violência doméstica, sexual e outras violências.	8 Unidades de saúde com notificação de violência domésticas		Ampliar treinamento para as novas Unidades de saúde notificarem os casos de violência doméstica/sexual.

RELATÓRIO ANUAL DE GESTÃO 2016 – Avaliação da PAS

Desenvolver as ações de investigação dos surtos notificados.	Investigar 90% dos surtos notificados	META CUMPRIDA 100% dos surtos investigados	Surto de SRAG investigado e desencadeamento de ações de controle em tempo hábil.	FALTA SURTOS CAXUMBA
Encerrar oportunamente as investigações de agravos compulsórios registradas no SINAN.	Encerrar 80% dos casos notificados em tempo oportuno	META CUMPRIDA 100% dos casos encerrados por laboratório (1 caso)		Manter vigilância e meta
Realizar supervisões nas unidades Básicas de Saúde (PSF) com o objetivo de fortalecer as ações de vigilância epidemiológica (notificação, investigação, bloqueio, coletas de amostra laboratorial, medidas de controle)	1 visita/ano nas Unidades Básicas de Saúde	META CUMPRIDA Visitas realizadas 100%		
Prover a alimentação dos bancos de dados dos Sistemas de informação (SIM, SINASC, SINAN) da Vigilância epidemiológica.	Sistemas alimentados 100%	META CUMPRIDA 100% dos sistemas alimentados		
Gerenciamento da alimentação do SINASC.	90% das DN alimentadas no prazo de 60 dias	META CUMPRIDA 98% das DNs alimentadas no prazo de 60 dias		Manter meta

RELATÓRIO ANUAL DE GESTÃO 2016 – Avaliação da PAS

Gerenciamento da alimentação do SIM.	90% das DO alimentados no prazo de 60 dias	META CUMPRIDA 96% das Dos alimentadas no prazo de 60 dias		Manter meta
Investigar óbitos infantis e fetais	80% dos óbitos investigados	META CUMPRIDA 100% dos óbitos investigados		Manter meta
Investigar os óbitos de mulheres em idade fértil e maternos.	90% dos óbitos investigados	META CUMPRIDA 100% investigados	2 casos foram encerrados como maternos – 6 investigados	Manter meta
Investigar óbitos suspeitos de dengue	100% dos óbitos investigados	META CUMPRIDA 100% Óbitos investigados	Os casos não foram encerrados por determinação da SES que só autoriza o encerramento após análise em conjunto com equipe da SES (comitê de investigação dos óbitos por	Manter meta para arboviroses (incluir zika e Chikungunya – não pactuado o encerramento pois dependemos da equipe técnica da SES para encerrar os casos investigados)

RELATÓRIO ANUAL DE GESTÃO 2016 – Avaliação da PAS



			arboviroses)	
Investigação dos óbitos por violência	90% dos óbitos investigados	META CUMPRIDA 98% dos óbitos investigados		
Monitoramento dos registros de declarações de óbitos nos cartórios e cemitérios do município	100% dos cartórios e cemitérios monitorados.	META CUMPRIDA 100% dos cartórios e cemitérios monitorados com coletas de registro dos óbitos		
Promover eventos anuais com a temática violência visando contribuir na sensibilização dos profissionais de saúde na importância da notificação dos casos suspeitos de violência.	1 evento anual	META CUMPRIDA	Evento realizado abordando a violência racial	
Formação continuada dos agentes de saúde sobre violência doméstica através de palestras, treinamentos, cursos.	1 evento anual	META CUMPRIDA	Realizada com as novas equipes de PSF	

RELATÓRIO ANUAL DE GESTÃO 2016 – Avaliação da PAS



Fortalecer junto aos responsáveis pelos preenchimentos de fichas de investigação, DN e DO à importância do preenchimento do quesito raça/cor.	Monitorar a completude das informações, através de análises e críticas trimestrais nos bancos de dados focando o quesito raça/cor.	META CUMPRIDA		
---	--	---------------	--	--

EIXO: Vigilância Sanitária

OBJETIVO: Promover a estruturação da Vigilância Sanitária para garantir o pleno desenvolvimento das ações de inspeção e educação sanitária em todos os estabelecimentos de saúde e meio ambiente, além de promover a estruturação do laboratório de água municipal, proporcionando a segurança da população ao consumo dos produtos, serviços e dos ambientes.

DIRETRIZ: Garantir que a população disponha de um serviço de boa qualidade e de fácil acesso, onde a prevenção e promoção à saúde estejam sempre assistidas.

AÇÕES E METAS 2016		RESULTADO ALCANÇADO	OBSERVAÇÃO/ AVALIAÇÃO	RECOMENDAÇÕES
AÇÕES	METAS			
Promover capacitações com os profissionais da Vigilância Sanitária, para informação, educação e comunicação, sob a ótica sanitária, que levem em conta práticas populares de cuidados com a saúde.	Realizar 1 treinamento com 100% dos técnicos da VISA	META NÃO CUMPRIDA Treinamento não realizado	Devido ao surto das arboviroses no ano de 2016, foi priorizado treinamento e ações de controle na área de vigilância das arboviroses.	Reprogramar a meta para 2017
Monitorar os pontos de coleta do VIGIÁGUA	Monitorar 100%	META CUMPRIDA 100% monitorado	O município monitora além da meta estimada pelo SISAGUA	Manter meta para 2017
Monitorar as soluções alternativas de distribuição de água.	Monitorar 80%	META CUMPRIDA 80% monitorado		Manter meta para 2017

RELATÓRIO ANUAL DE GESTÃO 2016 – Avaliação da PAS

Cadastramento das fontes de captação de água para consumo humano	Manter 100% das fontes cadastradas	META CUMPRIDA 100% cadastrada	Essa ação em 2016 passou a ser de responsabilidade da Superintendência do Meio Ambiente	
Licenciamento dos carros de transporte de água para consumo humano	100% dos carros de transporte cadastrados	META CUMPRIDA 100% dos carros de transporte cadastrados		Manter meta para 2017
Cadastrar, inspecionar e licenciar as atividades de comércio, serviços, profissionais de saúde e outros de interesse a saúde da população.	80% dos estabelecimentos cadastrados, inspecionados e licenciados.	META CUMPRIDA 80% dos estabelecimentos cadastrados, inspecionados e licenciados.		Manter meta para 2017
Capacitar e orientar os proprietários ou funcionários de estabelecimentos sujeitos a fiscalização da vigilância sanitária.	30% dos profissionais capacitados	META CUMPRIDA 75% dos profissionais capacitados	A capacitação ocorreu "in loco" durante as inspeções realizadas nos estabelecimentos.	Manter meta para 2017
Manter atualizado o cadastro dos estabelecimentos sujeitos a fiscalização da vigilância sanitária.	90% dos cadastros atualizados	META CUMPRIDA Cadastros atualizados em		Manter meta para 2017

RELATÓRIO ANUAL DE GESTÃO 2016 – Avaliação da PAS

		100%		
Implantar o Projeto para recolhimento de medicamentos (sobras de tratamento, vencidos e deteriorados) no município	Implantar em 70% das farmácias	META NÃO CUMPRIDA (ação redirecionada para atender legislação vigente)	Foi pactuado com os estabelecimentos que comercializam medicamentos que eles seriam os responsáveis pelo recolhimento desses medicamentos. Essa ação é fiscalizada pela VISA.	Reajustar ação
Promover inspeções sanitárias anuais de rotina nas creches cadastradas.	1 inspeção anual de rotina (100% dos estabelecimentos cadastrados)	META CUMPRIDA 100% das creches inspecionadas		Manter meta para 2017
Promover inspeções sanitárias de rotina nos estabelecimentos de longa permanência para idosos	1 inspeção anual (100% dos estabelecimentos cadastrados)	META CUMPRIDA 100% dos estabelecimentos inspecionados		Manter meta para 2017
Realizar inspeção sanitária em depósitos de alimentação escolar e creche (merendas escolares).	Inspeção sanitária em 80% dos depósitos de alimentação escolar e	META CUMPRIDA 100% dos depósitos		Manter meta para 2017

RELATÓRIO ANUAL DE GESTÃO 2016 – Avaliação da PAS

	creche (merendas escolares)	inspecionados		
Realizar inspeção sanitária em eventos festivos e/ou desportivos;	Inspeccionar 100% dos eventos festivos	META CUMPRIDA 100% dos eventos esportivos e festivos inspecionados		Manter meta para 2017
Realizar inspeção em bares, restaurantes e shoppings com foco no ambiente livre do tabaco.	Inspeções em 70% dos estabelecimentos cadastrados como ambientes livres do tabaco	META CUMPRIDA 100% dos estabelecimentos inspecionados	Ação subsidiada por lei federal	Manter meta para 2017
Implantar o sistema de georeferenciamento na Vigilância em Saúde.	Implantar o sistema de georeferenciamento	META CUMPRIDA	As ações estão sendo executadas com o auxílio desse recurso.	
Fazer uso do sistema de georeferenciamento na Vigilância em Saúde.	Marcação por geoprocessamento de 35% das atividades da VISA, Vig. Epidemiológica e ambiental	META CUMPRIDA 50% das ações com marcação por geoprocessamento	As ações estão sendo executadas com o auxílio desse recurso.	Manter meta para 2017
Inspeccionar estabelecimentos que fazem uso de fonte sonora com averiguação do nível sonoro	Inspeccionar 90% dos estabelecimentos que fazem uso de fonte	META CUMPRIDA 100% dos		Manter meta para 2017

RELATÓRIO ANUAL DE GESTÃO 2016 – Avaliação da PAS

produzido	sonora com averiguação do nível sonoro produzido	estabelecimentos inspecionados.		
Atender as denúncias de poluição sonora	Atender 100% das denúncias de poluição sonora	META CUMPRIDA 100% das denúncias atendidas		Manter meta para 2017
Atender as denúncias de poluição ambiental	Atender 90% das denúncias de poluição ambiental	META CUMPRIDA 100% das denúncias atendidas		Manter meta para 2017
Atender as reclamações/solicitações da população	Atender 100% das reclamações/solicitações	META CUMPRIDA 100% das reclamações atendidas		Manter meta para 2017
Promoção de ação conjunta com órgãos governamentais e entidades de classe/conselho e outros departamentos	Atender 100% das solicitações	META CUMPRIDA 100% das solicitações atendidas		Manter meta para 2017
Incrementar o sistema próprio de vigilância sanitária (INSPETOR DIGITAL)	Monitorar 100% das ações da vigilância sanitária através do inspetor digital	META CUMPRIDA 100% das ações monitoradas pelo		Manter meta para 2017



		inspetor digital		
Implantar normas técnicas de padronização de procedimentos administrativos e fiscais.	Elaborar normas técnicas sempre que necessário em função de novas normas editadas pela ANVISA	META NAO CUMPRIDA Não foram elaboradas normas técnicas	Nesse período não houve necessidade de elaboração de normas técnicas.	

EIXO: Vigilância Ambiental

OBJETIVO DO PLANO DE SAÚDE: Promover a estruturação da Vigilância Ambiental, efetivando a redução dos riscos e agravos à saúde da população, por meio das ações de promoção e vigilância em saúde.

DIRETRIZ: Garantir que as ações sejam voltadas para prevenção das principais endemias como, Dengue, Doença de Chagas, Esquistossomose, Leishmaniose, Raiva, além do controle de roedores e de populações de Animais Sinantrópicos; implementar ações de prevenção e controle da Vigilância do Solo; Realizar ações de promoção à saúde, visando diminuir o acesso da população as unidades de saúde, reduzir os gastos financeiros com a assistência especializada e medicamentos.

AÇÕES E METAS 2016		RESULTADO ALCANÇADO	OBSERVAÇÃO/ AVALIAÇÃO	RECOMENDAÇÕES
AÇÕES	METAS			
Fortalecer ações educativas de promoção e prevenção a saúde de todas as endemias	02 ações educativas por semestre	Foram realizadas de Janeiro a outubro 31 ações, sendo: 23 de Mutirões nas Comunidades 08 Mobilizações na Comunidade Escolar		Ação continuada
Realizar avaliação e monitoramento das campanhas realizadas em localidades com índice de infestação predial acima de 4%	Avaliar e monitorar campanhas por semestre 02	META CUMPRIDA	Avaliações realizadas pela sala de situação	
Promover campanhas de educação em saúde ao ano nas comunidades com parcerias intersetoriais, empresas privadas e ONGs	06 campanhas ao ano	Foram realizadas de Janeiro a outubro 34 ações, sendo: Igrejas,		

RELATÓRIO ANUAL DE GESTÃO 2016 – Avaliação da PAS

		Celpe, associações, ONG, UFPE, e exército, Instituição Bancária, Compesa, Acic, Secretarias do Município, Secretaria de Veiculação Hídrica do Estado etc.		
Realizar ações educativas com escolares sobre os principais programas como dengue, leishmaniose, doenças de chagas, esquistossomose e geohelmintíases, leptospirose, raiva e educação ambiental	04 ações educativas por mês	São Realizadas atividades de Rotina nas Instituições de Ensino, tanto na Zona Urbana quanto na Zona Rural, bem como, Escolas Técnicas e Universidades TOTAL DE ESCOLAS TRABALHADAS DE JANEIRO A OUTUBRO Z.URBANA= 39 Z. RURAL=52		
Promover oficinas de atualização para os supervisores de campo e ACEs sobre os programas de controle das endemias	01 oficina de atualização por ano	META CUMPRIDA	Tema abordado: atualização sobre arboviroses / microcefalia	
Realizar ações de supervisão do PNCD nos seus períodos de execução	100% das ações do PNCD supervisionadas	META CUMPRIDA 100% das ações do PNCD foram supervisionadas	Acompanhamento diário pelos supervisores das ações desenvolvidas	Necessária a aquisição de um veículo para supervisão geral do programa realizar as supervisões na área

RELATÓRIO ANUAL DE GESTÃO 2016 – Avaliação da PAS

Priorizar intervenções em localidades com risco de infestação predial acima de 4%	100% das intervenções nas localidades com risco de infestação predial acima de 4% priorizadas	META CUMPRIDA 100% das áreas com infestação predial maior que 4% foram priorizadas para as ações de combate ao vetor	Foram realizadas análises no mapa de risco onde 100% da Áreas priorizadas foram atendidas	Manter a sala de situação e o mapa georeferenciado para avaliação dos riscos
Garantir aquisição dos insumos para controle químico do vetor	100% dos insumos garantidos	META CUMPRIDA	100% dos insumos foram adquiridos e fornecidos pelo Município e MS	
Promover estratégias para redução do índice de pendências para controle do <i>Aedes aegypti</i>	06 estratégias ao ano	META CUMPRIDA	Foram realizados mutirões de controle e ações de conscientização para população	Necessidade de mais ACE para visita domiciliar
Eliminar focos identificados de criadouros de <i>Aedes aegypti</i>	100% dos focos identificados eliminados	META CUMPRIDA 100% dos focos identificados pelos ACE's foram eliminados	A aquisição de 4 motos intensificou a identificação e eliminação dos focos	Permanência de equipe motorizada para atendimento a solicitações
Inspeccionar imóveis cadastrados no SISLOC	80% dos imóveis inspecionados	META PARCIALMENTE CUMPRIDA 42,6% dos imóveis cadastrados no SISLOC inspecionados	Número de ACE's insuficiente	Garantir Recurso humano necessário para as visitas domiciliares do PNCD
Realizar bloqueio vetorial nas áreas com casos notificados	01 bloqueio por área com casos notificados	META CUMPRIDA 1 bloqueio realizado para cada	Bloqueios realizados	Garantir o envio oportuno das notificações pelas Unidades de Saúde

RELATÓRIO ANUAL DE GESTÃO 2016 – Avaliação da PAS

		caso notificado		para Vigilância Ambiental
Promover investigação vetorial em domicílios com casos graves de dengue notificados	100% investigação vetorial promovida	META CUMPRIDA 100% dos casos graves de dengue foram investigados	100% dos casos graves de arboviroses foram investigados	
Promover realização do LIRAA	06 LIRAA ao ano	META CUMPRIDA 6 LIRAA foram realizados	LIRAA realizados no período preconizado pelo MS	
Classificar larvas de mosquitos coletadas no LIRAA	100% das larvas classificadas	META CUMPRIDA 100% das larvas coletadas foram classificadas		
Promover ações de peixamento em imóveis onde não existe possibilidade de eliminação ou vedação do depósito	Ações de peixamento em imóveis realizadas	META CUMPRIDA		
Garantir a permanência do peixário existente na sede da secretaria para distribuição destes quando solicitado pela população	01 peixário garantido	META CUMPRIDA	Peixário em pleno funcionamento	Ampliar equipe de coleta de peixes e melhorar estrutura física do peixário
Atender solicitações feitas pela população através do 0800 para eliminação de possíveis criadouros de <i>Aedes aegypti</i>	100% das solicitações atendidas	META CUMPRIDA	Foi implantada equipe motorizada para atendimento a solicitações	Garantir permanência da equipe para atendimento a

RELATÓRIO ANUAL DE GESTÃO 2016 – Avaliação da PAS

				solicitações
Garantir o recolhimento dos pneus inservíveis dos PEs cadastrados	100% dos pneus inservíveis dos PEs cadastrados recolhidos	META CUMPRIDA		Aquisição que um caminhão para recolhimento dos pneus
Garantir o armazenamento dos pneus inservíveis coletados até o seu recolhimento por empresa parceira terceirizada	100% dos pneus inservíveis armazenados	META CUMPRIDA		Garantir espaço adequado permanente no município para armazenamento dos pneus
Garantir o tratamento químico em depósitos de difícil acesso nas áreas com índice de infestação superior a 4%;	Tratamento químico em depósitos de difícil acesso garantido	META CUMPRIDA	100% dos depósitos de difícil acesso identificados pelos ACEs tratados quando necessário	
Inspecionar e tratar os PEs cadastrados	100% dos PEs cadastrados	META CUMPRIDA	100% dos PEs Inspeccionados e tratados	
Garantir a aplicação de instrumentos de diagnóstico do PNCD nas Unidades de Saúde	100% dos instrumentos de diagnóstico aplicados			ATIVIDADE NAO REALIZADA PELA VIGILÂNCIA AMBIENTAL
Promover atualização das equipes das Unidades de Saúde quanto as diretrizes nacionais do PNCD	100% das USFs atualizadas	META CUMPRIDA	100% das equipes atualizadas para ocorrência das arboviroses	

RELATÓRIO ANUAL DE GESTÃO 2016 – Avaliação da PAS

Promover oficinas de monitoramento e avaliação do PNCD nas Unidades de Saúde	01 oficina de monitoramento e avaliação ao ano			ATIVIDADE NAO REALIZADA PELA VIGILÂNCIA AMBIENTAL
Realizar bloqueio em áreas com casos notificados de leptospirose	100% dos bloqueios realizados	META CUMPRIDA		
Investigar e tratar os domicílios com casos notificados de leptospirose	100% dos bloqueios realizados	META CUMPRIDA		
Promover campanhas de educação em saúde em áreas com casos notificados de leptospirose	01 campanha ao ano	META CUMPRIDA		
Garantir o tratamento de canais e córregos para o controle de roedores	Tratamento de canais e córregos para controle de roedores garantidos	META CUMPRIDA	98 localidades trabalhadas / 18 canais tratados	
Garantir o atendimento das solicitações da população para as ações de controle de roedores	100% das solicitações atendidas	META CUMPRIDA	100% das solicitações atendidas	
Garantir a realização de inquéritos caninos em áreas endêmicas do município para leishmaniose	100% de inquéritos realizados	META CUMPRIDA	57 áreas trabalhadas com inquéritos caninos sendo: 32 na zona rural e 25 na zona urbana.	

RELATÓRIO ANUAL DE GESTÃO 2016 – Avaliação da PAS

Promover pesquisa entomológica em áreas endêmicas para leishmaniose	12 pesquisas entomológicas ao ano	META CUMPRIDA	11 localidades trabalhadas com entomologia mensalmente	Garantir equipamentos de reposição (baterias) para armadilhas CDC
Realizar classificação dos flebotomíneos provenientes da pesquisa entomológica em áreas endêmicas para leishmaniose	100% de flebotomíneos classificados	META PARCIALMENTE CUMPRIDA	Identificação realizada até o mês de Março/2016; não há Servidor capacitado para atividade	Garantir Servidor capacitado para realização da atividade
Garantir atendimento à população para as solicitações de exames sorológicos caninos	100% de atendimento à população garantido	META CUMPRIDA	100% das ações alcançadas	
Realizar borrifação das áreas com cães positivos para leishmaniose visceral canina	100% das áreas com cães positivos para leishmaniose visceral borrifadas	META CUMPRIDA	100% das borrifações realizadas	
Garantir recolhimento e eutanásia dos cães positivos através do teste rápido (imunocromatografia) e exame sorológico (ELISA) para leishmaniose	100% do recolhimento e eutanásia dos cães positivos através do teste rápido (imunocromatografia) e exame sorológico (ELISA) para leishmaniose garantido	META CUMPRIDA	100% do recolhimento e eutanásia dos cães positivos através do teste rápido (imunocromatografia) e exame sorológico (ELISA) para leishmaniose garantido	

RELATÓRIO ANUAL DE GESTÃO 2016 – Avaliação da PAS

Borrifar residências com presença ou vestígios de triatomíneo	100% de residências com presença ou vestígios de triatomíneos borrifadas	META CUMPRIDA	202 domicílios borrifados	
Garantir ações de controle vetorial em áreas endêmicas para triatomíneos	Ações de controle vetorial em áreas endêmicas para triatomíneos garantidas	META CUMPRIDA	a. Domicílios pesquisados 1.293 anexos pesquisados	
Garantir as visitas aos 51 pontos de investigação de triatomíneos (PITs) para coleta vetorial	12 visitas aos 51 pontos de investigação de triatomíneos (PITs) para coleta vetorial ao ano	META CUMPRIDA		
Investigar triatomíneos recolhidos nos PITs e residências pesquisadas	100% dos triatomíneos recolhidos nos PITs e residências pesquisadas investigados	META CUMPRIDA	100% dos triatomíneos recolhidos nos PITs e residências pesquisadas investigados no laboratório de entomologia	
Garantir encaminhamento a Vigilância Epidemiológica para realização de sorologia humana os casos provenientes de residências pesquisadas com triatomíneos positivos	Encaminhamentos a Vigilância Epidemiológica para realização de sorologia humana os casos provenientes de residências pesquisadas com triatomíneos positivos garantidos	META CUMPRIDA	100% dos encaminhamentos realizados	

RELATÓRIO ANUAL DE GESTÃO 2016 – Avaliação da PAS

Realizar inquérito coproscópico em populações de áreas endêmicas para esquistossomose e geohelmintíases	01 inquéritocoproscópico ao ano em populações de áreas endêmicas realizado	META CUMPRIDA	16 localidades trabalhadas	
Garantir a realização de exame para esquistossomose e geohelmintíases das amostras de fezes coletadas	100% de exames das amostras de fezes coletadas realizados	META CUMPRIDA	100% das amostras	
Garantir o encaminhamento de 100% da medicação para as USFs para o tratamento dos pacientes com exame laboratorial positivo para esquistossomose	100% da medicação encaminhada para as USFs para tratamento dos pacientes com exame laboratorial positivo para esquistossomose	META CUMPRIDA		
Garantir posto fixo de vacinação anti-rábica no município	01 Posto fixo de vacinação anti-rábica no município garantido	META CUMPRIDA	Posto de vacinação permanente na UCZ	
Realizar 01 Campanha Nacional de Vacinação Antirrábica	01 Campanha Nacional de Vacinação Antirrábica ao ano	META CUMPRIDA 01 Campanha Nacional de Vacinação Anti-rábica ao ano	Campanha de Vacinação Antirrábica Animal, realizada em 07 de maio de 2016.	
Garantir o recolhimento e envio dos encéfalos de animais com suspeita de raiva para o laboratório de referência	Recolhimento e envio dos encéfalos de animais com suspeita de raiva para laboratório de referência garantidos	META CUMPRIDA	100% dos encéfalos dos animais suspeitos de Raiva Animal enviados para laboratório de	

RELATÓRIO ANUAL DE GESTÃO 2016 – Avaliação da PAS

			referência	
Garantir o recolhimento de cães errantes sintomáticos para período de observação na Unidade de Controle de Zoonoses	Recolhimento de cães errantes sintomáticos para período de observação na Unidade de Controle de Zoonoses garantidos	META CUMPRIDA	100% recolhidos (de relevância para saúde pública.	
Realizar procedimentos de esterilização para controle populacional de cães e gatos em áreas de risco de transmissão	Procedimentos de esterilização para controle populacional de cães e gatos em áreas de risco de transmissão realizados	META CUMPRIDA	Cirurgia realizadas na Gerência de proteção Animal da Prefeitura	
Promover ações de limpeza, capinação e tratamento focal de córregos, canais e riachos com periodicidade mínima a cada três meses	Ações de limpeza, capinação e tratamento focal de córregos, canais e riachos com periodicidade mínima a cada três meses promovidas	META CUMPRIDA	40 828 m de córregos, canais e riachos com ações realizadas de limpeza, capinação e tratamento focal.	
Realizar tratamento focal com larvicidas químicos e biológicos em córregos, canais, riachos e fossas	Tratamento focal com larvicidas químicos e biológicos em córregos, canais, riachos e fossas realizados	META CUMPRIDA	43 localidades trabalhadas urbanas e 5 localidades rurais trabalhadas	
Identificar a população exposto ao solo contaminado	100% de população exposta ao solo contaminado identificados	META CUMPRIDA 03 Empresas Cadastradas	As áreas cadastradas encontram-se na zona urbana, próximas a	

			residência, escolas, comércios, tornando-se área susceptível a exposição a população	
Classificar e avaliar as áreas com solo contaminado	Áreas com solo contaminado classificadas e avaliadas	META CUMPRIDA - Biocollour Produtos de Lavanderia - Lavanderia Evins - Raquímica Ind. Ltda	As áreas cadastradas classificam-se em AI – Área industrial, sendo sub classificadas em Industrias da Produção Têxtil	
Intensificar as ações de educação ambiental nas lavanderias de zona rural	Ações em educação ambiental nas lavanderias de zona rural intensificadas	META CUMPRIDA	Ações de Educação e Conscientização no manuseio, acondicionamento e destino final de produtos químicos e suas embalagens	
Mapear, classificar e monitorar em 100% as áreas já cadastradas e as que serão realizados cadastros	100% das áreas já cadastradas e as que serão realizadas cadastro mapeadas, classificadas e monitoradas	META CUMPRIDA	Areas mapeadas através de Georeferenciamento e classificadas como Áreas Industriais, além do	

RELATÓRIO ANUAL DE GESTÃO 2016 – Avaliação da PAS

			cadastramento das Lavanderias da zona urbana e rural	
Garantir recolhimento de pilhas e baterias inservíveis no município pelo Projeto Papa-pilhas	Garantir recolhimento de pilhas e baterias inservíveis no município pelo Projeto Papa-pilhas	META CUMPRIDA	Foram recolhidas um quantitativo de 272 quilos de Pilhas e Baterias através dos 09 Pontos com coletas semanais	Garantir parceria para destinação final dos resíduos
Realizar ações educativas nas empresas privadas e públicas para o uso de EPIs, como forma de prevenção aos riscos à saúde	Realizar ações educativas nas empresas privadas e públicas para o uso de EPIs, como forma de prevenção aos riscos à saúde	META CUMPRIDA	Foi realizada ações com 10 programas e foram atingidos 180 Servidores.	
Monitorar o acondicionamento dos produtos químicos utilizados pelas empresas	Realizar monitoramento relacionado ao acondicionamento dos produtos químicos utilizados pelas empresas.	META CUMPRIDA	Monitoramento através de inspeção e conscientização nas empresas cadastradas pelo SISOLO com intuito de alertar no correto acondicionamento dos produtos químicos e destino final das embalagens e	



			resíduos gerados pelas mesmas	
--	--	--	-------------------------------	--

EIXO: Vigilância, Educação e Promoção à Saúde do Trabalhador

OBJETIVO DO PLANO DE SAÚDE: Garantir a integralidade à Saúde do Trabalhador

DIRETRIZ: Desenvolver ações de educação, prevenção e promoção da saúde dos trabalhadores

AÇÕES E METAS 2016		RESULTADO ALCANÇADO	OBSERVAÇÃO/ AVALIAÇÃO	RECOMENDAÇÕES
AÇÕES	METAS			
Implantar protocolo e fluxo para acidentes grave regional (unidades sentinelas)	Mapear as unidades de pronto atendimento como hospitais, policlínicas e UPA's, SAMU e capacitar	Meta cumprida	HRA como unidade sentinela	Oficinas de sensibilização para notificação, principalmente pela rotatividades dos profissionais.
Implantar protocolo e fluxo para pneumoconioses Regional (unidade sentinela)	Estabelecer as referências regionais e capacitar para notificação	Meta cumprida	CS Amélia de Pontes	Repactuar com os municípios da regional, devido a mudança em 21 Prefeituras da gestão.
Implantar protocolo e fluxo para PAIR regional (unidade sentinela)	Estabelecer a referência e capacitar	Meta cumprida	Unidade de saúde Auditiva	Repactuar com os municípios da regional, devido a mudança em 21 Prefeituras da gestão

RELATÓRIO ANUAL DE GESTÃO 2016 – Avaliação da PAS

Mapear os processos produtivos da região	Criar comitês nos municípios afins	Meta em andamento		Repactuar com os municípios da regional, devido a mudança em 21 Prefeituras da gestão
Implantar protocolo e fluxo para acidentes com exposição a material biológico em caráter regional	Criar fluxo e capacitar rede	Meta cumprida	Referência UPA do Vassoural e contra-referência CS Amélia de Pontes	Oficinas de atualizações
Criar comitê nos municípios que compõem o polo de confecção	Criação de comitê nos municípios que compõem o polo de confecção	Meta em andamento		Repactuar com os municípios da regional, devido a mudança em 21 Prefeituras da gestão
Reativar a COMSAT- Caruaru	Reativação da COMSAT- Caruaru	Meta não cumprida		Apresentar a próxima gestão o instrumento
Recompôr a equipe do CEREST	Técnico em segurança do trabalho, enfermeiro do trabalho, fonoaudiólogo e fisioterapeuta	Meta parcialmente cumprida	Os funcionários contratados não tinham perfil para desenvolver as atividades pertinentes	Apresentar a próxima gestão a necessidade

RELATÓRIO ANUAL DE GESTÃO 2016 – Avaliação da PAS

Secretaria de
Saúde



Prefeitura de
CARUARU

Oficina com a Atenção Básica para Vigilância em Trabalho Infantil	Oficinas 100% das USF	Meta cumprida		
Construção do planejamento anual das demandas da CIST	Construção do Plano	Meta cumprida	A Comissão Intersetorial em saúde do trabalhador (CIST) é câmara técnica do CMS que encontra -se desativada	Solicitar ao Conselho nova composição

ANEXOS

ACOMPANHAMENTO FINANCEIRO DE OBRAS

FICHA DE REGISTRO E ACOMPANHAMENTO DE OBRAS E SERVIÇOS DE ENGENHARIA

UNIDADE GESTORA:	SECRETARIA MUNICIPAL DE SAÚDE DE CARUARU	EXERCÍCIO:	2013
UNIDADE ORÇAMENTÁRIA:	FUNDO MUNICIPAL DE SAÚDE DE CARUARU		
TÍTULO DA OBRA/SERVIÇO:	REQUALIFICAÇÃO DAS UNIDADES BÁSICAS - CONTRUÇÃO UBS JOSÉ CARLOS DE OLIVEIRA II		
LOCALIZAÇÃO:	RUA OLÍVIA EVANGELISTA	DIMENSÕES:	
FONTE DOS RECURSOS:	TRANSFERÊNCIAS DO SUS E IMPOSTOS MUNICIPAIS	DATA INÍCIO:	
FORMA DE EXECUÇÃO:	DIRETA	PRAZO DE EXECUÇÃO:	21/02/2015
PROCESSOS:	PROCESSO LICITATÓRIO Nº 022/2013 - TOMADA DE PREÇOS Nº 003/2013 - CONTRATO Nº 008/2013 E ADITIVOS 3º TERMO		
VALOR ESTIMADO INICIALMENTE (R\$):	R\$ -	VALOR CONTRATADO (R\$):	R\$ 200.000,00
VALORES ADITADOS (R\$): Recurso Próprio	R\$		166.312,06
FISCAIS	NOME:	CREA:	CPF:
	NOME:	CREA:	CPF:
	NOME:	CREA:	CPF:
RESPONSÁVEL TÉCNICO	NOME:	CREA:	CPF:

FINANCIAMENTO

LEGISLAÇÃO:	PRT MS Nº 2.226/2009 - PRT MS Nº 3.854/2010 - PRT MS Nº 3.766/2010		
BLOCO DE FINANCIAMENTO (PRT Nº 204/GM/MS):	BLOCO DE INVESTIMENTOS NA REDE DE SERVIÇOS DE SAÚDE	PROPOSTA MS Nº	11371082000110006
VALOR DO INCENTIVO FINANCEIRO:	R\$		200.000,00
VALOR DA CONTRAPARTIDA MUNICIPAL:	R\$		166.312,06
TOTAL DA OBRA/INVESTIMENTO:	R\$		366.312,06

DADOS BANCÁRIOS

PARCELAS	%	VALOR	DATA DO REPASSE	BANCO	AGÊNCIA	CONTA CORRENTE	TIPO DE REPASSE
1	10	R\$ 20.000,00	15/07/2013	BRASIL	0159-7	55.788-9	FEDERAL
2	65	R\$ 130.000,00	13/01/2014	BRASIL	0159-7	55.788-9	FEDERAL
3	25	R\$ 50.000,00	23/03/2015	BRASIL	0159-7	55.788-9	FEDERAL
4	Contrapartida Tesouro	R\$ 166.312,06	03/07 e 30/09/2014	CEF	2778	34-0	MUNICIPAL
TOTAL REPASSADO		R\$ 366.312,06					

RELAÇÃO DE PAGAMENTOS

DOCUMENTO AUTORIZAÇÃO		DOCUMENTO PAGAMENTO		NÚMERO BM	VALOR	NOME CREDOR	DOCUMENTO CREDOR
NÚMERO EMPENHO	DATA DE EMISSÃO	NÚMERO DA OP	DATA DA OP				
1259/1	15/08/2013	82901	29/08/2013	001/2013	44.974,66	ABL ENGENHARIA LTDA	NF 278
1259/2	17/10/2013	101801	18/10/2013	002/2013	78.550,36	ABL ENGENHARIA LTDA	NF 291
1259/3	13/12/2013	1665010	27/02/2014	003/2013*	40.215,91	ABL ENGENHARIA LTDA	NF 312*
483/1 [#]	16/07/2014	105212	17/07/2014	004/2014 [#]	89.939,72	ABL ENGENHARIA LTDA	NF 401
482/1	26/09/2014	0	03/03/2015	005/2014	36.111,04	ABL ENGENHARIA LTDA	NF 423
483/2 - 2079/1	10/10/2014	115120/115230	22/10/2014	006/2014	76.372,34	ABL ENGENHARIA LTDA	NF 426
TOTAL PAGO					366.164,03		

FINALIZADA

INFORMAÇÕES ADICIONAIS

TOTAL REPASSADO (A)	APLICAÇÃO FINANCEIRA (B)	TOTAL DA RECEITA (C) = (A+B)	TOTAL DA DESPESA (D)	SALDO (C - D)	% EXECUÇÃO	Saldo Contratual (Valor Contratado - Total Pago)	ATUALIZADO EM
R\$ 366.312,06	1.805,80	R\$ 368.117,86	R\$ 366.164,03	R\$ 1.953,83	99,96%	R\$ 148,03	05/01/2017

FINALIZADA

FICHA DE REGISTRO E ACOMPANHAMENTO DE OBRAS E SERVIÇOS DE ENGENHARIA

UNIDADE GESTORA:	SECRETARIA MUNICIPAL DE SAÚDE DE CARUARU		EXERCÍCIO:	2013
UNIDADE ORÇAMENTÁRIA:	FUNDO MUNICIPAL DE SAÚDE DE CARUARU			
TÍTULO DA OBRA/SERVIÇO:	REQUALIFICAÇÃO DAS UNIDADES BÁSICAS - CONTRUÇÃO UBS VILA KENNEDY I			
LOCALIZAÇÃO:	PRAÇA SENADOR MARCOS FREIRE	DIMENSÕES:		
FONTE DOS RECURSOS:	TRANSFERÊNCIAS DO SUS E IMPOSTOS MUNICIPAIS	DATA INÍCIO:		
FORMA DE EXECUÇÃO:	DIRETA	PRAZO DE EXECUÇÃO:	20/10/2014	
PROCESSOS:	PROCESSO LICITATÓRIO Nº 053/2012 - TOMADA DE PREÇOS Nº 003/2012 - CONTRATO Nº 058/2012 E ADITIVOS LOTE I			
VALOR ESTIMADO INICIALMENTE (R\$):	R\$	-	VALOR CONTRATADO (R\$):	R\$ 197.371,94
VALORES ADITADOS (R\$):Recurso Próprio	R\$			137.912,81
FISCAIS	NOME:	CREA:	CPF:	
	NOME:	CREA:	CPF:	
	NOME:	CREA:	CPF:	
RESPONSÁVEL TÉCNICO	NOME:	CREA:	CPF:	

FINANCIAMENTO

LEGISLAÇÃO:	PRT MS Nº 2.226/2009 - PRT MS Nº 3.854/2010 - PRT MS Nº 3.766/2010		
BLOCO DE FINANCIAMENTO (PRT Nº 204/GM/MS):	BLOCO DE INVESTIMENTOS NA REDE DE SERVIÇOS DE SAÚDE	PROPOSTA MS Nº	11371082000110011
VALOR DO INCENTIVO FINANCEIRO:	R\$		200.000,00
VALOR DA CONTRAPARTIDA MUNICIPAL:	R\$		137.912,81
TOTAL DA OBRA/INVESTIMENTO:	R\$		337.912,81

DADOS BANCÁRIOS

PARCELAS	%	VALOR	DATA DO REPASSE	BANCO	AGÊNCIA	CONTA CORRENTE	TIPO DE REPASSE
1	10	R\$ 20.000,00	31/07/2011	BRASIL	0159-7	55.787-0	FEDERAL
2	65	R\$ 130.000,00	02/08/2013	BRASIL	0159-7	55.787-0	FEDERAL
3	25						
4	*						
TOTAL REPASSADO		R\$ 150.000,00					

RELAÇÃO DE PAGAMENTOS

DOCUMENTO AUTORIZAÇÃO		DOCUMENTO PAGAMENTO		NÚMERO BM	VALOR	NOME CREDOR	DOCUMENTO CREDOR
NÚMERO EMPENHO	DATA DE EMISSÃO	NÚMERO DA OP	DATA DA OP				
356/01	10/10/2013	101101	11/10/2013	001/2013	44.627,45	MAV CONSULTORIA E SERVIÇOS LTDA - EPP	NF 652
356/02	07/11/2013	363007	11/11/2013	002/2013	44.697,34	MAV CONSULTORIA E SERVIÇOS LTDA - EPP	NF 655
356/03	09/12/2013	-	11/12/2013	003/2013	29.741,57	MAV CONSULTORIA E SERVIÇOS LTDA - EPP	NF 661
500	21/01/2014	102007	21/01/2014	004/2014	13.490,70	MAV CONSULTORIA E SERVIÇOS LTDA - EPP	NF 673
503	24/02/2014	104001	25/02/2014	005/2014	17.442,38	MAV CONSULTORIA E SERVIÇOS LTDA - EPP	NF 692
DISTRATO DO CONTRATO Nº 058/2012 - EM 05/02/2015							
TOTAL PAGO						149.999,44	

INFORMAÇÕES ADICIONAIS

TOTAL REPASSADO (A)	APLICAÇÃO FINANCEIRA (B)	TOTAL DA RECEITA (C) = (A+B)	TOTAL DA DESPESA (D)	SALDO (C - D)	% EXECUÇÃO	Saldo Contratual (Valor Contratado - Total Pago)	ATUALIZADO EM
R\$ 150.000,00		R\$ 150.000,00	R\$ 149.999,44	R\$ 0,56	44,74%	R\$ 185.285,31	11/02/2015

OBSERVAÇÕES:

FICHA DE REGISTRO E ACOMPANHAMENTO DE OBRAS E SERVIÇOS DE ENGENHARIA

UNIDADE GESTORA:	SECRETARIA MUNICIPAL DE SAÚDE DE CARUARU		EXERCÍCIO:	2013 - 2015
UNIDADE ORÇAMENTÁRIA:	FUNDO MUNICIPAL DE SAÚDE DE CARUARU			
TÍTULO DA OBRA/SERVIÇO:	REQUALIFICAÇÃO DAS UNIDADES BÁSICAS - CONTRUÇÃO UBS VILA KENNEDY I			
LOCALIZAÇÃO:	PRAÇA SENADOR MARCOS FREIRE	DIMENSÕES:		
FONTE DOS RECURSOS:	TRANSFERÊNCIAS DO SUS E IMPOSTOS MUNICIPAIS	DATA INÍCIO:		
FORMA DE EXECUÇÃO:	DIRETA	PRAZO DE EXECUÇÃO:	15/05/2017	
PROCESSOS:	PROCESSO LICITATÓRIO Nº 020/2015 - TOMADA DE PREÇOS Nº 003/2015 - CONTRATO Nº 020/2015- LOTE I - 4º termo aditivo			
VALOR ESTIMADO INICIALMENTE (R\$):	R\$	-	VALOR CONTRATADO (R\$):	R\$ 336.616,05
VALORES ADITADOS (R\$):Recurso Próprio	R\$			25.101,39
FISCAIS	NOME:	CREA:	CPF:	
	NOME:	CREA:	CPF:	
	NOME:	CREA:	CPF:	
RESPONSÁVEL TÉCNICO	NOME:	CREA:	CPF:	

FINANCIAMENTO

LEGISLAÇÃO:	PRT MS Nº 2.226/2009 - PRT MS Nº 3.854/2010 - PRT MS Nº 3.766/2010		
BLOCO DE FINANCIAMENTO (PRT Nº 204/GM/MS):	BLOCO DE INVESTIMENTOS NA REDE DE SERVIÇOS DE SAÚDE	PROPOSTA MS Nº	11371082000110011
VALOR DO INCENTIVO FINANCEIRO:	R\$		200.000,00
VALOR DA CONTRAPARTIDA MUNICIPAL:			
TOTAL DA OBRA/INVESTIMENTO:	R\$		200.000,00

DADOS BANCÁRIOS

PARCELAS	%	VALOR	DATA DO REPASSE	BANCO	AGÊNCIA	CONTA CORRENTE	TIPO DE REPASSE
1	10	R\$ 20.000,00	31/07/2011	BRASIL	0159-7	55.787-0	FEDERAL
2	65	R\$ 130.000,00	02/08/2013	BRASIL	0159-7	55.787-0	FEDERAL
3	25						
4	*	-R\$ 149.999,44					
5	Contrapartida Tes.	R\$ 311.717,44	09/03, 01/04, 13/05 e 30/6/2016	CEF	2778	34-0	MUNICIPAL
TOTAL REPASSADO		R\$ 311.718,00					

RELAÇÃO DE PAGAMENTOS

DOCUMENTO AUTORIZAÇÃO		DOCUMENTO PAGAMENTO		NÚMERO BM	VALOR	NOME CREDOR	DOCUMENTO CREDOR
NÚMERO EMPENHO	DATA DE EMISSÃO	NÚMERO DA OP	DATA DA OP				
577/1	10/03/2016	161989	10/03/2016	001/2016	77.437,24	V & A CONSTRUTORA LTDA - ME	NF 174
577/2	05/04/2016	117511	08/04/2016	002/2016	52.331,15	V & A CONSTRUTORA LTDA - ME	NF 184
577/3	20/05/2016	111361	23/05/2016	003/2016	91.672,38	V & A CONSTRUTORA LTDA - ME	NF 196
577/4	27/06/2016	159279	30/06/2016	004/2016	65.139,28	V & A CONSTRUTORA LTDA - ME	NF 204
578/1	20/12/2016			005/2016*	50.000,00	V & A CONSTRUTORA LTDA - ME	NF 232
1746/1	14/10/2016	127881	18/10/2016	006/2016	25.101,39	V & A CONSTRUTORA LTDA - ME	NF 2227
TOTAL PAGO					361.681,44		

INFORMAÇÕES ADICIONAIS

TOTAL REPASSADO (A)	APLICAÇÃO FINANCEIRA (B)	TOTAL DA RECEITA (C) = (A+B)	TOTAL DA DESPESA (D)	SALDO (C - D)	% EXECUÇÃO	Saldo Contratual (Valor Contratado - Total Pago)	ATUALIZADO EM
R\$ 311.718,00	555,36	R\$ 312.273,36	R\$ 361.681,44	-R\$ 49.408,08	99,99%	R\$ 36,00	05/01/2017

OBSERVAÇÕES:	
	* O BM nº 005/2016, ficou em Restos a pagar em 2016, aguardando recebimento da última parcela pelo FNS para pagamento.

FICHA DE REGISTRO E ACOMPANHAMENTO DE OBRAS E SERVIÇOS DE ENGENHARIA

UNIDADE GESTORA:	SECRETARIA MUNICIPAL DE SAÚDE DE CARUARU		EXERCÍCIO:	2013
UNIDADE ORÇAMENTÁRIA:	FUNDO MUNICIPAL DE SAÚDE DE CARUARU			
TÍTULO DA OBRA/SERVIÇO:	REQUALIFICAÇÃO DAS UNIDADES BÁSICAS - CONTRUÇÃO UBS SANTA ROSA			
LOCALIZAÇÃO:	ESQUINA COM RUA ALAGOA GRANDE	DIMENSÕES:		
FONTE DOS RECURSOS:	TRANSFERÊNCIAS DO SUS E IMPOSTOS MUNICIPAIS	DATA INÍCIO:		
FORMA DE EXECUÇÃO:	DIRETA	PRAZO DE EXECUÇÃO:	20/10/2014	
PROCESSOS:	PROCESSO LICITATÓRIO Nº 053/2012 - TOMADA DE PREÇOS Nº 003/2012 - CONTRATO Nº 058/2012 E ADITIVOS - LOTE II			
VALOR ESTIMADO INICIALMENTE (R\$):	R\$	-	VALOR CONTRATADO (R\$):	R\$ 197.371,94
VALORES ADITADOS (R\$):Recurso Próprio	R\$			134.326,59
FISCAIS	NOME:	CREA:	CPF:	
	NOME:	CREA:	CPF:	
	NOME:	CREA:	CPF:	
RESPONSÁVEL TÉCNICO	NOME:	CREA:	CPF:	

FINANCIAMENTO

LEGISLAÇÃO:	PRT MS Nº 2.226/2009 - PRT MS Nº 3.854/2010 - PRT MS Nº 3.766/2010			
BLOCO DE FINANCIAMENTO (PRT Nº 204/GM/MS):	BLOCO DE INVESTIMENTOS NA REDE DE SERVIÇOS DE SAÚDE	PROPOSTA MS Nº	11371082000110007	
VALOR DO INCENTIVO FINANCEIRO:	R\$	200.000,00		
VALOR DA CONTRAPARTIDA MUNICIPAL:	R\$	134.326,59		
TOTAL DA OBRA/INVESTIMENTO:	R\$	334.326,59		

DADOS BANCÁRIOS

PARCELAS	%	VALOR	DATA DO REPASSE	BANCO	AGÊNCIA	CONTA CORRENTE	TIPO DE REPASSE
1	10	R\$ 20.000,00	13/07/2011	BRASIL	0159-7	55.790-0	FEDERAL
2	65	R\$ 130.000,00	02/08/2013	BRASIL	0159-7	55.790-0	FEDERAL
3	25						
4	*						
TOTAL REPASSADO		R\$ 150.000,00					

RELAÇÃO DE PAGAMENTOS

DOCUMENTO AUTORIZAÇÃO		DOCUMENTO PAGAMENTO		NÚMERO BM	VALOR	NOME CREDOR	DOCUMENTO CREDOR
NÚMERO EMPENHO	DATA DE EMISSÃO	NÚMERO DA OP	DATA DA OP				
358/01	21/08/2013	82701	27/08/2013	001/2013	54.524,64	MAV CONSULTORIA E SERVIÇOS LTDA - EPP	NF 363
358/02	11/11/2013	469011	22/11/2013	002/2013	17.227,31	MAV CONSULTORIA E SERVIÇOS LTDA - EPP	NF 656
358/03	09/12/2013	-	13/12/2013	003/2013	22.844,91	MAV CONSULTORIA E SERVIÇOS LTDA - EPP	NF 660
504/1	21/01/2014	102013	21/01/2014	004/2014	13.894,60	MAV CONSULTORIA E SERVIÇOS LTDA - EPP	NF 672
504/2	24/02/2014	103931	25/02/2014	005/2014	29.092,74	MAV CONSULTORIA E SERVIÇOS LTDA - EPP	NF 693
504/3	13/06/2014	-	16/06/2014	006/2014	12.412,34	MAV CONSULTORIA E SERVIÇOS LTDA - EPP	NF 743
DISTRATO DO CONTRATO Nº 058/2012 - EM 05/02/2015							
TOTAL PAGO					149.996,54		

INFORMAÇÕES ADICIONAIS

TOTAL REPASSADO (A)	APLICAÇÃO FINANCEIRA (B)	TOTAL DA RECEITA (C) = (A+B)	TOTAL DA DESPESA (D)	SALDO (C - D)	% EXECUÇÃO	Saldo Contratual (Valor Contratado - Total Pago)	ATUALIZADO EM
R\$ 150.000,00		R\$ 150.000,00	R\$ 149.996,54	R\$ 3,46	45,22%	R\$ 181.701,99	11/02/2015

OBSERVAÇÕES:

FICHA DE REGISTRO E ACOMPANHAMENTO DE OBRAS E SERVIÇOS DE ENGENHARIA

UNIDADE GESTORA:	SECRETARIA MUNICIPAL DE SAÚDE DE CARUARU		EXERCÍCIO:	2013 - 2015	
UNIDADE ORÇAMENTÁRIA:	FUNDO MUNICIPAL DE SAÚDE DE CARUARU				
TÍTULO DA OBRA/SERVIÇO:	REQUALIFICAÇÃO DAS UNIDADES BÁSICAS - CONTRUÇÃO UBS SANTA ROSA				
LOCALIZAÇÃO:	ESQUINA COM RUA ALAGOA GRANDE		DIMENSÕES:		
FONTE DOS RECURSOS:	TRANSFERÊNCIAS DO SUS E IMPOSTOS MUNICIPAIS		DATA INÍCIO:		
FORMA DE EXECUÇÃO:	DIRETA		PRAZO DE EXECUÇÃO:	15/05/2017	
PROCESSOS:	PROCESSO LICITATÓRIO Nº 020/2015 - TOMADA DE PREÇOS Nº 003/2015 - CONTRATO Nº 020/2015- LOTE II - 3º ADITIVO				
VALOR ESTIMADO INICIALMENTE (R\$):	R\$ -		VALOR CONTRATADO (R\$):	R\$ 346.764,49	
VALORES ADITADOS (R\$):Recurso Próprio	R\$ 34.294,66				
FISCAIS	NOME:		CREA:		CPF:
	NOME:		CREA:		CPF:
	NOME:		CREA:		CPF:
RESPONSÁVEL TÉCNICO	NOME:		CREA:		CPF:

FINANCIAMENTO

LEGISLAÇÃO:	PRT MS Nº 2.226/2009 - PRT MS Nº 3.854/2010 - PRT MS Nº 3.766/2010				
BLOCO DE FINANCIAMENTO (PRT Nº 204/GM/MS):	BLOCO DE INVESTIMENTOS NA REDE DE SERVIÇOS DE SAÚDE		PROPOSTA MS Nº	11371082000110007	
VALOR DO INCENTIVO FINANCEIRO:	R\$		200.000,00		
VALOR DA CONTRAPARTIDA MUNICIPAL:					
TOTAL DA OBRA/INVESTIMENTO:	R\$		200.000,00		

DADOS BANCÁRIOS

PARCELAS	%	VALOR	DATA DO REPASSE	BANCO	AGÊNCIA	CONTA CORRENTE	TIPO DE REPASSE
1	10	R\$ 20.000,00	13/07/2011	BRASIL	0159-7	55.790-0	FEDERAL
2	65	R\$ 130.000,00	02/08/2013	BRASIL	0159-7	55.790-0	FEDERAL
3	25						
4	*	-R\$ 149.996,54					
5	Contrapartida Tes.	R\$ 331.059,15	1/04, 13/05 e 30/06/2016, 29/1	CEF	2778	34-0	MUNICIPAL
TOTAL REPASSADO		R\$ 331.062,61					

RELAÇÃO DE PAGAMENTOS

DOCUMENTO AUTORIZAÇÃO		DOCUMENTO PAGAMENTO		NÚMERO BM	VALOR	NOME CREDOR	DOCUMENTO CREDOR
NÚMERO EMPENHO	DATA DE EMISSÃO	NÚMERO DA OP	DATA DA OP				
580/1	05/04/2016	117235	08/04/2016	001/2016	135.552,07	V & A CONSTRUTORA LTDA - ME	NF 183
580/2	20/05/2016	112131	23/05/2016	002/2016	115.619,39	V & A CONSTRUTORA LTDA - ME	NF 197
580/3	27/06/2016	158866	30/06/2016	003/2016	45.593,03	V & A CONSTRUTORA LTDA - ME	NF 205
579/1	20/12/2016			004/2016*	50.000,00	V & A CONSTRUTORA LTDA - ME	NF 233
1744/1	07/12/2016	133832	29/12/2016	005/2016	34.294,66	V & A CONSTRUTORA LTDA - ME	NF 234
TOTAL PAGO					381.059,15		

INFORMAÇÕES ADICIONAIS

TOTAL REPASSADO (A)	APLICAÇÃO FINANCEIRA (B)	TOTAL DA RECEITA (C) = (A+B)	TOTAL DA DESPESA (D)	SALDO (C - D)	% EXECUÇÃO	Saldo Contratual (Valor Contratado - Total Pago)	ATUALIZADO EM
R\$ 331.062,61	1.526,68	R\$ 332.589,29	R\$ 381.059,15	-R\$ 48.469,86	100,00%	R\$ -	05/01/2017

OBSERVAÇÕES:	
	* O BM nº 004/2016, ficou em Restos a pagar em 2016, aguardando recebimento da última parcela pelo FNS para pagamento.

FICHA DE REGISTRO E ACOMPANHAMENTO DE OBRAS E SERVIÇOS DE ENGENHARIA

UNIDADE GESTORA:	SECRETARIA MUNICIPAL DE SAÚDE DE CARUARU		EXERCÍCIO:	2013/2014/2015	
UNIDADE ORÇAMENTÁRIA:	FUNDO MUNICIPAL DE SAÚDE DE CARUARU				
TÍTULO DA OBRA/SERVIÇO:	REQUALIFICAÇÃO DAS UNIDADES BÁSICAS - CONTRUÇÃO UBS SALGADO I				
LOCALIZAÇÃO:	ESQUINA COM RUA ALAGOA GRANDE		DIMENSÕES:		
FONTE DOS RECURSOS:	TRANSFERÊNCIAS DO SUS E IMPOSTOS MUNICIPAIS		DATA INÍCIO:	11/05/2013	
FORMA DE EXECUÇÃO:	DIRETA		PRAZO DE EXECUÇÃO:	21/07/2015	
PROCESSOS:	PROCESSO LICITATÓRIO Nº 022/2013 - TOMADA DE PREÇOS Nº 003/2013 - CONTRATO Nº 008/2013 E 5º TERMO ADITIVO - LOTE II				
VALOR ESTIMADO INICIALMENTE (R\$):	R\$ -		VALOR CONTRATADO (R\$):	R\$ 200.000,00	
VALORES ADITADOS (R\$):	R\$ 198.389,55				
FISCAIS	NOME:		CREA:		CPF:
	NOME:		CREA:		CPF:
	NOME:		CREA:		CPF:
RESPONSÁVEL TÉCNICO	NOME:		CREA:		CPF:

FINANCIAMENTO

LEGISLAÇÃO:	PRT MS Nº 2.226/2009 - PRT MS Nº 3.854/2010 - PRT MS Nº 3.766/2010				
BLOCO DE FINANCIAMENTO (PRT Nº 204/GM/MS):	BLOCO DE INVESTIMENTOS NA REDE DE SERVIÇOS DE SAÚDE	PROPOSTA MS Nº	11371082000110009		
VALOR DO INCENTIVO FINANCEIRO:	R\$		200.000,00		
VALOR DA CONTRAPARTIDA MUNICIPAL:	R\$		169.735,08		
TOTAL DA OBRA/INVESTIMENTO:	R\$		369.735,08		

DADOS BANCÁRIOS

PARCELAS	%	VALOR	DATA DO REPASSE	BANCO	AGÊNCIA	CONTA CORRENTE	TIPO DE REPASSE
1	10	R\$ 20.000,00	15/07/2013	BRASIL	0159-7	55.789-7	FEDERAL
2	65	R\$ 130.000,00	13/01/2014	BRASIL	0159-7	55.789-7	FEDERAL
3	25	R\$ 50.000,00	22/01/2016	BRASIL	0159-7	55.789-7	FEDERAL
4	Contrapartida Tes.	R\$ 248.370,40	03/03/2015, 07/04/2015 e 04/08/2015	CEF	2778	34-0	MUNICIPAL
TOTAL REPASSADO		R\$ 448.370,40					

RELAÇÃO DE PAGAMENTOS

DOCUMENTO AUTORIZAÇÃO		DOCUMENTO PAGAMENTO		NÚMERO BM	VALOR	NOME CREDOR	DOCUMENTO CREDOR
NÚMERO EMPENHO	DATA DE EMISSÃO	NÚMERO DA OP	DATA DA OP				
484/1	23/07/2014	72401	24/07/2014	001/2014	62.526,39	ABL ENGENHARIA LTDA	NF 404
484/2	24/09/2014	0	30/09/2014	002/2014	40.385,35	ABL ENGENHARIA LTDA	NF 422
484/3	05/11/2014	0	07/11/2014	003/2014	46.908,62	ABL ENGENHARIA LTDA	NF 440
760/1 e 761/1	03/03/2015	134269	03/03/2015	004/2015	100.820,93	ABL ENGENHARIA LTDA	NF 471
760/2	09/04/2015	118677	10/04/2015	005/2015	53.212,88	ABL ENGENHARIA LTDA	NF 480
760/3	21/05/2015	118708	21/05/2015	006/2015	15.493,67	ABL ENGENHARIA LTDA	NF 489
568/1	27/05/2015	125599	28/05/2015	007/2015	49.980,85	ABL ENGENHARIA LTDA	NF 491
1371/1	06/08/2015	143333	06/08/2015	008/2015	28.622,97	ABL ENGENHARIA LTDA	NF 494
TOTAL PAGO					397.951,66		

FINALIZADA

INFORMAÇÕES ADICIONAIS

TOTAL REPASSADO (A)	APLICAÇÃO FINANCEIRA (B)	TOTAL DA RECEITA (C) = (A+B)	TOTAL DA DESPESA (D)	SALDO (C - D)	% EXECUÇÃO	Saldo Contratual (Valor Contratado - Total Pago)	ATUALIZADO EM
R\$ 448.370,40	R\$ 5.814,01	R\$ 454.184,41	R\$ 397.951,66	R\$ 56.232,75	99,89%	R\$ 437,89	05/01/2017

OBSERVAÇÕES:

FINALIZADA

FICHA DE REGISTRO E ACOMPANHAMENTO DE OBRAS E SERVIÇOS DE ENGENHARIA

UNIDADE GESTORA:	SECRETARIA MUNICIPAL DE SAÚDE DE CARUARU		EXERCÍCIO:	2013
UNIDADE ORÇAMENTÁRIA:	FUNDO MUNICIPAL DE SAÚDE DE CARUARU			
TÍTULO DA OBRA/SERVIÇO:	REQUALIFICAÇÃO DAS UNIDADES BÁSICAS - CONTRUÇÃO UBS SÃO JOÃO DA ESCÓCIA			
LOCALIZAÇÃO:	LOTEAMENTO SÃO JOÃO DA ESCÓCIA		DIMENSÕES:	
FONTE DOS RECURSOS:	TRANSFERÊNCIAS DO SUS E IMPOSTOS MUNICIPAIS		DATA INÍCIO:	
FORMA DE EXECUÇÃO:	DIRETA		PRAZO DE EXECUÇÃO:	20/10/2014
PROCESSOS:	PROCESSO LICITATÓRIO Nº 053/2012 - TOMADA DE PREÇOS Nº 003/2012 - CONTRATO Nº 058/2012 E ADITIVOS - LOTE III			
VALOR ESTIMADO INICIALMENTE (R\$):	R\$	-	VALOR CONTRATADO (R\$):	R\$ 197.371,94
VALORES ADITADOS (R\$):	R\$ 115.583,70			
FISCAIS	NOME:		CREA:	CPF:
	NOME:		CREA:	CPF:
	NOME:		CREA:	CPF:
RESPONSÁVEL TÉCNICO	NOME:		CREA:	CPF:

FINANCIAMENTO

LEGISLAÇÃO:	PRT MS Nº 2.226/2009 - PRT MS Nº 3.854/2010 - PRT MS Nº 3.766/2010			
BLOCO DE FINANCIAMENTO (PRT Nº 204/GM/MS):	BLOCO DE INVESTIMENTOS NA REDE DE SERVIÇOS DE SAÚDE	PROPOSTA MS Nº	11371082000110008	
VALOR DO INCENTIVO FINANCEIRO:	R\$			200.000,00
VALOR DA CONTRAPARTIDA MUNICIPAL:	R\$			115.583,70
TOTAL DA OBRA/INVESTIMENTO:	R\$			315.583,70

DADOS BANCÁRIOS

PARCELAS	%	VALOR	DATA DO REPASSE	BANCO	AGÊNCIA	CONTA CORRENTE	TIPO DE REPASSE
1	10	R\$ 20.000,00	15/07/2013	BRASIL	0159-7	55.786-2	FEDERAL
2	65	R\$ 130.000,00	04/11/2013	BRASIL	0159-7	55.786-2	FEDERAL
3	25						
4	*						
TOTAL REPASSADO		R\$ 150.000,00					

FICHA DE REGISTRO E ACOMPANHAMENTO DE OBRAS E SERVIÇOS DE ENGENHARIA

UNIDADE GESTORA:	SECRETARIA MUNICIPAL DE SAÚDE DE CARUARU	EXERCÍCIO:	2013 - 2015
UNIDADE ORÇAMENTÁRIA:	FUNDO MUNICIPAL DE SAÚDE DE CARUARU		
TÍTULO DA OBRA/SERVIÇO:	REQUALIFICAÇÃO DAS UNIDADES BÁSICAS - CONTRUÇÃO UBS SÃO JOÃO DA ESCÓCIA		
LOCALIZAÇÃO:	LOTEAMENTO SÃO JOÃO DA ESCÓCIA	DIMENSÕES:	
FONTE DOS RECURSOS:	TRANSFERÊNCIAS DO SUS E IMPOSTOS MUNICIPAIS	DATA INÍCIO:	
FORMA DE EXECUÇÃO:	DIRETA	PRAZO DE EXECUÇÃO:	15/05/2017
PROCESSOS:	PROCESSO LICITATÓRIO Nº 020/2015 - TOMADA DE PREÇOS Nº 003/2015 - CONTRATO Nº 020/2015- LOTE III		
VALOR ESTIMADO INICIALMENTE (R\$):	R\$ -	VALOR CONTRATADO (R\$):	R\$ 290.350,40
VALORES ADITADOS (R\$):	R\$ 23.031,39		
FISCAIS	NOME:	CREA:	CPF:
	NOME:	CREA:	CPF:
	NOME:	CREA:	CPF:
RESPONSÁVEL TÉCNICO	NOME:	CREA:	CPF:

FINANCIAMENTO

LEGISLAÇÃO:	PRT MS Nº 2.226/2009 - PRT MS Nº 3.854/2010 - PRT MS Nº 3.766/2010		
BLOCO DE FINANCIAMENTO (PRT Nº 204/GM/MS):	BLOCO DE INVESTIMENTOS NA REDE DE SERVIÇOS DE SAÚDE	PROPOSTA MS Nº	11371082000110008
VALOR DO INCENTIVO FINANCEIRO:	R\$		200.000,00
VALOR DA CONTRAPARTIDA MUNICIPAL:			
TOTAL DA OBRA/INVESTIMENTO:	R\$		200.000,00

DADOS BANCÁRIOS

PARCELAS	%	VALOR	DATA DO REPASSE	BANCO	AGÊNCIA	CONTA CORRENTE	TIPO DE REPASSE
1	10	R\$ 20.000,00	15/07/2013	BRASIL	0159-7	55.786-2	FEDERAL
2	65	R\$ 130.000,00	04/11/2013	BRASIL	0159-7	55.786-2	FEDERAL
3	25	R\$ 50.000,00	30/09/2016	BRASIL	0159-7	55.786-2	FEDERAL
4	*	-R\$ 149.996,77					
5	Contrapartida Tes.	R\$ 263.381,79	4/08, 16/10/2015, 01/02/2016, 18/0	CAIXA	2778	34-0	MUNICIPAL
TOTAL REPASSADO		R\$ 313.385,02					

RELAÇÃO DE PAGAMENTOS

DOCUMENTO AUTORIZAÇÃO		DOCUMENTO PAGAMENTO		NÚMERO BM	VALOR	NOME CREDOR	DOCUMENTO CREDOR
NÚMERO EMPENHO	DATA DE EMISSÃO	NÚMERO DA OP	DATA DA OP				
1212/1	18/08/2015	118555	19/08/2015	001/2015	R\$ 138.174,64	V & A CONSTRUTORA LTDA - ME	NF 130
1212/2	22/10/2015	105497	23/10/2015	002/2015	R\$ 85.307,09	V & A CONSTRUTORA LTDA - ME	NF 152
582/1	15/02/2015	117312	19/02/2016	003/2016	R\$ 16.868,67	V & A CONSTRUTORA LTDA - ME	NF 169
581/1	24/03/2016	124864	24/03/2016	004/2016	R\$ 48.188,03	V & A CONSTRUTORA LTDA - ME	NF 179
833/1	23/08/2016	125743	23/08/2016	005/2016	R\$ 23.031,39	V & A CONSTRUTORA LTDA - ME	NF 217
581/2	23/08/2016	0	06/10/2016	006/2016	R\$ 1.811,97	V & A CONSTRUTORA LTDA - ME	NF 218
TOTAL PAGO					313.381,79		

INFORMAÇÕES ADICIONAIS

TOTAL REPASSADO (A)	APLICAÇÃO FINANCEIRA (B)	TOTAL DA RECEITA (C) = (A+B)	TOTAL DA DESPESA (D)	SALDO (C - D)	% EXECUÇÃO	Saldo Contratual (Valor Contratado - Total Pago)	ATUALIZADO EM
R\$ 313.385,02	3.770,49	R\$ 317.155,51	R\$ 313.381,79	R\$ 3.773,72	100,00%	R\$ -	05/01/2017

OBSERVAÇÕES:	

FICHA DE REGISTRO E ACOMPANHAMENTO DE OBRAS E SERVIÇOS DE ENGENHARIA

UNIDADE GESTORA:	SECRETARIA MUNICIPAL DE SAÚDE DE CARUARU			EXERCÍCIO:	2013/2014/2015
UNIDADE ORÇAMENTÁRIA:	FUNDO MUNICIPAL DE SAÚDE DE CARUARU				
TÍTULO DA OBRA/SERVIÇO:	REQUALIFICAÇÃO DAS UNIDADES BÁSICAS - CONTRUÇÃO UBS DEMÓSTENES VERAS				
LOCALIZAÇÃO:		DIMENSÕES:			
FONTE DOS RECURSOS:	TRANSFERÊNCIAS DO SUS E IMPOSTOS MUNICIPAIS			DATA INÍCIO:	
FORMA DE EXECUÇÃO:	DIRETA			PRAZO DE EXECUÇÃO:	26/08/2015
PROCESSOS:	PROCESSO LICITATÓRIO Nº 027/2014 - CONCORRÊNCIA Nº 001/2014 - CONTRATO Nº 032/2014 - 1º TERMO ADITIVO - LOTE III				
VALOR ESTIMADO INICIALMENTE (R\$):	R\$	-	VALOR CONTRATADO (R\$):	R\$	385.914,00
VALORES ADITADOS (R\$):	R\$				55.340,07
FISCAIS	NOME:		CREA:		CPF:
	NOME:		CREA:		CPF:
	NOME:		CREA:		CPF:
RESPONSÁVEL TÉCNICO	NOME:		CREA:		CPF:

FINANCIAMENTO

LEGISLAÇÃO:	PRT MS Nº 340/2013 - PRT MS Nº 1.380/2013				
BLOCO DE FINANCIAMENTO (PRT Nº 204/GM/MS):	BLOCO DE INVESTIMENTOS NA REDE DE SERVIÇOS DE SAÚDE	PROPOSTA MS Nº	11371082000113011		
VALOR DO INCENTIVO FINANCEIRO:	R\$	408.000,00			
VALOR DA CONTRAPARTIDA MUNICIPAL:	R\$	-			
TOTAL DA OBRA/INVESTIMENTO:	R\$	408.000,00			

DADOS BANCÁRIOS

PARCELAS	%	VALOR	DATA DO REPASSE	BANCO	AGÊNCIA	CONTA CORRENTE	TIPO DE REPASSE
1	20	R\$ 81.600,00	03/09/2013	CEF	2778	624.022-0	FEDERAL
2	60	R\$ 244.800,00	15/05/2015	CEF	2778	624.022-0	FEDERAL
3	20	R\$ 81.600,00	24/11/2015	CEF	2778	624.022-0	FEDERAL
4	*	R\$ 33.254,07	24/08/2015	CEF	2778	34-0	MUNICIPAL
TOTAL REPASSADO		R\$ 441.254,07					

RELAÇÃO DE PAGAMENTOS

DOCUMENTO AUTORIZAÇÃO		DOCUMENTO PAGAMENTO		NÚMERO BM	VALOR	NOME CREDOR	DOCUMENTO CREDOR
NÚMERO EMPENHO	DATA DE EMISSÃO	NÚMERO DA OP	DATA DA OP				
1893/1	08/10/2014	55040	09/10/2014	001/2014	18.921,59	CONSTRUTORA ALS LTDA	NF 27
1893/2	28/10/2014	173882	28/10/2014	002/2014	62.450,88	CONSTRUTORA ALS LTDA	NF 28
1893/3 e 2394/1	26/11/2014	108417	27/11/2014	003/2014	65.994,44	CONSTRUTORA ALS LTDA	NF 30
2560/1	22/12/2014	84006	24/12/2014	004/2014	81.265,09	CONSTRUTORA ALS LTDA	NF 33
562/1	30/01/2015	159016	30/01/2015	005/2015	20.206,89	CONSTRUTORA ALS LTDA	NF 34
562/2	12/02/2015	382682	16/03/2015	006/2015	39.561,07	CONSTRUTORA ALS LTDA	NF 35
562/3	01/04/2015	268081	08/04/2015	007/2015	39.961,12	CONSTRUTORA ALS LTDA	NF 36
562/4	29/04/2015	161163	30/04/2015	008/2015	50.358,60	CONSTRUTORA ALS LTDA	NF 37
1465/1	25/08/2015	65389	26/08/2015	009/2015	33.254,07	CONSTRUTORA ALS LTDA	NF 39
1464/1 e 562/5	25/08/2015	43869	27/08/2015	009/2015	29.280,23	CONSTRUTORA ALS LTDA	NF 40
TOTAL PAGO					441.253,98		

INFORMAÇÕES ADICIONAIS

TOTAL REPASSADO (A)	APLICAÇÃO FINANCEIRA (B)	TOTAL DA RECEITA (C) = (A+B)	TOTAL DA DESPESA (D)	SALDO (C - D)	% EXECUÇÃO	Saldo Contratual (Valor Contratado - Total Pago)	ATUALIZADO EM
R\$ 441.254,07	6.148,38	R\$ 447.402,45	R\$ 441.253,98	R\$ 6.148,47	100,00%	R\$ 0,09	05/01/2017

OBSERVAÇÕES:							
	FINALIZADA						

FICHA DE REGISTRO E ACOMPANHAMENTO DE OBRAS E SERVIÇOS DE ENGENHARIA

UNIDADE GESTORA:	SECRETARIA MUNICIPAL DE SAÚDE DE CARUARU	EXERCÍCIO:	2013
UNIDADE ORÇAMENTÁRIA:	FUNDO MUNICIPAL DE SAÚDE DE CARUARU		
TÍTULO DA OBRA/SERVIÇO:	REQUALIFICAÇÃO DAS UNIDADES BÁSICAS - CONTRUÇÃO UBS PELADAS		
LOCALIZAÇÃO:		DIMENSÕES:	
FONTE DOS RECURSOS:	TRANSFERÊNCIAS DO SUS E IMPOSTOS MUNICIPAIS	DATA INÍCIO:	
FORMA DE EXECUÇÃO:	DIRETA	PRAZO DE EXECUÇÃO:	04/04/2017
PROCESSOS:	PROCESSO LICITATÓRIO Nº 027/2014 - CONCORRÊNCIA Nº 001/2014 - CONTRATO Nº 033/2014 - 3º TERMO ADITIVO - LOTE IV		
VALOR ESTIMADO INICIALMENTE (R\$):	R\$ -	VALOR CONTRATADO (R\$):	R\$ 368.689,84
VALORES ADITADOS (R\$):	R\$ 95.399,46		
FISCAIS	NOME:	CREA:	CPF:
	NOME:	CREA:	CPF:
	NOME:	CREA:	CPF:
RESPONSÁVEL TÉCNICO	NOME:	CREA:	CPF:

FINANCIAMENTO

LEGISLAÇÃO:	PRT MS Nº 340/2013 - PRT MS Nº 1.380/2013		
BLOCO DE FINANCIAMENTO (PRT Nº 204/GM/MS):	BLOCO DE INVESTIMENTOS NA REDE DE SERVIÇOS DE SAÚDE	PROPOSTA MS Nº	11371082000113010
VALOR DO INCENTIVO FINANCEIRO:	R\$		408.000,00
VALOR DA CONTRAPARTIDA MUNICIPAL:	R\$		-
TOTAL DA OBRA/INVESTIMENTO:	R\$		408.000,00

DADOS BANCÁRIOS

PARCELAS	%	VALOR	DATA DO REPASSE	BANCO	AGÊNCIA	CONTA CORRENTE	TIPO DE REPASSE
1	20	R\$ 81.600,00	03/09/2013	CEF	2778	624.021-1	FEDERAL
2	60	R\$ 244.800,00	29/01/2016	CEF	2778	624.021-1	FEDERAL
3	20						
4	Contrapartida Municipal	R\$ 56.089,30	09/11/2016	CEF	2778	34-0	MUNICIPAL
TOTAL REPASSADO		R\$ 382.489,30					

RELAÇÃO DE PAGAMENTOS

DOCUMENTO AUTORIZAÇÃO		DOCUMENTO PAGAMENTO		NÚMERO BM	VALOR	NOME CREDOR	DOCUMENTO CREDOR
NÚMERO EMPENHO	DATA DE EMISSÃO	NÚMERO DA OP	DATA DA OP				
571/1	01/10/2015	125636	06/10/2015	001/2015	44.218,69	ABL ENGENHARIA COM E REPRESENTAÇÃO LTDA	NF 522
1887/1	18/11/2015	116651	24/11/2015	002/2015	34.682,15	ABL ENGENHARIA COM E REPRESENTAÇÃO LTDA	NF 534
632/1	24/02/2016	136102	25/02/2016	003/2016	102.979,62	ABL ENGENHARIA COM E REPRESENTAÇÃO LTDA	NF 550
632/2	08/04/2016	129402	12/04/2016	004/2016	48.247,94	ABL ENGENHARIA COM E REPRESENTAÇÃO LTDA	NF 570
894/1	27/04/2016	121997	27/04/2016	Reajustes 01 a 04	16.799,37	ABL ENGENHARIA COM E REPRESENTAÇÃO LTDA	NF 584
632/3	09/06/2016	131576	09/06/2016	005/2016	41.849,56	ABL ENGENHARIA COM E REPRESENTAÇÃO LTDA	NF 598
632/4	01/07/2016	155935	01/07/2016	006/2016	37.360,77	ABL ENGENHARIA COM E REPRESENTAÇÃO LTDA	NF 602
1798/1	10/11/2016	130752	11/11/2016	Reajustes 05 a 08	14.756,44	ABL ENGENHARIA COM E REPRESENTAÇÃO LTDA	NF 644
1798/2 E 1800/1	10/11/2016	131957	11/11/2016	008/2016	41.332,86	ABL ENGENHARIA COM E REPRESENTAÇÃO LTDA	NF 642
1795/1; 894/2; 632/5	16/12/2016			007/2016*	81.599,84	ABL ENGENHARIA COM E REPRESENTAÇÃO LTDA	NF 660
TOTAL PAGO					463.827,24		

INFORMAÇÕES ADICIONAIS

TOTAL REPASSADO (A)	APLICAÇÃO FINANCEIRA (B)	TOTAL DA RECEITA (C) = (A+B)	TOTAL DA DESPESA (D)	SALDO (C - D)	% EXECUÇÃO	Saldo Contratual (Valor Contratado - Total Pago)	ATUALIZADO EM
R\$ 382.489,30	4.987,58	R\$ 387.476,88	R\$ 463.827,24	-R\$ 76.350,36	99,94%	R\$ 262,06	05/01/2017

OBSERVAÇÕES:

* O BM nº 007/2016, ficou em Restos a pagar em 2016, aguardando recebimento da última parcela pelo FNS para pagamento.

FICHA DE REGISTRO E ACOMPANHAMENTO DE OBRAS E SERVIÇOS DE ENGENHARIA

UNIDADE GESTORA:	SECRETARIA MUNICIPAL DE SAÚDE DE CARUARU		EXERCÍCIO:	2013/2014/2015	
UNIDADE ORÇAMENTÁRIA:	FUNDO MUNICIPAL DE SAÚDE DE CARUARU				
TÍTULO DA OBRA/SERVIÇO:	REQUALIFICAÇÃO DAS UNIDADES BÁSICAS - CONTRUÇÃO UBS AGAMENON MAGALHÃES				
LOCALIZAÇÃO:				DIMENSÕES:	
FONTE DOS RECURSOS:	TRANSFERÊNCIAS DO SUS E IMPOSTOS MUNICIPAIS			DATA INÍCIO:	
FORMA DE EXECUÇÃO:	DIRETA			PRAZO DE EXECUÇÃO:	04/04/2017
PROCESSOS:	PROCESSO LICITATÓRIO Nº 027/2014 - CONCORRÊNCIA Nº 001/2014 - CONTRATO Nº 033/2014 - 2º TERMO ADITIVO- LOTE II				
VALOR ESTIMADO INICIALMENTE (R\$):	R\$ -		VALOR CONTRATADO (R\$):	R\$ 399.237,69	
VALORES ADITADOS (R\$):	R\$ 106.189,04				
FISCAIS	NOME:		CREA:		CPF:
	NOME:		CREA:		CPF:
	NOME:		CREA:		CPF:
RESPONSÁVEL TÉCNICO	NOME:		CREA:		CPF:

FINANCIAMENTO

LEGISLAÇÃO:	PRT MS Nº 340/2013 - PRT MS Nº 1.380/2013				
BLOCO DE FINANCIAMENTO (PRT Nº 204/GM/MS):	BLOCO DE INVESTIMENTOS NA REDE DE SERVIÇOS DE SAÚDE	PROPOSTA MS Nº	11371082000113013		
VALOR DO INCENTIVO FINANCEIRO:	R\$				408.000,00
VALOR DA CONTRAPARTIDA MUNICIPAL:	R\$				-
TOTAL DA OBRA/INVESTIMENTO:	R\$				408.000,00

DADOS BANCÁRIOS

PARCELAS	%	VALOR	DATA DO REPASSE	BANCO	AGÊNCIA	CONTA CORRENTE	TIPO DE REPASSE
1	20	R\$ 81.600,00	03/09/2013	CEF	2778	624.024-6	FEDERAL
2	60	R\$ 244.800,00	16/06/2015	CEF	2778	624.024-6	FEDERAL
3	20	R\$ 81.600,00	04/10/2016	CEF	2778	624.024-6	FEDERAL
4	Contrapartida Tes.	R\$ 97.351,79	20/08; 16/10/2015 e 09/11/2016	CEF	2778	34-0	MUNICIPAL
TOTAL REPASSADO		R\$ 505.351,79					

RELAÇÃO DE PAGAMENTOS

DOCUMENTO AUTORIZAÇÃO		DOCUMENTO PAGAMENTO		NÚMERO BM	VALOR	NOME CREDOR	DOCUMENTO CREDOR
NÚMERO EMPENHO	DATA DE EMISSÃO	NÚMERO DA OP	DATA DA OP				
1890/1	05/11/2014	112042	10/11/2014	001/2014	39.196,48	ABL ENGENHARIA COM E REPRESENTAÇÃO LTDA	NF 441
1890/2	16/12/2014	122715	17/12/2014	002/2014	40.585,63	ABL ENGENHARIA COM E REPRESENTAÇÃO LTDA	NF453
570/1	04/03/2015	102826	11/03/2015	003/2015	77.196,68	ABL ENGENHARIA COM E REPRESENTAÇÃO LTDA	NF 470
1112/1	08/05/2015	144800	08/05/2015	004/2015	60.128,59	ABL ENGENHARIA COM E REPRESENTAÇÃO LTDA	NF 486
1112/2	24/07/2015	129172	27/07/2015	005/2015	108.853,59	ABL ENGENHARIA COM E REPRESENTAÇÃO LTDA	NF493
1467/1	21/08/2015	142066	21/08/2015	006/2015	76.277,54	ABL ENGENHARIA COM E REPRESENTAÇÃO LTDA	NF 505
1467/2	21/10/2015	108052	22/10/2015	007/2015	14.103,48	ABL ENGENHARIA COM E REPRESENTAÇÃO LTDA	NF 527
630/1	19/04/2016	141397	20/04/2016	008/2016	72.653,25	ABL ENGENHARIA COM E REPRESENTAÇÃO LTDA	NF 578
893/1	10/11/2016	133531	11/11/2016	Reajustes 07 a 09	6.970,77	ABL ENGENHARIA COM E REPRESENTAÇÃO LTDA	NF 620
TOTAL PAGO					495.966,01		

INFORMAÇÕES ADICIONAIS

TOTAL REPASSADO (A)	APLICAÇÃO FINANCEIRA (B)	TOTAL DA RECEITA (C) = (A+B)	TOTAL DA DESPESA (D)	SALDO (C - D)	% EXECUÇÃO	Saldo Contratual (Valor Contratado - Total Pago)	ATUALIZADO EM
R\$ 505.351,79	6.686,40	R\$ 512.038,19	R\$ 495.966,01	R\$ 16.072,18	98,13%	R\$ 9.460,72	05/01/2017

OBSERVAÇÕES:	

FICHA DE REGISTRO E ACOMPANHAMENTO DE OBRAS E SERVIÇOS DE ENGENHARIA

UNIDADE GESTORA:	SECRETARIA MUNICIPAL DE SAÚDE DE CARUARU	EXERCÍCIO:	2013/2014
UNIDADE ORÇAMENTÁRIA:	FUNDO MUNICIPAL DE SAÚDE DE CARUARU		
TÍTULO DA OBRA/SERVIÇO:	REQUALIFICAÇÃO DAS UNIDADES BÁSICAS - CONTRUÇÃO UBS JARDIM PANORAMA II		
LOCALIZAÇÃO:		DIMENSÕES:	
FONTE DOS RECURSOS:	TRANSFERÊNCIAS DO SUS E IMPOSTOS MUNICIPAIS	DATA INÍCIO:	
FORMA DE EXECUÇÃO:	DIRETA	PRAZO DE EXECUÇÃO:	26/08/2015
PROCESSOS:	PROCESSO LICITATÓRIO Nº 027/2014 - CONCORRÊNCIA Nº 001/2014 - CONTRATO Nº 032/2014		
VALOR ESTIMADO INICIALMENTE (R\$):	R\$ -	VALOR CONTRATADO (R\$):	R\$ 360.500,00
VALORES ADITADOS (R\$):	R\$ -		
FISCAIS	NOME:	CREA:	CPF:
	NOME:	CREA:	CPF:
	NOME:	CREA:	CPF:
RESPONSÁVEL TÉCNICO	NOME:	CREA:	CPF:

FINANCIAMENTO

LEGISLAÇÃO:	PRT MS Nº 340/2013 - PRT MS Nº 1.380/2013		
BLOCO DE FINANCIAMENTO (PRT Nº 204/GM/MS):	BLOCO DE INVESTIMENTOS NA REDE DE SERVIÇOS DE SAÚDE	PROPOSTA MS Nº	11371082000113012
VALOR DO INCENTIVO FINANCEIRO:	R\$		408.000,00
VALOR DA CONTRAPARTIDA MUNICIPAL:	R\$		-
TOTAL DA OBRA/INVESTIMENTO:	R\$		408.000,00

DADOS BANCÁRIOS

PARCELAS	%	VALOR	DATA DO REPASSE	BANCO	AGÊNCIA	CONTA CORRENTE	TIPO DE REPASSE
1	20	R\$ 81.600,00	03/09/2013	CEF	2778	624.023-8	FEDERAL
2	60	R\$ 244.800,00	28/09/2015	CEF	2778	624.023-8	FEDERAL
3	20						
4	*						
TOTAL REPASSADO		R\$ 326.400,00					

FICHA DE REGISTRO E ACOMPANHAMENTO DE OBRAS E SERVIÇOS DE ENGENHARIA

UNIDADE GESTORA:	SECRETARIA MUNICIPAL DE SAÚDE DE CARUARU		EXERCÍCIO:	2013/2014
UNIDADE ORÇAMENTÁRIA:	FUNDO MUNICIPAL DE SAÚDE DE CARUARU			
TÍTULO DA OBRA/SERVIÇO:	REQUALIFICAÇÃO DAS UNIDADES BÁSICAS - CONTRUÇÃO UBS JARDIM PANORAMA II			
LOCALIZAÇÃO:		DIMENSÕES:		
FONTE DOS RECURSOS:	TRANSFERÊNCIAS DO SUS E IMPOSTOS MUNICIPAIS		DATA INÍCIO:	
FORMA DE EXECUÇÃO:	DIRETA		PRAZO DE EXECUÇÃO:	28/10/2016
PROCESSOS:	PROCESSO LICITATÓRIO Nº 027/2014 - CONCORRÊNCIA Nº 001/2014 - CONTRATO Nº 031/2014 - 1º TERMO ADITIVO - LOTE I			
VALOR ESTIMADO INICIALMENTE (R\$):	R\$	-	VALOR CONTRATADO (R\$):	R\$ 361.202,94
VALORES ADITADOS (R\$):	R\$ 58.093,75			
FISCAIS	NOME:		CREA:	
	NOME:		CREA:	
	NOME:		CREA:	
RESPONSÁVEL TÉCNICO	NOME:		CREA:	

FINANCIAMENTO

LEGISLAÇÃO:	PRT MS Nº 340/2013 - PRT MS Nº 1.380/2013			
BLOCO DE FINANCIAMENTO (PRT Nº 204/GM/MS):	BLOCO DE INVESTIMENTOS NA REDE DE SERVIÇOS DE SAÚDE	PROPOSTA MS Nº	11371082000113012	
VALOR DO INCENTIVO FINANCEIRO:	R\$			408.000,00
VALOR DA CONTRAPARTIDA MUNICIPAL:	R\$			-
TOTAL DA OBRA/INVESTIMENTO:	R\$			408.000,00

DADOS BANCÁRIOS

PARCELAS	%	VALOR	DATA DO REPASSE	BANCO	AGÊNCIA	CONTA CORRENTE	TIPO DE REPASSE
1	20	R\$ 81.600,00	03/09/2013	CEF	2778	624.023-8	FEDERAL
2	60	R\$ 244.800,00	28/09/2015	CEF	2778	624.023-8	FEDERAL
3	20						
4	Contrapartida Tes.	R\$ 11.296,69	09/11/2016 E 29/12/2016	CEF	2778	34-0	MUNICIPAL
TOTAL REPASSADO		R\$ 337.696,69					

RELAÇÃO DE PAGAMENTOS

DOCUMENTO AUTORIZAÇÃO		DOCUMENTO PAGAMENTO		NÚMERO BM	VALOR	NOME CREDOR	DOCUMENTO CREDOR
NÚMERO EMPENHO	DATA DE EMISSÃO	NÚMERO DA OP	DATA DA OP				
1845/1	30/12/2015	130469	30/12/2015	001/2015	100.364,36	ABL ENGENHARIA LTDA	NF 540
633/1	03/03/2016	122616	03/03/2016	002/2016	74.892,84	ABL ENGENHARIA LTDA	NF 559
633/2	08/04/2016	128043	12/04/2016	003/2016	50.567,98	ABL ENGENHARIA LTDA	NF 571
895/1	27/04/2016	121513	27/04/2016	Reajustes 01 a 003	16.485,24	ABL ENGENHARIA LTDA	NF 583
1175/1	01/07/2016	154938	01/07/2016	004/2016	10.788,90	ABL ENGENHARIA LTDA	NF 601
1175/2	11/10/2016	866606	11/10/2016	005/2016	72.715,97	ABL ENGENHARIA LTDA	NF 633
895/2	14/10/2016	137364	18/10/2016	Reajustes 04 e 05	6.095,86	ABL ENGENHARIA LTDA	NF 635
1804/1	10/11/2016	132800	11/11/2016	Reajuste 06	5.945,15	ABL ENGENHARIA LTDA	NF 643
1805/1 ; 1804/2	21/12/2016	134532	29/12/2016	006/2016	5.351,54	ABL ENGENHARIA LTDA	NF 661
1803/1; 1175/3; 895/3	21/12/2016			007/2016*	76.088,85	ABL ENGENHARIA LTDA	NF 662
TOTAL PAGO					419.296,69		

INFORMAÇÕES ADICIONAIS

TOTAL REPASSADO (A)	APLICAÇÃO FINANCEIRA (B)	TOTAL DA RECEITA (C) = (A+B)	TOTAL DA DESPESA (D)	SALDO (C - D)	% EXECUÇÃO	Saldo Contratual (Valor Contratado - Total Pago)	ATUALIZADO EM
R\$ 337.696,69	22826,41	R\$ 360.523,10	R\$ 419.296,69	-R\$ 58.773,59	100,00%	R\$ -	05/01/2017

OBSERVAÇÕES:

* O BM nº 007/2016, ficou em Restos a pagar em 2016, aguardando recebimento da última parcela pelo FNS para pagamento.

FICHA DE REGISTRO E ACOMPANHAMENTO DE OBRAS E SERVIÇOS DE ENGENHARIA

UNIDADE GESTORA:	SECRETARIA MUNICIPAL DE SAÚDE DE CARUARU	EXERCÍCIO:	2013
UNIDADE ORÇAMENTÁRIA:	FUNDO MUNICIPAL DE SAÚDE DE CARUARU		
TÍTULO DA OBRA/SERVIÇO:	CONSTRUÇÃO DA ACADEMIA DA SAÚDE - JOSÉ CARLOS DE OLIVEIRA		
LOCALIZAÇÃO:		DIMENSÕES:	
FONTE DOS RECURSOS:	TRANSFERÊNCIAS DO SUS E IMPOSTOS MUNICIPAIS	DATA INÍCIO:	
FORMA DE EXECUÇÃO:	DIRETA	PRAZO DE EXECUÇÃO:	09/08/2014
PROCESSOS:	PROCESSO LICITATÓRIO Nº 022/2013 - TOMADA DE PREÇO Nº 003/2013 - CONTRATO Nº 008/2013 E 2º TERMO ADITIVO		
VALOR ESTIMADO INICIALMENTE (R\$):		VALOR CONTRATADO (R\$):	R\$ 159.623,72
VALORES ADITADOS (R\$):	R\$		37.311,29
FISCAIS	NOME:	CREA:	CPF:
	NOME:	CREA:	CPF:
	NOME:	CREA:	CPF:
RESPONSÁVEL TÉCNICO	NOME:	CREA:	CPF:

FINANCIAMENTO

LEGISLAÇÃO:	PRT GM/MS Nº 204/2007 E PRT GM/MS Nº 837/2009		
BLOCO DE FINANCIAMENTO (PRT Nº 204/GM/MS):	BLOCO DE INVESTIMENTOS NA REDE DE SERVIÇOS DE SAÚDE	PROPOSTA MS Nº	11371082000111003
VALOR DO INCENTIVO FINANCEIRO:	R\$		180.000,00
VALOR DA CONTRAPARTIDA MUNICIPAL:	R\$		-
TOTAL DA OBRA/INVESTIMENTO:	R\$		180.000,00

DADOS BANCÁRIOS

PARCELAS	%	VALOR	DATA DO REPASSE	BANCO	AGÊNCIA	CONTA CORRENTE	TIPO DE REPASSE
1	20	R\$ 36.000,00	05/03/2012	CEF	2778	624.007-6	FEDERAL
2	60	R\$ 108.000,00	03/01/2014	CEF	2778	624.007-6	FEDERAL
3	20	R\$ 36.000,00	05/01/2015	CEF	2778	624.007-6	FEDERAL
4	Contrapartida Tesouro	R\$ 37.311,29	03/07/2014	CEF	2778	34-0	MUNICIPAL
TOTAL REPASSADO		R\$ 217.311,29					

FICHA DE REGISTRO E ACOMPANHAMENTO DE OBRAS E SERVIÇOS DE ENGENHARIA

UNIDADE GESTORA:	SECRETARIA MUNICIPAL DE SAÚDE DE CARUARU			EXERCÍCIO:	2013
UNIDADE ORÇAMENTÁRIA:	FUNDO MUNICIPAL DE SAÚDE DE CARUARU				
TÍTULO DA OBRA/SERVIÇO:	CONSTRUÇÃO DA ACADEMIA DA SAÚDE - VASSOURAL				
LOCALIZAÇÃO:		DIMENSÕES:			
FONTE DOS RECURSOS:	TRANSFERÊNCIAS DO SUS E IMPOSTOS MUNICIPAIS			DATA INÍCIO:	
FORMA DE EXECUÇÃO:	DIRETA			PRAZO DE EXECUÇÃO:	09/08/2014
PROCESSOS:	PROCESSO LICITATÓRIO Nº 022/2013 - TOMADA DE PREÇO Nº 003/2013 - CONTRATO Nº 008/2013 E 2º TERMO ADITIVO				
VALOR ESTIMADO INICIALMENTE (R\$):		VALOR CONTRATADO (R\$):	R\$	159.623,72	
VALORES ADITADOS (R\$):	R\$			37.216,78	
FISCAIS	NOME:	CREA:	CPF:		
	NOME:	CREA:	CPF:		
	NOME:	CREA:	CPF:		
RESPONSÁVEL TÉCNICO	NOME:	CREA:	CPF:		

FINANCIAMENTO

LEGISLAÇÃO:	PRT GM/MS Nº 204/2007 E PRT GM/MS Nº 837/2009				
BLOCO DE FINANCIAMENTO (PRT Nº 204/GM/MS):	BLOCO DE INVESTIMENTOS NA REDE DE SERVIÇOS DE SAÚDE	PROPOSTA MS Nº	11371082000111008		
VALOR DO INCENTIVO FINANCEIRO:	R\$				180.000,00
VALOR DA CONTRAPARTIDA MUNICIPAL:	R\$				-
TOTAL DA OBRA/INVESTIMENTO:	R\$				180.000,00

DADOS BANCÁRIOS

PARCELAS	%	VALOR	DATA DO REPASSE	BANCO	AGÊNCIA	CONTA CORRENTE	TIPO DE REPASSE
1	20	R\$ 36.000,00	10/12/2012	CEF	2778	624.016-5	FEDERAL
2	60	R\$ 108.000,00	03/01/2014	CEF	2778	624.016-5	FEDERAL
3	20	R\$ 36.000,00	07/11/2014	CEF	2778	624.016-5	FEDERAL
4	Contrapartida Tesouro	R\$ 37.216,78	03/07/2014	CEF	2778	34-0	MUNICIPAL
TOTAL REPASSADO		R\$ 217.216,78					

FICHA DE REGISTRO E ACOMPANHAMENTO DE OBRAS E SERVIÇOS DE ENGENHARIA

UNIDADE GESTORA:	SECRETARIA MUNICIPAL DE SAÚDE DE CARUARU	EXERCÍCIO:	2010 a 2016
UNIDADE ORÇAMENTÁRIA:	FUNDO MUNICIPAL DE SAÚDE DE CARUARU		
TÍTULO DA OBRA/SERVIÇO:	CONSTRUÇÃO DE UNIDADE DE PRONTO ATENDIMENTO - UPA 24 HORAS (RENDEIRAS)		
LOCALIZAÇÃO:	BAIRRO RENDEIRAS	DIMENSÕES:	
FONTE DOS RECURSOS:	TRANSFERÊNCIAS DO SUS E IMPOSTOS MUNICIPAIS	DATA INÍCIO:	18/08/2014
FORMA DE EXECUÇÃO:	DIRETA	PRAZO DE EXECUÇÃO:	15/11/2015
PROCESSOS:	PROCESSO LICITATÓRIO Nº 001/2012 - CONCORRÊNCIA PÚBLICA Nº 001/2012 - CONTRATO Nº 004/2012 E ADITIVOS - 7º TERMO E 9º, 10, 11º - 3º termo de Apostilamento(2015)		
VALOR ESTIMADO INICIALMENTE (R\$) -(I):	R\$	2.960.580,86	VALOR CONTRATADO (R\$): R\$ 1.500.000,00
VALORES ADITADOS (R\$) - (II): Contrapartida	R\$		2.675.888,69
FISCAIS	NOME:	CREA:	Total Contratado Construção /Obra: (III= I+II) R\$ 4.175.888,69
	NOME:	CREA:	CPF:
	NOME:	CREA:	CPF:
RESPONSÁVEL TÉCNICO	NOME:	CREA:	CPF:

FINANCIAMENTO

LEGISLAÇÃO:	PRT MS Nº 1020/2009 - PRT MS Nº 2911/2010		
BLOCO DE FINANCIAMENTO (PRT Nº 204/GM/MS):	BLOCO DE INVESTIMENTOS NA REDE DE SERVIÇOS DE SAÚDE	PROPOSTA MS Nº	11371082000110010
VALOR DO INCENTIVO FINANCEIRO:	R\$		2.000.000,00
VALOR DA CONTRAPARTIDA MUNICIPAL:	R\$		2.468.963,62
TOTAL DA OBRA/INVESTIMENTO:(incluso equipamento)	R\$		4.468.963,62

DADOS BANCÁRIOS

PARCELAS	%	VALOR	DATA DO REPASSE	BANCO	AGÊNCIA	CONTA CORRENTE	TIPO DE REPASSE
1	10	R\$ 200.000,00	12/11/2010	BRASIL	0159-7	53.991-0	FEDERAL
2	65	R\$ 1.300.000,00	01/11/2012	BRASIL	0159-7	53.991-0	FEDERAL
3	25	R\$ 500.000,00	28/07/2016	BRASIL	0159-7	53.991-0	FEDERAL
4	Contrapartida	R\$ 2.605.313,98	12/12/2013, 27/02, 14/04/2014, 14/08/2014, 04/09, 30/09, 19/11, 20/02/2015, 20/04, 12/06, 10/07, 01/10/2015 e 04/02/2016	BRASIL	0159-7/2778	53.990-2 / 34-0	MUNICIPAL
TOTAL REPASSADO		R\$ 4.605.313,98					

RELAÇÃO DE PAGAMENTOS

DOCUMENTO AUTORIZAÇÃO		DOCUMENTO PAGAMENTO		NÚMERO BM	VALOR	NOME CREDOR	DOCUMENTO CREDOR
NÚMERO EMPENHO	DATA DE EMISSÃO	NÚMERO DA OP	DATA DA OP				
2389/02	30/10/2012	OF. 226/2012	08/11/2012	001/2012	120.571,59	TIMES ENGENHARIA LTDA	NF 257
2389/06	26/12/2012	OF. 354/2012	27/12/2012	002/2012	42.035,24	TIMES ENGENHARIA LTDA	NF 277
2389/07	26/12/2012	OF. 354/2012	27/12/2012	003/2012	36.061,04	TIMES ENGENHARIA LTDA	NF278
2389/08	26/12/2012	OF 354/2012	27/12/2012	004/2012	39.383,87	TIMES ENGENHARIA LTDA	NF 279
64/03	12/03/2013	OF .132/2013	14/03/2013	005/2013	81.610,20	TIMES ENGENHARIA LTDA	NF 299
64/04	12/03/2013	OF .132/2013	14/03/2013	006/2013	16.165,83	TIMES ENGENHARIA LTDA	NF 300
64/05	03/04/2013	OF. 158/2013	03/04/2013	007/2013	66.180,63	TIMES ENGENHARIA LTDA	NF 311
64/07	09/05/2013	OF. 205/2013	13/05/2013	008/2013	48.614,99	TIMES ENGENHARIA LTDA	NF 321
64/09	30/07/2013	OF. 304/2013	31/07/2013	009/2013	252.876,56	TIMES ENGENHARIA LTDA	NF 344
64/11	13/09/2013	5006/2013	19/09/2013	010/2013	331.600,85	TIMES ENGENHARIA LTDA	NF 350
64/14	07/11/2013	0007/2013	08/11/2013	011/2013	233.051,60	TIMES ENGENHARIA LTDA	NF 362
64/15	28/11/2013	2013	13/12/2013	012/2013	564.938,21	TIMES ENGENHARIA LTDA	NF 369
750/1	28/02/2014	134653	28/02/2014	013/2014	337.462,74	TIMES ENGENHARIA LTDA	NF 389
750/2	07/04/2014	116271	15/04/2014	014/2014	116.133,15	TIMES ENGENHARIA LTDA	NF 402
750/4	15/08/2014	127365	18/08/2014	015/2014	119.649,30	TIMES ENGENHARIA LTDA	NF 413
750/5	04/09/2014	128898	09/09/2014	016/2014	198.912,92	TIMES ENGENHARIA LTDA	NF 449
750/6	01/10/2014	121600	02/10/2014	017/2014	209.013,76	TIMES ENGENHARIA LTDA	NF 456
750/7	05/11/2014	136122	19/11/2014	018/2014	171.963,87	TIMES ENGENHARIA LTDA	NF 472
560/1	28/01/2015	-	20/02/2015	019/2014	131.996,88	TIMES ENGENHARIA LTDA	NF 486
560/3	01/04/2015	130233	23/04/2015	020/2015	140.795,69	TIMES ENGENHARIA LTDA	NF 499
963/1	20/04/2015	130472	23/04/2015	021/2015	319.089,07	TIMES ENGENHARIA LTDA	NF 527
1289/1	15/06/2015	115217	16/06/2015	09 ao 14/2015	132.957,83	TIMES ENGENHARIA LTDA	NF 434
1289/2	15/06/2015	114999	16/06/2015	15/2015	9.574,91	TIMES ENGENHARIA LTDA	NF 435
963/2	16/06/2015	145748	10/07/2015	022/2015	158.476,19	TIMES ENGENHARIA LTDA	NF 537
963/3	15/10/2015	136790	15/10/2015	023/2015	31.060,34	TIMES ENGENHARIA LTDA	NF 593
1818/1	27/10/2015	118399	05/02/2016	22/2015	25.061,26	TIMES ENGENHARIA LTDA	NF 539
1859/1	15/12/2015	118399	05/02/2016	16/2015	15.917,96	TIMES ENGENHARIA LTDA	NF 571
1859/2	15/12/2015	118399	05/02/2016	17/2015	33.053,22	TIMES ENGENHARIA LTDA	NF 572
1859/3	15/12/2015	118399	05/02/2016	18/2015	27.194,19	TIMES ENGENHARIA LTDA	NF 573
1859/4	15/12/2015	118399	05/02/2016	19/2015	20.873,85	TIMES ENGENHARIA LTDA	NF 574
1859/5	15/12/2015	118399	05/02/2016	20/2015	22.265,28	TIMES ENGENHARIA LTDA	NF 575
1859/6	15/12/2015	118399	05/02/2016	21/2015	50.460,42	TIMES ENGENHARIA LTDA	NF 576
TOTAL PAGO					4.105.003,44		

INFORMAÇÕES ADICIONAIS

TOTAL REPASSADO (A)	APLICAÇÃO FINANCEIRA (B)	TOTAL DA RECEITA (C) = (A+B)	TOTAL DA DESPESA (D)	SALDO FINANCEIRO (C - D)	% EXECUÇÃO	Saldo Contratual Construção (Valor Contratado - Total Pago)	ATUALIZADO EM
R\$ 4.605.313,98	12234,99	R\$ 4.617.548,97	R\$ 4.105.003,44	R\$ 512.545,53	98,30%	R\$ 70.885,25	05/01/2017

OBSERVAÇÕES:

As medições em destaque referem-se a reajuste/realinhamento de medições já executadas.
 O montante de R\$ 500.000,00, referente a 3ª parcela, foi custeado as Aquisições de Equipamentos e Permanentes para a unidade, demonstrado em Planilha Sequencial (anexo).

FICHA DE REGISTRO E ACOMPANHAMENTO DE OBRAS E SERVIÇOS DE ENGENHARIA

UNIDADE GESTORA:	SECRETARIA MUNICIPAL DE SAÚDE DE CARUARU	EXERCÍCIO:	2016
UNIDADE ORÇAMENTÁRIA:	FUNDO MUNICIPAL DE SAÚDE DE CARUARU		
TÍTULO DA OBRA/SERVIÇO:	CONSTRUÇÃO DE UNIDADE DE PRONTO ATENDIMENTO - UPA 24 HORAS (RENDEIRAS) - EQUIPAMENTOS		
LOCALIZAÇÃO:	BAIRRO RENDEIRAS	DIMENSÕES:	
FONTE DOS RECURSOS:	TRANSFERÊNCIAS DO SUS E IMPOSTOS MUNICIPAIS	DATA INÍCIO:	
FORMA DE EXECUÇÃO:	DIRETA	PRAZO DE EXECUÇÃO:	
PROCESSOS:			
VALOR ESTIMADO INICIALMENTE (R\$) -(I):		VALOR CONTRATADO (R\$):	R\$ 500.000,00
VALORES ADITADOS (R\$) - (II): Contrapartida			
FISCAIS	NOME:	CREA:	Total Contratado Construção /Obra: (III= I+II) R\$ 500.000,00
	NOME:	CREA:	CPF:
	NOME:	CREA:	CPF:
RESPONSÁVEL TÉCNICO	NOME:	CREA:	CPF:

FINANCIAMENTO

LEGISLAÇÃO:	PRT MS Nº 1020/2009 - PRT MS Nº 2911/2010		
BLOCO DE FINANCIAMENTO (PRT Nº 204/GM/MS):	BLOCO DE INVESTIMENTOS NA REDE DE SERVIÇOS DE SAÚDE	PROPOSTA MS Nº	11371082000110010
VALOR DO INCENTIVO FINANCEIRO:	R\$		500.000,00
VALOR DA CONTRAPARTIDA MUNICIPAL:			
TOTAL DA OBRA/INVESTIMENTO:(incluso equipamento)	R\$		500.000,00

DADOS BANCÁRIOS

PARCELAS	%	VALOR	DATA DO REPASSE	BANCO	AGÊNCIA	CONTA CORRENTE	TIPO DE REPASSE
1	10						
2	65						
3	25	R\$ 500.000,00	28/07/2016	BRASIL	0159-7	53.991-0	FEDERAL
4							
TOTAL REPASSADO		R\$ 500.000,00					

RELAÇÃO DE PAGAMENTOS

DOCUMENTO AUTORIZAÇÃO		DOCUMENTO PAGAMENTO		ITEM	VALOR	NOME CREDOR	DOCUMENTO CREDOR
NÚMERO EMPENHO	DATA DE EMISSÃO	NÚMERO DA OP/SEQ.	DATA DA OP				
1424/1	05/09/2016	324433	23/09/2016	Equip. Hospitalar	41.000,00	INSTRAMED IND. MEDICO HOSP. LTDA ME	NF 20877
1424/2	05/09/2016	324434	23/09/2016	Equip. Hospitalar	5.400,00	INSTRAMED IND. MEDICO HOSP. LTDA ME	NF 20878
1506/1	25/08/2016	324435	23/09/2016	Equip. Hospitalar	74.700,00	LEISTUNG EQUIPAMENTOS LTDA	NF 10650
1327/7	27/09/2016	324610	28/09/2016	Mobiliário	3.580,00	G.R. IND. COM DE MÓVEIS E INF. LTDA	NF 605
1327/5	27/09/2016	324611	28/09/2016	Mobiliário	2.555,00	G.R. IND. COM DE MÓVEIS E INF. LTDA	NF 593
1327/8	27/09/2016	324612	28/09/2016	Mobiliário	1.221,77	G.R. IND. COM DE MÓVEIS E INF. LTDA	NF 607
1670/1	21/09/2016	325060	04/10/2016	Mobiliário	5.318,00	FERRUDD COMERCIAL LTDA	NF 585
1628/1	16/09/2016	325061	04/10/2016	Ar condicionado	5.925,00	REDE DE NEGÓCIOS EM TECNOLOGIA LTDA ME	NF 1682
1628/2	16/09/2016	325062	04/10/2016	Ar condicionado	3.555,00	REDE DE NEGÓCIOS EM TECNOLOGIA LTDA ME	NF 1683
1628/3	16/09/2016	325063	04/10/2016	Ar condicionado	5.925,00	REDE DE NEGÓCIOS EM TECNOLOGIA LTDA ME	NF 1687
1536/1	14/09/2016	325064	04/10/2016	Equip. Inst. Hosp.	7.880,88	MEDICAL MERCANTIL DE APARELHAGEM MEDICA LTDA	NF 422901
1536/2	27/09/2016	325065	04/10/2016	Equip. Inst. Hosp.	2.561,80	MEDICAL MERCANTIL DE APARELHAGEM MEDICA LTDA	NF 423314
1429/5	22/09/2016	325066	04/10/2016	Equip. Hospitalar	1.159,00	MT COMERCIAL MEDICA LTDA	NF 2304
1696/1	27/09/2016	325067	04/10/2016	Equip. Hospitalar	50.906,20	RACHEL DE SÁ BARRETO CALLOU	NF 3291
1431/1	27/09/2016	325068	04/10/2016	Equip. Hospitalar	3.570,00	RACHEL DE SÁ BARRETO CALLOU	NF 3292
1327/14	29/09/2016	325069	04/10/2016	Mobiliário	1.460,00	G.R. IND. COM DE MÓVEIS E INF. LTDA	NF 610
1429/3	21/09/2016	325799	11/10/2016	Equip. Hospitalar	6.520,00	MT COMERCIAL MEDICA LTDA	NF 2297
1429/1	16/09/2016	325800	11/10/2016	Equip. Hospitalar	330,60	MT COMERCIAL MEDICA LTDA	NF 2288
1429/7	27/09/2016	325801	11/10/2016	Equip. Hospitalar	3.104,00	MT COMERCIAL MEDICA LTDA	NF 2315
1687/1	22/09/2016	325870	11/10/2016	Eq. Copa e Cozinha	2.807,00	A.G.S. REFRIGERAÇÃO COMERCIAL LTDA	NF 9559
1420/1	22/09/2016	326042	18/10/2016	Equip. Hospitalar	4.030,00	FRAGA PROD. MED. HOSP. LTDA ME	NF 4379
1318/1	03/10/2016	326043	18/10/2016	Mobiliário	11.376,00	ESCRITÓRIO E ARTE E IND. E COM. LTDA ME	NF 651
1315/1	06/10/2016	326045	18/10/2016	Mobiliário	430,54	BETA SOLUTION COMÉRCIO ELETRO ELET. LTDA ME	NF 2369
1315/3	06/10/2016	326047	18/10/2016	Mobiliário	820,00	BETA SOLUTION COMÉRCIO ELETRO ELET. LTDA ME	NF 2320
1776/1	17/10/2016	327120	27/10/2016	Equip. Hospitalar	14.325,00	SAFE - SUPORTE A VIDA E COM. INTERNACIONAL	NF 12549
1431/2	13/10/2016	327123	27/10/2016	Equip. Hospitalar	4.400,00	RACHEL DE SÁ BARRETO CALLOU	NF 3301
1736/6	28/10/2016	330482	13/12/2016	Mobiliário	1.950,00	G.R. IND. COM DE MÓVEIS E INF. LTDA	NF 639
1914/1	17/11/2016	330475	14/12/2016	Mobiliário	3.365,81	E S DA ROCHA PASCHOAL - ME	NF 002
1329/1	31/08/2016	0	29/12/2016	Mobiliário	2.660,00	MADEIRAÇO IND. E COM. DE MÓVEIS ELRELI -ME	NF 198
1584/1	20/12/2016	0	29/12/2016	Ar condicionado	6.940,00	FERRUDD COMERCIAL LTDA	NF 618
1584/2	20/12/2016	0	29/12/2016	Ar condicionado	4.968,00	FERRUDD COMERCIAL LTDA	NF 619

1736/8	11/11/2016	0	29/12/2016	Mobiliário	5.575,00	G.R. IND. COM DE MÓVEIS E INF. LTDA	NF 661
1327/4	30/08/2016	0	29/12/2016	Mobiliário	1.078,00	G.R. IND. COM DE MÓVEIS E INF. LTDA	NF 582
1327/3	30/08/2016	0	29/12/2016	Mobiliário	748,00	G.R. IND. COM DE MÓVEIS E INF. LTDA	NF 581
1736/1	29/09/2016	0	29/12/2016	Mobiliário	1.000,00	G.R. IND. COM DE MÓVEIS E INF. LTDA	NF 606
1327/1	12/08/2016	0	29/12/2016	Mobiliário	2.952,00	G.R. IND. COM DE MÓVEIS E INF. LTDA	NF 566
1736/7	17/11/2016	0	29/12/2016	Mobiliário	1.390,00	G.R. IND. COM DE MÓVEIS E INF. LTDA	NF 663/664/665
1490/1	24/08/2016	0	29/12/2016	Mobiliário	2.178,00	GLOBAL SOLUÇÕES EMPRESARIAIS EIRELI-EPP	NF 192
1324/1	25/08/2016	0	29/12/2016	Mobiliário	6.591,00	GLOBAL SOLUÇÕES EMPRESARIAIS EIRELI-EPP	NF 190
1660	13/09/2016	0	29/12/2016	Equip. Hospitalar	8.829,00	MEDICAL MERCANTIL DE APARELHAGEM MEDICA LTDA	NF's 422905; 422992, 423852
1429/9	07/10/2016	0	29/12/2016	Equip. Hospitalar	3.208,00	MT COMERCIAL MEDICA LTDA	NF 2341
1670/3	28/09/2016	0	29/12/2016	Mobiliário	7.456,00	FERRUDD COMERCIAL LTDA	NF 590
1783/1	01/11/2016	0	29/12/2016	Mobiliário	2.700,00	ESCRITÓRIO E ARTE E IND. E COM. LTDA ME	NF 675
1315/5	17/10/2016	00/01/1900	29/12/2016	Mobiliário	1.740,00	BETA SOLUTION COMÉRCIO ELETRO ELET. LTDA ME	NF 2316
TOTAL PAGO					330.189,60		

INFORMAÇÕES ADICIONAIS

TOTAL REPASSADO (A)	APLICAÇÃO FINANCEIRA (B)	TOTAL DA RECEITA (C) = (A+B)	TOTAL DA DESPESA (D)	SALDO FINANCEIRO (C - D)	% EXECUÇÃO	Saldo Contratual Construção (Valor Contratado - Total Pago)	ATUALIZADO EM
R\$ 500.000,00	0	R\$ 500.000,00	R\$ 330.189,60	R\$ 169.810,40	66,04%	R\$ 169.810,40	29/12/2016

OBSERVAÇÕES:

FICHA DE REGISTRO E ACOMPANHAMENTO DE OBRAS E SERVIÇOS DE ENGENHARIA

UNIDADE GESTORA:	SECRETARIA MUNICIPAL DE SAÚDE DE CARUARU	EXERCÍCIO:	2010 a 2016
UNIDADE ORÇAMENTÁRIA:	FUNDO MUNICIPAL DE SAÚDE DE CARUARU		
TÍTULO DA OBRA/SERVIÇO:	CONSTRUÇÃO DE UNIDADE DE PRONTO ATENDIMENTO - UPA 24 HORAS (BOA VISTA I)		
LOCALIZAÇÃO:	BAIRRO BOA VISTA I	DIMENSÕES:	
FONTE DOS RECURSOS:	TRANSFERÊNCIAS DO SUS E IMPOSTOS MUNICIPAIS	DATA INÍCIO:	18/08/2014
FORMA DE EXECUÇÃO:	DIRETA	PRAZO DE EXECUÇÃO:	15/11/2015
PROCESSOS:	PROCESSO LICITATÓRIO Nº 001/2012 - CONCORRÊNCIA PÚBLICA Nº 001/2012 - CONTRATO Nº 004/2012 E ADITIVOS - 7º TERMO E 9º, 10, 11º e 2º termo de Apostilamento		
VALOR ESTIMADO INICIALMENTE (R\$) -(I):	R\$	2.681.819,64	VALOR CONTRATADO (R\$): R\$ 1.500.000,00
VALORES ADITADOS (R\$) - (II): Contrapartida	R\$		1.983.535,38
FISCAIS	NOME:	CREA:	Total Contratado Construção /Obra R\$ 3.483.535,38
	NOME:	CREA:	CPF:
	NOME:	CREA:	CPF:
RESPONSÁVEL TÉCNICO	NOME:	CREA:	CPF:

FINANCIAMENTO

LEGISLAÇÃO:	PRT MS Nº 1020/2009 - PRT MS Nº 2910/2010		
BLOCO DE FINANCIAMENTO (PRT Nº 204/GM/MS):	BLOCO DE INVESTIMENTOS NA REDE DE SERVIÇOS DE SAÚDE	PROPOSTA MS Nº	11371082000110001
VALOR DO INCENTIVO FINANCEIRO:	R\$		2.000.000,00
VALOR DA CONTRAPARTIDA MUNICIPAL:	R\$		1.817.760,43
TOTAL DA OBRA/INVESTIMENTO:(incluso equipamento)	R\$		3.817.760,43

DADOS BANCÁRIOS

PARCELAS	%	VALOR	DATA DO REPASSE	BANCO	AGÊNCIA	CONTA CORRENTE	TIPO DE REPASSE
1	10	R\$ 200.000,00	18/11/2010	BRASIL	0159-7	53.990-2	FEDERAL
2	65	R\$ 1.300.000,00	09/11/2012	BRASIL	0159-7	53.990-2	FEDERAL
3	25	R\$ 500.000,00	29/12/2016	BRASIL	0159-7	53.990-2	FEDERAL
4	Contrapartida	R\$ 1.980.824,97	12/12/2013, 27/02, 14/04/2014, 14/08/2014, 04/09, 10/11, 27/01/2015, 26/02/2015, 06/03, 20/04, 12/06, 10/07/2015 e 04/02/2016	BRASIL	0159-7/2778	53.990-2 / 34-0	MUNICIPAL
TOTAL REPASSADO		R\$ 3.980.824,97					

RELAÇÃO DE PAGAMENTOS

DOCUMENTO AUTORIZAÇÃO		DOCUMENTO PAGAMENTO		NÚMERO BM	VALOR	NOME CREDOR	DOCUMENTO CREDOR
NÚMERO EMPENHO	DATA DE EMISSÃO	NÚMERO DA OP	DATA DA OP				
2389/01	30/10/2012	OF.227/2012	08/11/2012	001/2012	128.617,81	TIMES ENGENHARIA LTDA	NF 256
2389/03	26/12/2012	OF 354/2012	27/12/2012	002/2012	43.406,26	TIMES ENGENHARIA LTDA	NF 274
2389/04	26/12/2012	OF 354/2012	27/12/2012	003/2012	47.822,22	TIMES ENGENHARIA LTDA	NF 275
2389/05	26/12/2012	OF 354/2012	27/12/2012	004/2012	47.517,97	TIMES ENGENHARIA LTDA	NF 276
64/01	12/03/2013	OF 131/2013	14/03/2013	005/2013	129.041,54	TIMES ENGENHARIA LTDA	NF 301
64/02	12/03/2013	OF .131/2013	14/03/2013	006/2013	148.902,53	TIMES ENGENHARIA LTDA	NF302
64/06	03/04/2013	OF. 159/2013	03/04/2013	007/2013	29.958,97	TIMES ENGENHARIA LTDA	NF 310
64/08	09/05/2013	OF.204/2013	13/05/2013	008/2013	155.074,31	TIMES ENGENHARIA LTDA	NF322
64/10	30/07/2013	OF. 305/2013	31/07/2013	009/2013	299.293,32	TIMES ENGENHARIA LTDA	NF 343
64/12	13/09/2013	5009/2013	19/09/2013	010/2013	251.877,34	TIMES ENGENHARIA LTDA	NF 351
64/13	07/11/2013	007/213	08/11/2013	011/2013	105.090,59	TIMES ENGENHARIA LTDA	NF361
64/16	28/11/2013	2013	13/12/2013	012/2013	234.124,86	TIMES ENGENHARIA LTDA	NF 370
752/1	28/02/2014	134745	28/02/2014	013/2014	293.070,25	TIMES ENGENHARIA LTDA	NF 390
752/2	07/04/2014	116101	15/04/2014	014/2014	81.396,99	TIMES ENGENHARIA LTDA	NF 403
752/4	15/08/2014	128330	18/08/2014	015/2014	81.343,48	TIMES ENGENHARIA LTDA	NF 412
752/5	04/09/2014	128781	09/09/2014	016/2014	200.490,37	TIMES ENGENHARIA LTDA	NF 450
752/6	01/10/2014	154469	10/11/2014	017/2014	173.316,54	TIMES ENGENHARIA LTDA	NF 455
752 e 2295	05/11/2014	128930	27/01/2015	018/2014	193.629,79	TIMES ENGENHARIA LTDA	NF 473
559/1	28/01/2015	128919	26/02/2015	019/2014	115.907,78	TIMES ENGENHARIA LTDA	NF 485
559/2	20/02/2015	136496	11/03/2015	020/2015	91.108,16	TIMES ENGENHARIA LTDA	NF 500
962/1	20/04/2015	130888	23/04/2015	021/2015	204.827,40	TIMES ENGENHARIA LTDA	NF 525
1288/1	15/06/2015	115323	16/06/2015	09 ao 14/2015	84.682,11	TIMES ENGENHARIA LTDA	NF 431
1288/2	15/06/2015	115524	16/06/2015	15/2015	6.509,49	TIMES ENGENHARIA LTDA	NF 433
962/2	16/06/2015	145352	10/07/2015	022/2015	168.040,39	TIMES ENGENHARIA LTDA	NF 536
1817/1	27/10/2015	117401	05/02/2016	22/2015	26.573,73	TIMES ENGENHARIA LTDA	NF 538
1858/1	15/12/2015	117401	05/02/2016	16/2015	16.044,20	TIMES ENGENHARIA LTDA	NF 578
1858/2	15/12/2015	117401	05/02/2016	17/2015	27.408,10	TIMES ENGENHARIA LTDA	NF 579
1858/3	15/12/2015	117401	05/02/2016	18/2015	30.620,42	TIMES ENGENHARIA LTDA	NF 580
1858/4	15/12/2015	117401	05/02/2016	19/2015	18.329,54	TIMES ENGENHARIA LTDA	NF 581
1858/5	15/12/2015	117401	05/02/2016	20/2015	14.407,75	TIMES ENGENHARIA LTDA	NF 582
1858/6	15/12/2015	117401	05/02/2016	21/2015	32.391,20	TIMES ENGENHARIA LTDA	NF 583
TOTAL PAGO					3.480.825,41		

INFORMAÇÕES ADICIONAIS

TOTAL REPASSADO (A)	APLICAÇÃO FINANCEIRA (B)	TOTAL DA RECEITA (C) = (A+B)	TOTAL DA DESPESA (D)	SALDO FINANCEIRO (C - D)	% EXECUÇÃO	Saldo Contratual Construção (Valor Contratado - Total Pago)	ATUALIZADO EM
R\$ 3.980.824,97	2.758,70	R\$ 3.983.583,67	R\$ 3.480.825,41	R\$ 502.758,26	99,92%	R\$ 2.709,97	05/01/2017

OBSERVAÇÕES:

As medições em destaque referem-se a reajuste/realinhamento de medições já executadas.
 O montante de R\$ 500.000,00, referente a 3ª parcela, foi custeado as Aquisições de Equipamentos e Permanentes para a unidade, demonstrado em Planilha Sequencial (anexo).

FICHA DE REGISTRO E ACOMPANHAMENTO DE OBRAS E SERVIÇOS DE ENGENHARIA

UNIDADE GESTORA:	SECRETARIA MUNICIPAL DE SAÚDE DE CARUARU	EXERCÍCIO:	2016
UNIDADE ORÇAMENTÁRIA:	FUNDO MUNICIPAL DE SAÚDE DE CARUARU		
TÍTULO DA OBRA/SERVIÇO:	CONSTRUÇÃO DE UNIDADE DE PRONTO ATENDIMENTO - UPA 24 HORAS (RENDEIRAS) - EQUIPAMENTOS		
LOCALIZAÇÃO:	BAIRRO RENDEIRAS	DIMENSÕES:	
FONTE DOS RECURSOS:	TRANSFERÊNCIAS DO SUS E IMPOSTOS MUNICIPAIS	DATA INÍCIO:	
FORMA DE EXECUÇÃO:	DIRETA	PRAZO DE EXECUÇÃO:	
PROCESSOS:			
VALOR ESTIMADO INICIALMENTE (R\$) -(I):		VALOR CONTRATADO (R\$):	R\$ 500.000,00
VALORES ADITADOS (R\$) - (II): Contrapartida			
FISCAIS	NOME:	CREA:	Total Contratado Construção /Obra: (III= I+II) R\$ 500.000,00
	NOME:	CREA:	CPF:
	NOME:	CREA:	CPF:
RESPONSÁVEL TÉCNICO	NOME:	CREA:	CPF:

FINANCIAMENTO

LEGISLAÇÃO:	PRT MS Nº 1020/2009 - PRT MS Nº 2911/2010		
BLOCO DE FINANCIAMENTO (PRT Nº 204/GM/MS):	BLOCO DE INVESTIMENTOS NA REDE DE SERVIÇOS DE SAÚDE	PROPOSTA MS Nº	11371082000110001
VALOR DO INCENTIVO FINANCEIRO:	R\$		500.000,00
VALOR DA CONTRAPARTIDA MUNICIPAL:			
TOTAL DA OBRA/INVESTIMENTO:(incluso equipamento)	R\$		500.000,00

DADOS BANCÁRIOS

PARCELAS	%	VALOR	DATA DO REPASSE	BANCO	AGÊNCIA	CONTA CORRENTE	TIPO DE REPASSE
1	10						
2	65						
3	25	R\$ 500.000,00	29/12/2016	BRASIL	0159-7	53.990-2	FEDERAL
4							
TOTAL REPASSADO		R\$ 500.000,00					

RELAÇÃO DE PAGAMENTOS

DOCUMENTO AUTORIZAÇÃO		DOCUMENTO PAGAMENTO		ITEM	VALOR	NOME CREDOR	DOCUMENTO CREDOR
NÚMERO EMPENHO	DATA DE EMISSÃO	NÚMERO DA OP/SEQ.	DATA DA OP				
1329/1	31/08/2016	0	29/12/2016	Mobiliário	2.660,00	MADEIRAÇO IND. E COM. DE MÓVEIS ELRELI -ME	NF 198
1506/2	25/08/2016	0	29/12/2016	Equip. Hospitalar	74.700,00	LEISTUNG EQUIPAMENTOS LTDA	NF 10652
1640/1	12/09/2016	0	29/12/2016	Equip. Hospitalar	46.400,00	INSTRAMED IND. MÉDICO HOSPITALAR LTDA ME	NF 20959
1688	22/09/2016	0	29/12/2016	Eq. Copa e Cozinha	2.807,00	A.G.S. REFRIGERAÇÃO COMERCIAL LTDA	NF 9560
1736/9	28/11/2016	0	29/12/2016	Mobiliário	3.580,00	G.R.IND. E COM. DE MÓVEIS E INF. LTDA	NF 623
1327/8	27/09/2016	0	29/12/2016	Mobiliário	1.221,77	G.R.IND. E COM. DE MÓVEIS E INF. LTDA	NF 607
1327/9	27/09/2016	0	29/12/2016	Mobiliário	1.095,00	G.R.IND. E COM. DE MÓVEIS E INF. LTDA	NF 612
1327/6	27/09/2016	0	29/12/2016	Mobiliário	1.825,00	G.R.IND. E COM. DE MÓVEIS E INF. LTDA	NF 598
1429/6	27/09/2016	0	29/12/2016	Equip. Hospitalar	1.376,00	MT COMERCIAL MEDICA LTDA	NF 2316
1429/2	16/09/2016	0	29/12/2016	Equip. Hospitalar	330,60	MT COMERCIAL MEDICA LTDA	NF 2289
1913	10/11/2016	0	29/12/2016	Mobiliário	3.365,81	E S DA ROCHA PASCHOAL - ME	NF 001
1315/1	06/10/2016	0	29/12/2016	Mobiliário	430,54	BETA SOLUTION COMERCIO ELTRO ELE. LTDA ME	NF 2368
1736/8	11/11/2016	0	29/12/2016	Mobiliário	5.201,00	G.R. IND. COM DE MÓVEIS E INF. LTDA	NF 661
1327/4	30/08/2016	0	29/12/2016	Mobiliário	1.728,00	G.R. IND. COM DE MÓVEIS E INF. LTDA	NF 582
1327/3	30/08/2016	0	29/12/2016	Mobiliário	1.122,00	G.R. IND. COM DE MÓVEIS E INF. LTDA	NF 581
1736/1	29/09/2016	0	29/12/2016	Mobiliário	1.000,00	G.R. IND. COM DE MÓVEIS E INF. LTDA	NF 606
1327/1	12/08/2016	0	29/12/2016	Mobiliário	2.952,00	G.R. IND. COM DE MÓVEIS E INF. LTDA	NF 566
1736/7	17/11/2016	0	29/12/2016	Mobiliário	1.025,00	G.R. IND. COM DE MÓVEIS E INF. LTDA	NF 663/664/665
1490/1	24/08/2016	0	29/12/2016	Mobiliário	2.178,00	GLOBAL SOLUÇÕES EMPRESARIAIS EIRELI-EPP	NF 192
1324/1	25/08/2016	0	29/12/2016	Mobiliário	6.591,00	GLOBAL SOLUÇÕES EMPRESARIAIS EIRELI-EPP	NF 190
TOTAL PAGO					161.588,72		

INFORMAÇÕES ADICIONAIS

TOTAL REPASSADO (A)	APLICAÇÃO FINANCEIRA (B)	TOTAL DA RECEITA (C) = (A+B)	TOTAL DA DESPESA (D)	SALDO FINANCEIRO (C - D)	% EXECUÇÃO	Saldo Contratual Construção (Valor Contratado - Total Pago)	ATUALIZADO EM
R\$ 500.000,00	0	R\$ 500.000,00	R\$ 161.588,72	R\$ 338.411,28	32,32%	R\$ 338.411,28	29/12/2016

OBSERVAÇÕES:

FICHA DE REGISTRO E ACOMPANHAMENTO DE OBRAS E SERVIÇOS DE ENGENHARIA

UNIDADE GESTORA:	SECRETARIA MUNICIPAL DE SAÚDE DE CARUARU			EXERCÍCIO:	2015		
UNIDADE ORÇAMENTÁRIA:	FUNDO MUNICIPAL DE SAÚDE DE CARUARU						
TÍTULO DA OBRA/SERVIÇO:	PAVIMENTAÇÃO EM PARALELEPÍEDOS GRANÍTICO - UPA 24 HORAS (RENDEIRAS)						
LOCALIZAÇÃO:	BAIRRO BOA VISTA I			DIMENSÕES:			
FONTE DOS RECURSOS:	TRANSFERÊNCIAS DO SUS E IMPOSTOS MUNICIPAIS			DATA INÍCIO:	13/04/2015		
FORMA DE EXECUÇÃO:	DIRETA			PRAZO DE EXECUÇÃO:	09/02/2017		
PROCESSOS:	PROCESSO LICITATÓRIO Nº 126/2014 - CONVITE Nº 033/2014 - CONTRATO Nº 005/2015 - 2º ADITIVO						
VALOR ESTIMADO INICIALMENTE (R\$):				VALOR CONTRATADO (R\$):	R\$ 98.368,44		
VALORES ADITADOS (R\$):	R\$						
FISCAIS	NOME:		CREA:		CPF:		
	NOME:		CREA:		CPF:		
	NOME:		CREA:		CPF:		
RESPONSÁVEL TÉCNICO	NOME:		CREA:		CPF:		
FINANCIAMENTO							
LEGISLAÇÃO:							
BLOCO DE FINANCIAMENTO:				PROPOSTA MS Nº			
VALOR DO INCENTIVO FINANCEIRO:							
VALOR DA CONTRAPARTIDA MUNICIPAL:							
TOTAL DA OBRA/INVESTIMENTO:							
DADOS BANCÁRIOS							
PARCELAS	%	VALOR	DATA DO REPASSE	BANCO	AGÊNCIA	CONTA CORRENTE	TIPO DE REPASSE
1	Tesouro	R\$ 38.500,38	17/09/2015	CEF	2778	34-0	MUNICIPAL
2	Tesouro	R\$ 59.868,05	16/11/2016	CEF	2778	34-0	MUNICIPAL
3							
TOTAL REPASSADO		R\$ 98.368,43					

RELAÇÃO DE PAGAMENTOS

DOCUMENTO AUTORIZAÇÃO		DOCUMENTO PAGAMENTO		NÚMERO BM	VALOR	NOME CREDOR	DOCUMENTO CREDOR
NÚMERO EMPENHO	DATA DE EMISSÃO	NÚMERO DA OP	DATA DA OP				
1171/1	17/09/2015	0	18/09/2015	001/2015	38.500,38	MACHADO E SOBRAL CONSTRUÇÕES LTDA	NF 143
603/1	01/11/2016	68948	17/11/2016	002/2016	59.868,05	MACHADO E SOBRAL CONSTRUÇÕES LTDA	NF 231
TOTAL PAGO					98.368,43		

INFORMAÇÕES ADICIONAIS

TOTAL REPASSADO (A)	APLICAÇÃO FINANCEIRA (B)	TOTAL DA RECEITA (C) = (A+B)	TOTAL DA DESPESA (D)	SALDO (C - D)	% EXECUÇÃO	Saldo Contratual (Valor Contratado - Total Pago)	ATUALIZADO EM
R\$ 98.368,43	0	R\$ 98.368,43	R\$ 98.368,43	R\$ -	100,00%	R\$ 0,01	18/11/2016

OBSERVAÇÕES:	

FICHA DE REGISTRO E ACOMPANHAMENTO DE OBRAS E SERVIÇOS DE ENGENHARIA

UNIDADE GESTORA:	SECRETARIA MUNICIPAL DE SAÚDE DE CARUARU	EXERCÍCIO:	2015
UNIDADE ORÇAMENTÁRIA:	FUNDO MUNICIPAL DE SAÚDE DE CARUARU		
TÍTULO DA OBRA/SERVIÇO:	PAVIMENTAÇÃO EM PARALELEPÍEDOS GRANÍTICO - UPA 24 HORAS (BOA VISTA I)		
LOCALIZAÇÃO:	BAIRRO BOA VISTA I	DIMENSÕES:	
FONTE DOS RECURSOS:	TRANSFERÊNCIAS DO SUS E IMPOSTOS MUNICIPAIS	DATA INÍCIO:	13/04/2015
FORMA DE EXECUÇÃO:	DIRETA	PRAZO DE EXECUÇÃO:	09/11/2015
PROCESSOS:	PROCESSO LICITATÓRIO Nº 126/2014 - CONVITE Nº 033/2014 - CONTRATO Nº 005/2015 - 1º ADITIVO		
VALOR ESTIMADO INICIALMENTE (R\$):		VALOR CONTRATADO (R\$):	R\$ 45.351,36
VALORES ADITADOS (R\$): Contrapartida	R\$ -		
FISCAIS	NOME:	CREA:	CPF:
	NOME:	CREA:	CPF:
	NOME:	CREA:	CPF:
RESPONSÁVEL TÉCNICO	NOME:	CREA:	CPF:

FINANCIAMENTO

LEGISLAÇÃO:	
BLOCO DE FINANCIAMENTO:	PROPOSTA MS Nº
VALOR DO INCENTIVO FINANCEIRO:	
VALOR DA CONTRAPARTIDA MUNICIPAL:	
TOTAL DA OBRA/INVESTIMENTO:	

DADOS BANCÁRIOS

PARCELAS	%	VALOR	DATA DO REPASSE	BANCO	AGÊNCIA	CONTA CORRENTE	TIPO DE REPASSE
1	Tesouro	R\$ 41.960,46	09/06/, 12/06/2015 e 24/08/2015	CEF	2778	34-0	MUNICIPAL
2							
3							
4							
TOTAL REPASSADO		R\$ 41.960,46					

FICHA DE REGISTRO E ACOMPANHAMENTO DE OBRAS E SERVIÇOS DE ENGENHARIA

UNIDADE GESTORA:	SECRETARIA MUNICIPAL DE SAÚDE DE CARUARU	EXERCÍCIO:	2016
UNIDADE ORÇAMENTÁRIA:	FUNDO MUNICIPAL DE SAÚDE DE CARUARU		
TÍTULO DA OBRA/SERVIÇO:	ILUMINAÇÃO EXTERNA - UPA 24 HORAS (BOA VISTA I)		
LOCALIZAÇÃO:	BAIRRO BOA VISTA I	DIMENSÕES:	
FONTE DOS RECURSOS:	TRANSFERÊNCIAS DO SUS E IMPOSTOS MUNICIPAIS	DATA INÍCIO:	29/01/2016
FORMA DE EXECUÇÃO:	DIRETA	PRAZO DE EXECUÇÃO:	28/01/2017
PROCESSOS:	PROCESSO LICITATÓRIO Nº 005/2016 - CONVITE Nº 001/2016 - CONTRATO Nº 014/2016 -		
VALOR ESTIMADO INICIALMENTE (R\$):		VALOR CONTRATADO (R\$):	R\$ 38.873,96
VALORES ADITADOS (R\$): Contrapartida	R\$ -		
FISCAIS	NOME:	CREA:	CPF:
	NOME:	CREA:	CPF:
	NOME:	CREA:	CPF:
RESPONSÁVEL TÉCNICO	NOME:	CREA:	CPF:

FINANCIAMENTO

LEGISLAÇÃO:	
BLOCO DE FINANCIAMENTO:	PROPOSTA MS Nº
VALOR DO INCENTIVO FINANCEIRO:	
VALOR DA CONTRAPARTIDA MUNICIPAL:	
TOTAL DA OBRA/INVESTIMENTO:	

DADOS BANCÁRIOS

PARCELAS	%	VALOR	DATA DO REPASSE	BANCO	AGÊNCIA	CONTA CORRENTE	TIPO DE REPASSE
1	Tesouro	R\$ 38.743,42	12/12/2016	CEF	2778	34-0	MUNICIPAL
2							
3							
TOTAL REPASSADO		R\$ 38.743,42					

RELAÇÃO DE PAGAMENTOS

DOCUMENTO AUTORIZAÇÃO		DOCUMENTO PAGAMENTO		NÚMERO BM	VALOR	NOME CREDOR	DOCUMENTO CREDOR
NÚMERO EMPENHO	DATA DE EMISSÃO	NÚMERO DA OP	DATA DA OP				
860/1	14/12/2016	172465	14/12/2016	001/2016	38.743,42	ABL ENGENHARIA LTDA	NF 655
TOTAL PAGO					38.743,42		
INFORMAÇÕES ADICIONAIS							
TOTAL REPASSADO (A)	APLICAÇÃO FINANCEIRA (B)	TOTAL DA RECEITA (C) = (A+B)	TOTAL DA DESPESA (D)	SALDO (C - D)	% EXECUÇÃO	Saldo Contratual (Valor Contratado - Total Pago)	ATUALIZADO EM
R\$ 38.743,42	0	R\$ 38.743,42	R\$ 38.743,42	R\$ -	99,66%	R\$ 130,54	14/12/2016
OBSERVAÇÕES:							

FICHA DE REGISTRO E ACOMPANHAMENTO DE OBRAS E SERVIÇOS DE ENGENHARIA

UNIDADE GESTORA:	SECRETARIA MUNICIPAL DE SAÚDE DE CARUARU	EXERCÍCIO:	2016
UNIDADE ORÇAMENTÁRIA:	FUNDO MUNICIPAL DE SAÚDE DE CARUARU		
TÍTULO DA OBRA/SERVIÇO:	ILUMINAÇÃO EXTERNA - UPA 24 HORAS (RENDEIRAS)		
LOCALIZAÇÃO:	BAIRRO RENDEIRAS	DIMENSÕES:	
FONTE DOS RECURSOS:	TRANSFERÊNCIAS DO SUS E IMPOSTOS MUNICIPAIS	DATA INÍCIO:	29/01/2016
FORMA DE EXECUÇÃO:	DIRETA	PRAZO DE EXECUÇÃO:	28/01/2017
PROCESSOS:	PROCESSO LICITATÓRIO Nº 005/2016 - CONVITE Nº 001/2016 - CONTRATO Nº 014/2016 -		
VALOR ESTIMADO INICIALMENTE (R\$):		VALOR CONTRATADO (R\$):	R\$ 52.365,54
VALORES ADITADOS (R\$): Contrapartida	R\$ -		
FISCAIS	NOME:	CREA:	CPF:
	NOME:	CREA:	CPF:
	NOME:	CREA:	CPF:
RESPONSÁVEL TÉCNICO	NOME:	CREA:	CPF:

FINANCIAMENTO

LEGISLAÇÃO:	
BLOCO DE FINANCIAMENTO:	PROPOSTA MS Nº
VALOR DO INCENTIVO FINANCEIRO:	
VALOR DA CONTRAPARTIDA MUNICIPAL:	
TOTAL DA OBRA/INVESTIMENTO:	

DADOS BANCÁRIOS

PARCELAS	%	VALOR	DATA DO REPASSE	BANCO	AGÊNCIA	CONTA CORRENTE	TIPO DE REPASSE
1	Tesouro	R\$ 47.679,78	05/10/2016	CEF	2778	34-0	TESOURO
2	Tesouro	R\$ 4.685,76	12/12/2016	CEF	2778	34-0	MUNICIPAL
3							
4							
TOTAL REPASSADO		R\$ 52.365,54					

FICHA DE REGISTRO E ACOMPANHAMENTO DE OBRAS E SERVIÇOS DE ENGENHARIA

UNIDADE GESTORA:	SECRETARIA MUNICIPAL DE SAÚDE DE CARUARU	EXERCÍCIO:	2016
UNIDADE ORÇAMENTÁRIA:	FUNDO MUNICIPAL DE SAÚDE DE CARUARU		
TÍTULO DA OBRA/SERVIÇO:	CONSTRUÇÃO DE VESTUÁRIO E RAMPA DE ACESSO - UPA 24 HORAS (BOA VISTA I)		
LOCALIZAÇÃO:	BAIRRO BOA VISTA I	DIMENSÕES:	
FONTE DOS RECURSOS:	TRANSFERÊNCIAS DO SUS E IMPOSTOS MUNICIPAIS	DATA INÍCIO:	
FORMA DE EXECUÇÃO:	DIRETA	PRAZO DE EXECUÇÃO:	
PROCESSOS:	CONTRATO Nº SIE 04.0161/16		
VALOR ESTIMADO INICIALMENTE (R\$):		VALOR CONTRATADO (R\$):	R\$ 14.683,99
VALORES ADITADOS (R\$): Contrapartida	R\$ -		
FISCAIS	NOME:	CREA:	CPF:
	NOME:	CREA:	CPF:
	NOME:	CREA:	CPF:
RESPONSÁVEL TÉCNICO	NOME:	CREA:	CPF:

FINANCIAMENTO

LEGISLAÇÃO:	
BLOCO DE FINANCIAMENTO:	PROPOSTA MS Nº
VALOR DO INCENTIVO FINANCEIRO:	
VALOR DA CONTRAPARTIDA MUNICIPAL:	
TOTAL DA OBRA/INVESTIMENTO:	

DADOS BANCÁRIOS

PARCELAS	%	VALOR	DATA DO REPASSE	BANCO	AGÊNCIA	CONTA CORRENTE	TIPO DE REPASSE
1	Tesouro	R\$ 14.683,99	19/05/2016	CEF	2778	34-0	MUNICIPAL
2							
3							
4							
TOTAL REPASSADO		R\$ 14.683,99					

FICHA DE REGISTRO E ACOMPANHAMENTO DE OBRAS E SERVIÇOS DE ENGENHARIA

UNIDADE GESTORA:	SECRETARIA MUNICIPAL DE SAÚDE DE CARUARU	EXERCÍCIO:	2016
UNIDADE ORÇAMENTÁRIA:	FUNDO MUNICIPAL DE SAÚDE DE CARUARU		
TÍTULO DA OBRA/SERVIÇO:	SUBESTAÇÕES AÉREAS ENERGIA ELETRICA - UPA's 24 HORAS		
LOCALIZAÇÃO:	BAIRRO BOA VISTA I	DIMENSÕES:	
FONTE DOS RECURSOS:	TRANSFERÊNCIAS DO SUS E IMPOSTOS MUNICIPAIS	DATA INÍCIO:	
FORMA DE EXECUÇÃO:	DIRETA	PRAZO DE EXECUÇÃO:	02/10/2016
PROCESSOS:	PROCESSO Nº 022/2016, CONVITE Nº 004/2016, CONTRATO Nº 033/2016 - 2º TERMO ADITIVO		
VALOR ESTIMADO INICIALMENTE (R\$):		VALOR CONTRATADO (R\$):	R\$ 90.000,00
VALORES ADITADOS (R\$): Contrapartida	R\$		-
FISCAIS	NOME:	CREA:	CPF:
	NOME:	CREA:	CPF:
	NOME:	CREA:	CPF:
RESPONSÁVEL TÉCNICO	NOME:	CREA:	CPF:

FINANCIAMENTO

LEGISLAÇÃO:	
BLOCO DE FINANCIAMENTO:	PROPOSTA MS Nº
VALOR DO INCENTIVO FINANCEIRO:	
VALOR DA CONTRAPARTIDA MUNICIPAL:	
TOTAL DA OBRA/INVESTIMENTO:	

DADOS BANCÁRIOS

PARCELAS	%	VALOR	DATA DO REPASSE	BANCO	AGÊNCIA	CONTA CORRENTE	TIPO DE REPASSE
1	Tesouro	R\$ 90.000,00	08/11/2016	CEF	2778	34-0	MUNICIPAL
2							
3							
TOTAL REPASSADO		R\$ 90.000,00					

RELAÇÃO DE PAGAMENTOS

DOCUMENTO AUTORIZAÇÃO		DOCUMENTO PAGAMENTO		NÚMERO BM	VALOR	NOME CREDOR	DOCUMENTO CREDOR
NÚMERO EMPENHO	DATA DE EMISSÃO	NÚMERO DA OP	DATA DA OP				
1205	30/09/2016		10/11/2016	001/2016	90.000,00	CONE ENGENHARIA E INSTALAÇÕES LTDA ME	NF 495
TOTAL PAGO					90.000,00		

INFORMAÇÕES ADICIONAIS

TOTAL REPASSADO (A)	APLICAÇÃO FINANCEIRA (B)	TOTAL DA RECEITA (C) = (A+B)	TOTAL DA DESPESA (D)	SALDO (C - D)	% EXECUÇÃO	Saldo Contratual (Valor Contratado - Total Pago)	ATUALIZADO EM
R\$ 90.000,00	0	R\$ 90.000,00	R\$ 90.000,00	R\$ -	100,00%	R\$ -	05/10/2016

OBSERVAÇÕES:	

FICHA DE REGISTRO E ACOMPANHAMENTO DE OBRAS E SERVIÇOS DE ENGENHARIA

UNIDADE GESTORA:	SECRETARIA MUNICIPAL DE SAÚDE DE CARUARU	EXERCÍCIO:	2014
UNIDADE ORÇAMENTÁRIA:	FUNDO MUNICIPAL DE SAÚDE DE CARUARU		
TÍTULO DA OBRA/SERVIÇO:	CONSTRUÇÃO DA UNIDADE DE ACOlhIMENTO - SAÚDE MENTAL		
LOCALIZAÇÃO:		DIMENSÕES:	
FONTE DOS RECURSOS:	TRANSFERÊNCIAS DO SUS E IMPOSTOS MUNICIPAIS	DATA INÍCIO:	
FORMA DE EXECUÇÃO:	DIRETA	PRAZO DE EXECUÇÃO:	10/02/2017
PROCESSOS:			
VALOR ESTIMADO INICIALMENTE (R\$):		VALOR CONTRATADO (R\$):	R\$ 416.607,61
VALORES ADITADOS (R\$):			
FISCAIS	NOME:	CREA:	TOTAL R\$ 416.607,61
	NOME:	CREA:	CPF:
	NOME:	CREA:	CPF:
RESPONSÁVEL TÉCNICO	NOME:	CREA:	CPF:

FINANCIAMENTO

LEGISLAÇÃO:	
BLOCO DE FINANCIAMENTO (PRT Nº 204/GM/MS):	BLOCO DE INVESTIMENTOS NA REDE DE SERVIÇOS DE SAÚDE PROPOSTA MS Nº 11.371.082/0001-13015
VALOR DO INCENTIVO FINANCEIRO:	R\$ 500.000,00
VALOR DA CONTRAPARTIDA MUNICIPAL:	R\$ -
TOTAL DA OBRA/INVESTIMENTO:	R\$ 500.000,00

DADOS BANCÁRIOS

PARCELAS	%	VALOR	DATA DO REPASSE	BANCO	AGÊNCIA	CONTA CORRENTE	TIPO DE REPASSE
1	20	R\$ 100.000,00	31/01/2014	CEF	2778	624.027-0	FEDERAL
2	60						
3	20						
4	*						
TOTAL REPASSADO		R\$ 100.000,00					

RELAÇÃO DE PAGAMENTOS

DOCUMENTO AUTORIZAÇÃO		DOCUMENTO PAGAMENTO		NÚMERO BM	VALOR	NOME CREDOR	DOCUMENTO CREDOR
NÚMERO EMPENHO	DATA DE EMISSÃO	NÚMERO DA OP	DATA DA OP				
725						M & M EMPREENDIMENTOS E INCORPORAÇÃO LTDA	
TOTAL PAGO					0,00		

INFORMAÇÕES ADICIONAIS

TOTAL REPASSADO (A)	APLICAÇÃO FINANCEIRA (B)	TOTAL DA RECEITA (C) = (A+B)	TOTAL DA DESPESA (D)	SALDO (C - D)	% EXECUÇÃO	¹ Saldo Contratual (Valor Contratado - Total Pago)	ATUALIZADO EM
R\$ 100.000,00	18.633,61	R\$ 118.633,61	R\$ -	R\$ 118.633,61	#REF!	R\$ 416.607,61	05/01/2017

OBSERVAÇÕES:	

FICHA DE REGISTRO E ACOMPANHAMENTO DE OBRAS E SERVIÇOS DE ENGENHARIA

UNIDADE GESTORA:	SECRETARIA MUNICIPAL DE SAÚDE DE CARUARU			EXERCÍCIO:	2013/2014
UNIDADE ORÇAMENTÁRIA:	FUNDO MUNICIPAL DE SAÚDE DE CARUARU				
TÍTULO DA OBRA/SERVIÇO:	AMPLIAÇÃO/CONSTRUÇÃO DA NOVA CENTRAL DO SAMU				
LOCALIZAÇÃO:	BAIRRO PETRÓPOLIS			DIMENSÕES:	
FONTE DOS RECURSOS:	TRANSFERÊNCIAS DO SUS E IMPOSTOS MUNICIPAIS			DATA INÍCIO:	
FORMA DE EXECUÇÃO:	DIRETA			PRAZO DE EXECUÇÃO:	08/01/2015
PROCESSOS:	PROCESSO LICITATÓRIO Nº 028/2013 - CONVITE Nº 001/2013 - CONTRATO Nº 032/2013 E 4º TERMO ADITIVO				
VALOR ESTIMADO INICIALMENTE (R\$):				VALOR CONTRATADO (R\$):	R\$ 125.410,73
VALORES ADITADOS (R\$):	R\$				59.420,27
FISCAIS	NOME:		CREA:		TOTAL R\$ 184.831,00
	NOME:		CREA:		CPF:
	NOME:		CREA:		CPF:
RESPONSÁVEL TÉCNICO	NOME:		CREA:		CPF:

FINANCIAMENTO

LEGISLAÇÃO:	PRT GM/MS Nº 204/2007 E PRT GM/MS Nº 837/2009				
BLOCO DE FINANCIAMENTO (PRT Nº 204/GM/MS):	BLOCO DE INVESTIMENTOS NA REDE DE SERVIÇOS DE SAÚDE	PROPOSTA MS Nº	25000.082244/2012-75		
VALOR DO INCENTIVO FINANCEIRO:	R\$				175.000,00
VALOR DA CONTRAPARTIDA MUNICIPAL:	R\$				-
TOTAL DA OBRA/INVESTIMENTO:	R\$				175.000,00

DADOS BANCÁRIOS

PARCELAS	%	VALOR	DATA DO REPASSE	BANCO	AGÊNCIA	CONTA CORRENTE	TIPO DE REPASSE
1	100	R\$ 175.000,00	06/12/2012	CEF	2778	624.017-3	FEDERAL
2	Contrapartida FES	R\$ 160.000,00	15/04/2014	CEF	2778	624.017-3	FEDERAL
3	*						
4	*						
TOTAL REPASSADO		R\$ 335.000,00					

RELAÇÃO DE PAGAMENTOS

DOCUMENTO AUTORIZAÇÃO		DOCUMENTO PAGAMENTO		NÚMERO BM	VALOR	NOME CREDOR	DOCUMENTO CREDOR
NÚMERO EMPENHO	DATA DE EMISSÃO	NÚMERO DA OP	DATA DA OP				
1152	06/05/2013	111059	28/05/2013	Estrutura Metálica	14.215,50	ADJACI ALVES DA SILVA ME	NF 003
1043/5	07/08/2013	24384	08/08/2013	Material	4.422,94	ODILON ALVES CONSTRUÇÕES LTDA	NF 526
1043/6	08/08/2013	194540	09/08/2013	Material	3.465,00	ODILON ALVES CONSTRUÇÕES LTDA	NF 527
1043/7	17/09/2013	108725	26/09/2013	Material	5.358,30	ODILON ALVES CONSTRUÇÕES LTDA	NF 566
1043/10	04/10/2013	86829	11/10/2013	Material	7.621,42	ODILON ALVES CONSTRUÇÕES LTDA	NF 582
1043/9	04/10/2013	86829	11/10/2013	Material	763,70	ODILON ALVES CONSTRUÇÕES LTDA	NF 581
1038/3	16/09/2013	117963	08/11/2013	Material	7.050,00	L. CORDEIRO COM. E SERV. MAT. DE CONST. LTDA	NF 777
1038/4	08/11/2013	29554	12/11/2013	Material	4.700,00	L. CORDEIRO COM. E SERV. MAT. DE CONST. LTDA	NF 854
1043/12	08/11/2013	106343	14/11/2013	Material	1.256,60	ODILON ALVES CONSTRUÇÕES LTDA	NF 633
1556/1	20/08/2013	130298	21/08/2013	001/2013	18.291,44	CONSTRUTORA CEZÁRIO LTDA	NF 443
1556/2	13/09/2013	97753	18/09/2013	002/2013	28.462,48	CONSTRUTORA CEZÁRIO LTDA	NF 455
1556/3	18/10/2013	206088	18/10/2013	003/2013	21.013,07	CONSTRUTORA CEZÁRIO LTDA	NF 469
1556/4	19/11/2013	175250	19/11/2013	004/2013	13.709,02	CONSTRUTORA CEZÁRIO LTDA	NF 485
1556/5	12/12/2013	129528	13/12/2013	005/2013	24.154,84	CONSTRUTORA CEZÁRIO LTDA	NF 515
1043/14	17/12/2013	5516368	19/12/2013	Material	7.051,94	ODILON ALVES CONSTRUÇÕES LTDA	NF 729
493/1	14/01/2014	72684	14/01/2014	006/2013	13.667,93	CONSTRUTORA CEZÁRIO LTDA	NF 525
493/2 - 1308/1	22/05/2014	80135	22/05/2014	007/2014	12.732,56	CONSTRUTORA CEZÁRIO LTDA	NF 606
1308/2	13/06/2014	19007	13/06/2014	008/2014	29.917,22	CONSTRUTORA CEZÁRIO LTDA	NF 618
1308/2	03/07/2014	231979	03/07/2014	009/2014	12.683,11	CONSTRUTORA CEZÁRIO LTDA	NF 626
1308/3	18/07/2014	245869	18/07/2014	010/2014	5.200,00	CONSTRUTORA CEZÁRIO LTDA	NF 635
	10/12/2014	117306	16/12/2014	011/2014	4.999,33	CONSTRUTORA CEZÁRIO LTDA	NF 705
TOTAL PAGO					240.736,40		

INFORMAÇÕES ADICIONAIS

TOTAL REPASSADO (A)	APLICAÇÃO FINANCEIRA (B)	TOTAL DA RECEITA (C) = (A+B)	TOTAL DA DESPESA (D)	SALDO (C - D)	% EXECUÇÃO	¹ Saldo Contratual (Valor Contratado - Total Pago)	ATUALIZADO EM
R\$ 335.000,00	204,18	R\$ 335.204,18	R\$ 240.736,40	R\$ 94.467,78	97,30%	R\$ -	16/12/2014

OBSERVAÇÕES:

¹ Saldo apenas do contrato da mão de obra (Construtora Cezário) / Montante recebido ref. a Construção da Nova Central do Samu ref. a Material e Mão de Obra.

FICHA DE REGISTRO E ACOMPANHAMENTO DE OBRAS E SERVIÇOS DE ENGENHARIA

UNIDADE GESTORA:	SECRETARIA MUNICIPAL DE SAÚDE DE CARUARU	EXERCÍCIO:	2013
UNIDADE ORÇAMENTÁRIA:	FUNDO MUNICIPAL DE SAÚDE DE CARUARU		
TÍTULO DA OBRA/SERVIÇO:	REQUALIFICAÇÃO DAS UNIDADES BÁSICAS - REFORMA UBS ALTO DO MOURA		
LOCALIZAÇÃO:	POVOADO ALTO DO MOURA, S/N.	DIMENSÕES:	
FONTE DOS RECURSOS:	TRANSFERÊNCIAS DO SUS E IMPOSTOS MUNICIPAIS	DATA INÍCIO:	
FORMA DE EXECUÇÃO:	DIRETA	PRAZO DE EXECUÇÃO:	12/12/2013
PROCESSOS:	PROCESSO LICITATÓRIO Nº 054/2012 - TOMADA DE PREÇO Nº 004/2012 - CONTRATO Nº 059/2012 E ADITIVOS		
VALOR ESTIMADO INICIALMENTE (R\$):	R\$ -	VALOR CONTRATADO (R\$):	R\$ 53.325,98
VALORES ADITADOS (R\$):	R\$ -		
FISCAIS	NOME:	CREA:	CPF:
	NOME:	CREA:	CPF:
	NOME:	CREA:	CPF:
RESPONSÁVEL TÉCNICO	NOME:	CREA:	CPF:

FINANCIAMENTO

LEGISLAÇÃO:	PRT MS Nº 2.206/2011 - PRT MS Nº 2.814/2011.		
BLOCO DE FINANCIAMENTO (PRT Nº 204/GM/MS):	BLOCO DE ATENÇÃO BÁSICA	PROPOSTA MS Nº	11371082000105201106
VALOR DO INCENTIVO FINANCEIRO:	R\$		54.075,84
VALOR DA CONTRAPARTIDA MUNICIPAL:	R\$		-
TOTAL DA OBRA/INVESTIMENTO:	R\$		54.075,84

DADOS BANCÁRIOS

PARCELAS	%	VALOR	DATA DO REPASSE	BANCO	AGÊNCIA	CONTA CORRENTE	TIPO DE REPASSE
1	20	R\$ 10.815,17	03/01/2012	CEF	2778	624.002-5	FEDERAL
2	80	R\$ 43.260,67	07/05/2013	CEF	2778	624.002-5	FEDERAL
3	*						
4	*						
TOTAL REPASSADO		R\$ 54.075,84					

RELAÇÃO DE PAGAMENTOS

DOCUMENTO AUTORIZAÇÃO		DOCUMENTO PAGAMENTO		NÚMERO BM	VALOR	NOME CREDOR	DOCUMENTO CREDOR
NÚMERO EMPENHO	DATA DE EMISSÃO	NÚMERO DA OP	DATA DA OP				
366/01	24/07/2013	27031	26/07/2013	001/2013	20.846,23	ITAPAJEU CONSTRUÇÕES E PROJETOS LTDA	NF 41
366/02	30/08/2013	200338	30/08/2013	002/2013	18.049,20	ITAPAJEU CONSTRUÇÕES E PROJETOS LTDA	NF 43
366/03	24/10/2013	166516	25/10/2013	003/2013	11.287,92	ITAPAJEU CONSTRUÇÕES E PROJETOS LTDA	NF 56
366/04	13/11/2013	139818	14/11/2013	004/2013	3.142,63	ITAPAJEU CONSTRUÇÕES E PROJETOS LTDA	NF 61
TOTAL PAGO					53.325,98		

INFORMAÇÕES ADICIONAIS

TOTAL REPASSADO (A)	APLICAÇÃO FINANCEIRA (B)	TOTAL DA RECEITA (C) = (A+B)	TOTAL DA DESPESA (D)	SALDO (C - D)	% EXECUÇÃO	Saldo Contratual (Valor Contratado - Total Pago)	ATUALIZADO EM
R\$ 54.075,84		R\$ 54.075,84	R\$ 53.325,98	R\$ 749,86	100,00%	R\$ -	26/11/2013

OBSERVAÇÕES:	
	FINALIZADA

FICHA DE REGISTRO E ACOMPANHAMENTO DE OBRAS E SERVIÇOS DE ENGENHARIA

UNIDADE GESTORA:	SECRETARIA MUNICIPAL DE SAÚDE DE CARUARU	EXERCÍCIO:	2013
UNIDADE ORÇAMENTÁRIA:	FUNDO MUNICIPAL DE SAÚDE DE CARUARU		
TÍTULO DA OBRA/SERVIÇO:	REQUALIFICAÇÃO DAS UNIDADES BÁSICAS - REFORMA UBS TERRA VERMELHA		
LOCALIZAÇÃO:	VILA TERRA VERMELHA, S/N.	DIMENSÕES:	
FONTE DOS RECURSOS:	TRANSFERÊNCIAS DO SUS E IMPOSTOS MUNICIPAIS	DATA INÍCIO:	
FORMA DE EXECUÇÃO:	DIRETA	PRAZO DE EXECUÇÃO:	12/12/2013
PROCESSOS:	PROCESSO LICITATÓRIO Nº 054/2012 - TOMADA DE PREÇO Nº 004/2012 - CONTRATO Nº 059/2012 E ADITIVOS		
VALOR ESTIMADO INICIALMENTE (R\$):	R\$ -	VALOR CONTRATADO (R\$):	R\$ 62.249,72
VALORES ADITADOS (R\$):	R\$ -		
FISCAIS	NOME:	CREA:	CPF:
	NOME:	CREA:	CPF:
	NOME:	CREA:	CPF:
RESPONSÁVEL TÉCNICO	NOME:	CREA:	CPF:

FINANCIAMENTO

LEGISLAÇÃO:	PRT MS Nº 2.206/2011 - PRT MS Nº 2.814/2011.		
BLOCO DE FINANCIAMENTO (PRT Nº 204/GM/MS):	BLOCO DE ATENÇÃO BÁSICA	PROPOSTA MS Nº	11371082000105201108
VALOR DO INCENTIVO FINANCEIRO:	R\$		62.999,99
VALOR DA CONTRAPARTIDA MUNICIPAL:	R\$		-
TOTAL DA OBRA/INVESTIMENTO:	R\$		62.999,99

DADOS BANCÁRIOS

PARCELAS	%	VALOR	DATA DO REPASSE	BANCO	AGÊNCIA	CONTA CORRENTE	TIPO DE REPASSE
1	20	R\$ 12.600,00	03/01/2012	CEF	2778	624.002-5	FEDERAL
2	80	R\$ 50.399,99	07/05/2013	CEF	2778	624.002-5	FEDERAL
3	*						
4	*						
TOTAL REPASSADO		R\$ 62.999,99					

RELAÇÃO DE PAGAMENTOS

DOCUMENTO AUTORIZAÇÃO		DOCUMENTO PAGAMENTO		NÚMERO BM	VALOR	NOME CREDOR	DOCUMENTO CREDOR
NÚMERO EMPENHO	DATA DE EMISSÃO	NÚMERO DA OP	DATA DA OP				
365/02	04/07/2013	200338	30/08/2013	001/2013	17.408,04	ITAPAJEU CONSTRUÇÕES E PROJETOS LTDA	NF 37
365/03	18/09/2013	125581	18/09/2013	002/2013	18.818,12	ITAPAJEU CONSTRUÇÕES E PROJETOS LTDA	NF 49
365/04	31/10/2013	198681	01/11/2013	003/2013	16.548,35	ITAPAJEU CONSTRUÇÕES E PROJETOS LTDA	NF 57
365/05	14/11/2013	185610	14/11/2013	004/2013	9.475,21	ITAPAJEU CONSTRUÇÕES E PROJETOS LTDA	NF 64
TOTAL PAGO					62.249,72		

INFORMAÇÕES ADICIONAIS

TOTAL REPASSADO (A)	APLICAÇÃO FINANCEIRA (B)	TOTAL DA RECEITA (C) = (A+B)	TOTAL DA DESPESA (D)	SALDO (C - D)	% EXECUÇÃO	Saldo Contratual (Valor Contratado - Total Pago)	ATUALIZADO EM
R\$ 62.999,99		R\$ 62.999,99	R\$ 62.249,72	R\$ 750,27	100,00%	R\$ -	26/11/2013

OBSERVAÇÕES:	
	FINALIZADA

FICHA DE REGISTRO E ACOMPANHAMENTO DE OBRAS E SERVIÇOS DE ENGENHARIA

UNIDADE GESTORA:	SECRETARIA MUNICIPAL DE SAÚDE DE CARUARU			EXERCÍCIO:	2013/2014
UNIDADE ORÇAMENTÁRIA:	FUNDO MUNICIPAL DE SAÚDE DE CARUARU				
TÍTULO DA OBRA/SERVIÇO:	REQUALIFICAÇÃO DAS UNIDADES BÁSICAS - REFORMA UBS MORRO CENTENÁRIO				
LOCALIZAÇÃO:	RUA DA SÉ, S/N	DIMENSÕES:			
FONTE DOS RECURSOS:	TRANSFERÊNCIAS DO SUS E IMPOSTOS MUNICIPAIS			DATA INÍCIO:	
FORMA DE EXECUÇÃO:	DIRETA	PRAZO DE EXECUÇÃO:		05/07/2014	
PROCESSOS:	PROCESSO LICITATÓRIO Nº 005/2013 - TOMADA DE PREÇO Nº 001/2013 - CONTRATO Nº 029/2013 E ADITIVOS				
VALOR ESTIMADO INICIALMENTE (R\$):	R\$	-	VALOR CONTRATADO (R\$):	R\$	71.695,35
VALORES ADITADOS (R\$): Recurso Próprio	R\$				90.989,01
FISCAIS	NOME:	CREA:	CPF:		
	NOME:	CREA:	CPF:		
	NOME:	CREA:	CPF:		
RESPONSÁVEL TÉCNICO	NOME:	CREA:	CPF:		

FINANCIAMENTO

LEGISLAÇÃO:	PRT MS Nº 2.206/2011 - PRT MS Nº 2.814/2011.				
BLOCO DE FINANCIAMENTO (PRT Nº 204/GM/MS):	BLOCO DE ATENÇÃO BÁSICA	PROPOSTA MS Nº	11371082000105201105		
VALOR DO INCENTIVO FINANCEIRO:	R\$	71.695,35			
VALOR DA CONTRAPARTIDA MUNICIPAL:	R\$	90.989,01			
TOTAL DA OBRA/INVESTIMENTO:	R\$	162.684,36			

DADOS BANCÁRIOS

PARCELAS	%	VALOR	DATA DO REPASSE	BANCO	AGÊNCIA	CONTA CORRENTE	TIPO DE REPASSE
1	20	R\$ 14.339,07	03/01/2012	CEF	2778	624.002-5	FEDERAL
2	80	R\$ 57.356,28	02/04/2014	CEF	2778	624.002-5	FEDERAL
3	Contrapartida tesouro						
4	*						
TOTAL REPASSADO		R\$ 71.695,35					

FICHA DE REGISTRO E ACOMPANHAMENTO DE OBRAS E SERVIÇOS DE ENGENHARIA

UNIDADE GESTORA:	SECRETARIA MUNICIPAL DE SAÚDE DE CARUARU		EXERCÍCIO:	2015
UNIDADE ORÇAMENTÁRIA:	FUNDO MUNICIPAL DE SAÚDE DE CARUARU			
TÍTULO DA OBRA/SERVIÇO:	REQUALIFICAÇÃO DAS UNIDADES BÁSICAS - REFORMA UBS MORRO CENTENÁRIO			
LOCALIZAÇÃO:	RUA DA SÉ, S/N	DIMENSÕES:		
FONTE DOS RECURSOS:	TRANSFERÊNCIAS DO SUS E IMPOSTOS MUNICIPAIS		DATA INÍCIO:	13/02/2015
FORMA DE EXECUÇÃO:	DIRETA		PRAZO DE EXECUÇÃO:	01/12/2016
PROCESSOS:	PROCESSO LICITATÓRIO Nº 005/2015 - TOMADA DE PREÇO Nº 001/2015 - CONTRATO Nº 007/2015 1º TERMO ADITIVO - LOTE IV			
VALOR ESTIMADO INICIALMENTE (R\$):	R\$	-	VALOR CONTRATADO (R\$):	R\$ 145.656,23
VALORES ADITADOS (R\$): Recurso Próprio	R\$			24.423,08
FISCAIS	NOME:	CREA:	CPF:	
	NOME:	CREA:	CPF:	
	NOME:	CREA:	CPF:	
RESPONSÁVEL TÉCNICO	NOME:	CREA:	CPF:	

FINANCIAMENTO

LEGISLAÇÃO:	PRT MS Nº 2.206/2011 - PRT MS Nº 2.814/2011.			
BLOCO DE FINANCIAMENTO (PRT Nº 204/GM/MS):	BLOCO DE ATENÇÃO BÁSICA	PROPOSTA MS Nº	11371082000105201105	
VALOR DO INCENTIVO FINANCEIRO:	R\$	71.695,35		
VALOR DA CONTRAPARTIDA MUNICIPAL:				
TOTAL DA OBRA/INVESTIMENTO:	R\$	71.695,35		

DADOS BANCÁRIOS

PARCELAS	%	VALOR	DATA DO REPASSE	BANCO	AGÊNCIA	CONTA CORRENTE	TIPO DE REPASSE
1	20	R\$ 14.339,07	03/01/2012	CEF	2778	624.002-5	FEDERAL
2	80	R\$ 57.356,28	02/04/2014	CEF	2778	624.002-5	FEDERAL
3	Dedução pgto Proc. Anterior	-R\$ 40.757,44					
4	Contrapartida - SUS ATB	R\$ 139.141,40					
TOTAL REPASSADO		R\$ 170.079,31					

FICHA DE REGISTRO E ACOMPANHAMENTO DE OBRAS E SERVIÇOS DE ENGENHARIA

UNIDADE GESTORA:	SECRETARIA MUNICIPAL DE SAÚDE DE CARUARU			EXERCÍCIO:	2013
UNIDADE ORÇAMENTÁRIA:	FUNDO MUNICIPAL DE SAÚDE DE CARUARU				
TÍTULO DA OBRA/SERVIÇO:	REQUALIFICAÇÃO DAS UNIDADES BÁSICAS - REFORMA UBS GONÇALVES FERREIRA				
LOCALIZAÇÃO:	SÃO PEDRO, S/N.			DIMENSÕES:	
FONTE DOS RECURSOS:	TRANSFERÊNCIAS DO SUS E IMPOSTOS MUNICIPAIS			DATA INÍCIO:	
FORMA DE EXECUÇÃO:	DIRETA			PRAZO DE EXECUÇÃO:	29/01/2015
PROCESSOS:	PROCESSO LICITATÓRIO Nº 005/2013 - TOMADA DE PREÇO Nº 001/2013 - CONTRATO Nº 029/2013 E 4º TERMO ADITIVO				
VALOR ESTIMADO INICIALMENTE (R\$):	R\$ -			VALOR CONTRATADO (R\$):	R\$ 59.227,75
VALORES ADITADOS (R\$):	R\$ 4.383,46				
FISCAIS	NOME:		CREA:		CPF:
	NOME:		CREA:		CPF:
	NOME:		CREA:		CPF:
RESPONSÁVEL TÉCNICO	NOME:		CREA:		CPF:

FINANCIAMENTO

LEGISLAÇÃO:	PRT MS Nº 2.206/2011 - PRT MS Nº 2.814/2011.				
BLOCO DE FINANCIAMENTO (PRT Nº 204/GM/MS):	BLOCO DE ATENÇÃO BÁSICA	PROPOSTA MS Nº	11371082000105201102		
VALOR DO INCENTIVO FINANCEIRO:	R\$				64.058,43
VALOR DA CONTRAPARTIDA MUNICIPAL:	R\$				-
TOTAL DA OBRA/INVESTIMENTO:	R\$				64.058,43

DADOS BANCÁRIOS

PARCELAS	%	VALOR	DATA DO REPASSE	BANCO	AGÊNCIA	CONTA CORRENTE	TIPO DE REPASSE
1	20	R\$ 12.811,69	03/01/2012	CEF	2778	624.002-5	FEDERAL
2	80	R\$ 51.246,74	02/04/2014	CEF	2778	624.002-5	FEDERAL
3	*						
4	*						
TOTAL REPASSADO		R\$ 64.058,43					

RELAÇÃO DE PAGAMENTOS

DOCUMENTO AUTORIZAÇÃO		DOCUMENTO PAGAMENTO		NÚMERO BM	VALOR	NOME CREDOR	DOCUMENTO CREDOR
NÚMERO EMPENHO	DATA DE EMISSÃO	NÚMERO DA OP	DATA DA OP				
1456/01	04/10/2013	311058	07/10/2013	001/2013	15.564,47	ITAPAJEU CONSTRUÇÕES E PROJÉTOS LTDA	NF 51
498/1	14/05/2014	186543	15/05/2014	002/2014	25.775,58	ITAPAJEU CONSTRUÇÕES E PROJÉTOS LTDA	NF 109
498/2	04/07/2014	200320	04/07/2014	003/2014	12.626,95	ITAPAJEU CONSTRUÇÕES E PROJÉTOS LTDA	NF 022
498/3	19/09/2014	134559	24/09/2014	004/2014	4.922,38	ITAPAJEU CONSTRUÇÕES E PROJÉTOS LTDA	NF 052
498/4 e 2601/1	23/12/2014	195305	26/12/2014	005/2014	4.721,70	ITAPAJEU CONSTRUÇÕES E PROJÉTOS LTDA	NF 111
TOTAL PAGO					63.611,08		

INFORMAÇÕES ADICIONAIS

TOTAL REPASSADO (A)	APLICAÇÃO FINANCEIRA (B)	TOTAL DA RECEITA (C) = (A+B)	TOTAL DA DESPESA (D)	SALDO (C - D)	% EXECUÇÃO	Saldo Contratual (Valor Contratado - Total Pago)	ATUALIZADO EM
R\$ 64.058,43		R\$ 64.058,43	R\$ 63.611,08	R\$ 447,35	100,00%	R\$ 0,13	26/12/2014

OBSERVAÇÕES:	
	FINALIZADA

FICHA DE REGISTRO E ACOMPANHAMENTO DE OBRAS E SERVIÇOS DE ENGENHARIA

UNIDADE GESTORA:	SECRETARIA MUNICIPAL DE SAÚDE DE CARUARU		EXERCÍCIO:	2013/2014
UNIDADE ORÇAMENTÁRIA:	FUNDO MUNICIPAL DE SAÚDE DE CARUARU			
TÍTULO DA OBRA/SERVIÇO:	REQUALIFICAÇÃO DAS UNIDADES BÁSICAS - REFORMA UBS RIACHO DOCE			
LOCALIZAÇÃO:	POVOADO RIACHO DOCE, S/N.	DIMENSÕES:		
FONTE DOS RECURSOS:	TRANSFERÊNCIAS DO SUS E IMPOSTOS MUNICIPAIS	DATA INÍCIO:		
FORMA DE EXECUÇÃO:	DIRETA	PRAZO DE EXECUÇÃO:	05/07/2014	
PROCESSOS:	PROCESSO LICITATÓRIO Nº 005/2013 - TOMADA DE PREÇO Nº 001/2013 - CONTRATO Nº 029/2013 E ADITIVOS			
VALOR ESTIMADO INICIALMENTE (R\$):	R\$ -	VALOR CONTRATADO (R\$):	R\$	54.446,61
VALORES ADITADOS (R\$):	R\$ -			
FISCAIS	NOME:	CREA:	CPF:	
	NOME:	CREA:	CPF:	
	NOME:	CREA:	CPF:	
RESPONSÁVEL TÉCNICO	NOME:	CREA:	CPF:	

FINANCIAMENTO

LEGISLAÇÃO:	PRT MS Nº 2.206/2011 - PRT MS Nº 2.814/2011.			
BLOCO DE FINANCIAMENTO (PRT Nº 204/GM/MS):	BLOCO DE ATENÇÃO BÁSICA	PROPOSTA MS Nº	11371082000105201103	
VALOR DO INCENTIVO FINANCEIRO:	R\$			57.434,23
VALOR DA CONTRAPARTIDA MUNICIPAL:	R\$			-
TOTAL DA OBRA/INVESTIMENTO:	R\$			57.434,23

DADOS BANCÁRIOS

PARCELAS	%	VALOR	DATA DO REPASSE	BANCO	AGÊNCIA	CONTA CORRENTE	TIPO DE REPASSE
1	20	R\$ 11.486,85	03/01/2012	CEF	2778	624.002-5	FEDERAL
2	80	R\$ 45.947,38	02/04/2014	CEF	2778	624.002-5	FEDERAL
3	*						
4	*						
TOTAL REPASSADO		R\$ 57.434,23					

FICHA DE REGISTRO E ACOMPANHAMENTO DE OBRAS E SERVIÇOS DE ENGENHARIA

UNIDADE GESTORA:	SECRETARIA MUNICIPAL DE SAÚDE DE CARUARU			EXERCÍCIO:	2015
UNIDADE ORÇAMENTÁRIA:	FUNDO MUNICIPAL DE SAÚDE DE CARUARU				
TÍTULO DA OBRA/SERVIÇO:	REQUALIFICAÇÃO DAS UNIDADES BÁSICAS - REFORMA UBS RIACHO DOCE				
LOCALIZAÇÃO:	POVOADO RIACHO DOCE, S/N.			DIMENSÕES:	
FONTE DOS RECURSOS:	TRANSFERÊNCIAS DO SUS E IMPOSTOS MUNICIPAIS			DATA INÍCIO:	13/02/2015
FORMA DE EXECUÇÃO:	DIRETA			PRAZO DE EXECUÇÃO:	01/12/2016
PROCESSOS:	PROCESSO LICITATÓRIO Nº 005/2015 - TOMADA DE PREÇO Nº 001/2015 - CONTRATO Nº 007/2015 - LOTE II - 2º aditivo				
VALOR ESTIMADO INICIALMENTE (R\$):	R\$ -			VALOR CONTRATADO (R\$):	R\$ 63.195,52
VALORES ADITADOS (R\$):	R\$ 16.512,34				
FISCAIS	NOME:		CREA:		CPF:
	NOME:		CREA:		CPF:
	NOME:		CREA:		CPF:
RESPONSÁVEL TÉCNICO	NOME:		CREA:		CPF:

FINANCIAMENTO

LEGISLAÇÃO:	PRT MS Nº 2.206/2011 - PRT MS Nº 2.814/2011.				
BLOCO DE FINANCIAMENTO (PRT Nº 204/GM/MS):	BLOCO DE ATENÇÃO BÁSICA	PROPOSTA MS Nº	11371082000105201103		
VALOR DO INCENTIVO FINANCEIRO:	R\$				57.434,23
VALOR DA CONTRAPARTIDA MUNICIPAL:	R\$				-
TOTAL DA OBRA/INVESTIMENTO:	R\$				57.434,23

DADOS BANCÁRIOS

PARCELAS	%	VALOR	DATA DO REPASSE	BANCO	AGÊNCIA	CONTA CORRENTE	TIPO DE REPASSE
1	20	R\$ 11.486,85	03/01/2012	CEF	2778	624.002-5	FEDERAL
2	80	R\$ 45.947,38	02/04/2014	CEF	2778	624.002-5	FEDERAL
3	*						
4	Contrapartida ATB - SUS	R\$ 22.273,63					
TOTAL REPASSADO		R\$ 79.707,86					

FICHA DE REGISTRO E ACOMPANHAMENTO DE OBRAS E SERVIÇOS DE ENGENHARIA

UNIDADE GESTORA:	SECRETARIA MUNICIPAL DE SAÚDE DE CARUARU		EXERCÍCIO:	2013/2014
UNIDADE ORÇAMENTÁRIA:	FUNDO MUNICIPAL DE SAÚDE DE CARUARU			
TÍTULO DA OBRA/SERVIÇO:	REQUALIFICAÇÃO DAS UNIDADES BÁSICAS - REFORMA UBS LAJES			
LOCALIZAÇÃO:	POVOADO DE LAJES, S/N.	DIMENSÕES:		
FONTE DOS RECURSOS:	TRANSFERÊNCIAS DO SUS E IMPOSTOS MUNICIPAIS	DATA INÍCIO:		
FORMA DE EXECUÇÃO:	DIRETA	PRAZO DE EXECUÇÃO:	05/07/2014	
PROCESSOS:	PROCESSO LICITATÓRIO Nº 005/2013 - TOMADA DE PREÇO Nº 001/2013 - CONTRATO Nº 029/2013 E ADITIVOS			
VALOR ESTIMADO INICIALMENTE (R\$):	R\$ -	VALOR CONTRATADO (R\$):	R\$	45.066,97
VALORES ADITADOS (R\$):	R\$ -			
FISCAIS	NOME:	CREA:	CPF:	
	NOME:	CREA:	CPF:	
	NOME:	CREA:	CPF:	
RESPONSÁVEL TÉCNICO	NOME:	CREA:	CPF:	

FINANCIAMENTO

LEGISLAÇÃO:	PRT MS Nº 2.206/2011 - PRT MS Nº 2.814/2011.			
BLOCO DE FINANCIAMENTO (PRT Nº 204/GM/MS):	BLOCO DE ATENÇÃO BÁSICA	PROPOSTA MS Nº	11371082000105201104	
VALOR DO INCENTIVO FINANCEIRO:	R\$			47.754,20
VALOR DA CONTRAPARTIDA MUNICIPAL:	R\$			-
TOTAL DA OBRA/INVESTIMENTO:	R\$			47.754,20

DADOS BANCÁRIOS

PARCELAS	%	VALOR	DATA DO REPASSE	BANCO	AGÊNCIA	CONTA CORRENTE	TIPO DE REPASSE
1	20	R\$ 9.550,84	03/01/2012	CEF	2778	624.002-5	FEDERAL
2	80	R\$ 38.203,36	30/10/2013	CEF	2778	624.002-5	FEDERAL
3	*						
4	*						
TOTAL REPASSADO		R\$ 47.754,20					

FICHA DE REGISTRO E ACOMPANHAMENTO DE OBRAS E SERVIÇOS DE ENGENHARIA

UNIDADE GESTORA:	SECRETARIA MUNICIPAL DE SAÚDE DE CARUARU			EXERCÍCIO:	2015
UNIDADE ORÇAMENTÁRIA:	FUNDO MUNICIPAL DE SAÚDE DE CARUARU				
TÍTULO DA OBRA/SERVIÇO:	REQUALIFICAÇÃO DAS UNIDADES BÁSICAS - REFORMA UBS LAJES				
LOCALIZAÇÃO:	POVOADO DE LAJES, S/N.	DIMENSÕES:			
FONTE DOS RECURSOS:	TRANSFERÊNCIAS DO SUS E IMPOSTOS MUNICIPAIS	DATA INÍCIO:	13/02/2015		
FORMA DE EXECUÇÃO:	DIRETA	PRAZO DE EXECUÇÃO:	01/12/2016		
PROCESSOS:	PROCESSO LICITATÓRIO Nº 005/2015 - TOMADA DE PREÇO Nº 001/2015 - CONTRATO Nº 007/2015 - LOTE III				
VALOR ESTIMADO INICIALMENTE (R\$):	R\$	-	VALOR CONTRATADO (R\$):	R\$	90.364,73
VALORES ADITADOS (R\$):					
FISCAIS	NOME:	CREA:	CPF:		
	NOME:	CREA:	CPF:		
	NOME:	CREA:	CPF:		
RESPONSÁVEL TÉCNICO	NOME:	CREA:	CPF:		

FINANCIAMENTO

LEGISLAÇÃO:	PRT MS Nº 2.206/2011 - PRT MS Nº 2.814/2011.				
BLOCO DE FINANCIAMENTO (PRT Nº 204/GM/MS):	BLOCO DE ATENÇÃO BÁSICA	PROPOSTA MS Nº	11371082000105201104		
VALOR DO INCENTIVO FINANCEIRO:	R\$	47.754,20			
VALOR DA CONTRAPARTIDA MUNICIPAL:	R\$	-			
TOTAL DA OBRA/INVESTIMENTO:	R\$	47.754,20			

DADOS BANCÁRIOS

PARCELAS	%	VALOR	DATA DO REPASSE	BANCO	AGÊNCIA	CONTA CORRENTE	TIPO DE REPASSE
1	20	R\$ 9.550,84	03/01/2012	CEF	2778	624.002-5	FEDERAL
2	80	R\$ 38.203,36	30/10/2013	CEF	2778	624.002-5	FEDERAL
3	*						
4	Contrapartida - SUS ATB	R\$ 42.610,53					
TOTAL REPASSADO		R\$ 90.364,73					

FICHA DE REGISTRO E ACOMPANHAMENTO DE OBRAS E SERVIÇOS DE ENGENHARIA

UNIDADE GESTORA:	SECRETARIA MUNICIPAL DE SAÚDE DE CARUARU		EXERCÍCIO:	2013/2014
UNIDADE ORÇAMENTÁRIA:	FUNDO MUNICIPAL DE SAÚDE DE CARUARU			
TÍTULO DA OBRA/SERVIÇO:	REQUALIFICAÇÃO DAS UNIDADES BÁSICAS - REFORMA UBS MALHADA DE BARREIRAS QUEIMADAS			
LOCALIZAÇÃO:	POVOADO DE MALHADA DE BARREIRAS QUEIMADAS, S/N.	DIMENSÕES:		
FONTE DOS RECURSOS:	TRANSFERÊNCIAS DO SUS E IMPOSTOS MUNICIPAIS	DATA INÍCIO:		
FORMA DE EXECUÇÃO:	DIRETA	PRAZO DE EXECUÇÃO:	05/07/2014	
PROCESSOS:	PROCESSO LICITATÓRIO Nº 005/2013 - TOMADA DE PREÇO Nº 001/2013 - CONTRATO Nº 029/2013 E ADITIVOS			
VALOR ESTIMADO INICIALMENTE (R\$):	R\$ -	VALOR CONTRATADO (R\$):	R\$	49.871,71
VALORES ADITADOS (R\$):	R\$ -			
FISCAIS	NOME:	CREA:	CPF:	
	NOME:	CREA:	CPF:	
	NOME:	CREA:	CPF:	
RESPONSÁVEL TÉCNICO	NOME:	CREA:	CPF:	

FINANCIAMENTO

LEGISLAÇÃO:	PRT MS Nº 2.206/2011 - PRT MS Nº 2.814/2011.			
BLOCO DE FINANCIAMENTO (PRT Nº 204/GM/MS):	BLOCO DE ATENÇÃO BÁSICA	PROPOSTA MS Nº	11371082000105201107	
VALOR DO INCENTIVO FINANCEIRO:	R\$			52.877,14
VALOR DA CONTRAPARTIDA MUNICIPAL:	R\$			-
TOTAL DA OBRA/INVESTIMENTO:	R\$			52.877,14

DADOS BANCÁRIOS

PARCELAS	%	VALOR	DATA DO REPASSE	BANCO	AGÊNCIA	CONTA CORRENTE	TIPO DE REPASSE
1	20	R\$ 10.575,43	03/01/2012	CEF	2778	624.002-5	FEDERAL
2	80	R\$ 42.301,71	02/04/2014	CEF	2778	624.002-5	FEDERAL
3	*						
4	*						
TOTAL REPASSADO		R\$ 52.877,14					

FICHA DE REGISTRO E ACOMPANHAMENTO DE OBRAS E SERVIÇOS DE ENGENHARIA

UNIDADE GESTORA:	SECRETARIA MUNICIPAL DE SAÚDE DE CARUARU		EXERCÍCIO:	2015
UNIDADE ORÇAMENTÁRIA:	FUNDO MUNICIPAL DE SAÚDE DE CARUARU			
TÍTULO DA OBRA/SERVIÇO:	REQUALIFICAÇÃO DAS UNIDADES BÁSICAS - REFORMA UBS MALHADA DE BARREIRAS QUEIMADAS			
LOCALIZAÇÃO:	POVOADO DE MALHADA DE BARREIRAS QUEIMADAS, S/N.	DIMENSÕES:		
FONTE DOS RECURSOS:	TRANSFERÊNCIAS DO SUS E IMPOSTOS MUNICIPAIS	DATA INÍCIO:	13/02/2015	
FORMA DE EXECUÇÃO:	DIRETA	PRAZO DE EXECUÇÃO:	01/12/2016	
PROCESSOS:	PROCESSO LICITATÓRIO Nº 005/2015 - TOMADA DE PREÇO Nº 001/2015 - CONTRATO Nº 007/2015 - 3º TERMO ADITIVO - LOTE I			
VALOR ESTIMADO INICIALMENTE (R\$):	R\$ -	VALOR CONTRATADO (R\$):	R\$	103.247,70
VALORES ADITADOS (R\$):	R\$			9.706,23
FISCAIS	NOME:	CREA:	CPF:	
	NOME:	CREA:	CPF:	
	NOME:	CREA:	CPF:	
RESPONSÁVEL TÉCNICO	NOME:	CREA:	CPF:	

FINANCIAMENTO

LEGISLAÇÃO:	PRT MS Nº 2.206/2011 - PRT MS Nº 2.814/2011.			
BLOCO DE FINANCIAMENTO (PRT Nº 204/GM/MS):	BLOCO DE ATENÇÃO BÁSICA	PROPOSTA MS Nº	11371082000105201107	
VALOR DO INCENTIVO FINANCEIRO:	R\$			52.877,14
VALOR DA CONTRAPARTIDA MUNICIPAL:	R\$			-
TOTAL DA OBRA/INVESTIMENTO:	R\$			52.877,14

DADOS BANCÁRIOS

PARCELAS	%	VALOR	DATA DO REPASSE	BANCO	AGÊNCIA	CONTA CORRENTE	TIPO DE REPASSE
1	20	R\$ 10.575,43	03/01/2012	CEF	2778	624.002-5	FEDERAL
2	80	R\$ 42.301,71	02/04/2014	CEF	2778	624.002-5	FEDERAL
3	*						
4	Contrapartida ATB - SUS	R\$ 50.370,56					
TOTAL REPASSADO		R\$ 103.247,70					

RELAÇÃO DE PAGAMENTOS

DOCUMENTO AUTORIZAÇÃO		DOCUMENTO PAGAMENTO		NÚMERO BM	VALOR	NOME CREDOR	DOCUMENTO CREDOR
NÚMERO EMPENHO	DATA DE EMISSÃO	NÚMERO DA OP	DATA DA OP				
1373/1	08/07/2015	141034	08/07/2015	001/2015	R\$ 55.269,58	V & A CONSTRUTORA LTDA	NF 124
1373/2	06/08/2015	110137	11/08/2015	002/2015	R\$ 13.396,07	V & A CONSTRUTORA LTDA	NF 126
1373/3	28/09/2015	113060	29/09/2015	003/2015	R\$ 23.336,24	V & A CONSTRUTORA LTDA	NF 143
1373/4	11/12/2015	139518	18/12/2015	004/2015	R\$ 7.327,61	V & A CONSTRUTORA LTDA	NF 158
583/1	04/03/2016	114792	30/03/2016	005/2016	R\$ 2.238,37	V & A CONSTRUTORA LTDA	NF 171
832/1	26/04/2016	152994	04/05/2016	006/2016	R\$ 9.706,23	V & A CONSTRUTORA LTDA	NF 192
583/2	26/04/2016	153338	04/05/2016	007/2016	R\$ 1.679,82	V & A CONSTRUTORA LTDA	NF 193
TOTAL PAGO					R\$ 112.953,92		

INFORMAÇÕES ADICIONAIS

TOTAL REPASSADO (A)	APLICAÇÃO FINANCEIRA (B)	TOTAL DA RECEITA (C) = (A+B)	TOTAL DA DESPESA (D)	SALDO (C - D)	% EXECUÇÃO	Saldo Contratual (Valor Contratado - Total Pago)	ATUALIZADO EM
R\$ 103.247,70		R\$ 103.247,70	R\$ 112.953,92	-R\$ 9.706,22	100,00%	R\$ 0,01	19/05/2016

OBSERVAÇÕES:	
	FINALIZADA EM 2016

FICHA DE REGISTRO E ACOMPANHAMENTO DE OBRAS E SERVIÇOS DE ENGENHARIA

UNIDADE GESTORA:	SECRETARIA MUNICIPAL DE SAÚDE DE CARUARU		EXERCÍCIO:	2013
UNIDADE ORÇAMENTÁRIA:	FUNDO MUNICIPAL DE SAÚDE DE CARUARU			
TÍTULO DA OBRA/SERVIÇO:	REQUALIFICAÇÃO DAS UNIDADES BÁSICAS - REFORMA UBS LAGOA DE PEDRA			
LOCALIZAÇÃO:		DIMENSÕES:		
FONTE DOS RECURSOS:	TRANSFERÊNCIAS DO SUS E IMPOSTOS MUNICIPAIS		DATA INÍCIO:	20/11/2014
FORMA DE EXECUÇÃO:	DIRETA		PRAZO DE EXECUÇÃO:	20/11/2015
PROCESSOS:	PROCESSO LICITATÓRIO Nº 071/2014 - TOMADA DE PREÇO Nº 002/2014 - CONTRATO Nº 047/2014			
VALOR ESTIMADO INICIALMENTE (R\$):	R\$	-	VALOR CONTRATADO (R\$):	R\$ 111.874,11
VALORES ADITADOS (R\$):	R\$ -			
FISCAIS	NOME:	CREA:	CPF:	
	NOME:	CREA:	CPF:	
	NOME:	CREA:	CPF:	
RESPONSÁVEL TÉCNICO	NOME:	CREA:	CPF:	

FINANCIAMENTO

LEGISLAÇÃO:	PRT MS Nº 2.206/2011 - PRT MS Nº 1.382/2013.			
BLOCO DE FINANCIAMENTO (PRT Nº 204/GM/MS):	BLOCO DE ATENÇÃO BÁSICA	PROPOSTA MS Nº	11371082000113004	
VALOR DO INCENTIVO FINANCEIRO:	R\$			94.208,00
VALOR DA CONTRAPARTIDA MUNICIPAL:	R\$			-
TOTAL DA OBRA/INVESTIMENTO:	R\$			94.208,00

DADOS BANCÁRIOS

PARCELAS	%	VALOR	DATA DO REPASSE	BANCO	AGÊNCIA	CONTA CORRENTE	TIPO DE REPASSE
1	20	R\$ 18.841,60	20/08/2013	CEF	2778	624.002-5	FEDERAL
2	80						
3	*						
4	Contrapartida ATB - SUS	R\$ 17.666,11					
TOTAL REPASSADO		R\$ 36.507,71					

RELAÇÃO DE PAGAMENTOS

DOCUMENTO AUTORIZAÇÃO		DOCUMENTO PAGAMENTO		NÚMERO BM	VALOR	NOME CREDOR	DOCUMENTO CREDOR
NÚMERO EMPENHO	DATA DE EMISSÃO	NÚMERO DA OP	DATA DA OP				
						ABL ENGENHARIA LTDA	
TOTAL PAGO					0		

INFORMAÇÕES ADICIONAIS

TOTAL REPASSADO (A)	APLICAÇÃO FINANCEIRA (B)	TOTAL DA RECEITA (C) = (A+B)	TOTAL DA DESPESA (D)	SALDO (C - D)	% EXECUÇÃO	Saldo Contratual (Valor Contratado - Total Pago)	ATUALIZADO EM
R\$ 36.507,71		R\$ 36.507,71	R\$ -	R\$ 36.507,71	0,00%	R\$ 111.874,11	27/11/2014

OBSERVAÇÕES:

FICHA DE REGISTRO E ACOMPANHAMENTO DE OBRAS E SERVIÇOS DE ENGENHARIA

UNIDADE GESTORA:	SECRETARIA MUNICIPAL DE SAÚDE DE CARUARU		EXERCÍCIO:	2013
UNIDADE ORÇAMENTÁRIA:	FUNDO MUNICIPAL DE SAÚDE DE CARUARU			
TÍTULO DA OBRA/SERVIÇO:	REQUALIFICAÇÃO DAS UNIDADES BÁSICAS - REFORMA UBS INDIANOPÓLIS			
LOCALIZAÇÃO:		DIMENSÕES:		
FONTE DOS RECURSOS:	TRANSFERÊNCIAS DO SUS E IMPOSTOS MUNICIPAIS		DATA INÍCIO:	20/11/2014
FORMA DE EXECUÇÃO:	DIRETA		PRAZO DE EXECUÇÃO:	20/11/2015
PROCESSOS:	PROCESSO LICITATÓRIO Nº 071/2014 - TOMADA DE PREÇO Nº 002/2014 - CONTRATO Nº 047/2014			
VALOR ESTIMADO INICIALMENTE (R\$):	R\$	-	VALOR CONTRATADO (R\$):	R\$ 150.576,99
VALORES ADITADOS (R\$):	R\$ -			
FISCAIS	NOME:	CREA:	CPF:	
	NOME:	CREA:	CPF:	
	NOME:	CREA:	CPF:	
RESPONSÁVEL TÉCNICO	NOME:	CREA:	CPF:	

FINANCIAMENTO

LEGISLAÇÃO:				
BLOCO DE FINANCIAMENTO (PRT Nº 204/GM/MS):	BLOCO DE ATENÇÃO BÁSICA	PROPOSTA MS Nº	11371082000113021	
VALOR DO INCENTIVO FINANCEIRO:	R\$			149.657,04
VALOR DA CONTRAPARTIDA MUNICIPAL:	R\$			-
TOTAL DA OBRA/INVESTIMENTO:	R\$			149.657,04

DADOS BANCÁRIOS

PARCELAS	%	VALOR	DATA DO REPASSE	BANCO	AGÊNCIA	CONTA CORRENTE	TIPO DE REPASSE
1	20	R\$ 29.931,41	03/11/2013	CEF	2778	624.002-5	FEDERAL
2	80						
3	*						
4	Contrapartida ATB - SUS	R\$ 919,95					
TOTAL REPASSADO		R\$ 30.851,36					

RELAÇÃO DE PAGAMENTOS

DOCUMENTO AUTORIZAÇÃO		DOCUMENTO PAGAMENTO		NÚMERO BM	VALOR	NOME CREDOR	DOCUMENTO CREDOR
NÚMERO EMPENHO	DATA DE EMISSÃO	NÚMERO DA OP	DATA DA OP				
						ABL ENGENHARIA LTDA	
TOTAL PAGO					0		

INFORMAÇÕES ADICIONAIS

TOTAL REPASSADO (A)	APLICAÇÃO FINANCEIRA (B)	TOTAL DA RECEITA (C) = (A+B)	TOTAL DA DESPESA (D)	SALDO (C - D)	% EXECUÇÃO	Saldo Contratual (Valor Contratado - Total Pago)	ATUALIZADO EM
R\$ 30.851,36		R\$ 30.851,36	R\$ -	R\$ 30.851,36	0,00%	R\$ 150.576,99	27/11/2014

OBSERVAÇÕES:	

FICHA DE REGISTRO E ACOMPANHAMENTO DE OBRAS E SERVIÇOS DE ENGENHARIA

UNIDADE GESTORA:	SECRETARIA MUNICIPAL DE SAÚDE DE CARUARU			EXERCÍCIO:	2015
UNIDADE ORÇAMENTÁRIA:	FUNDO MUNICIPAL DE SAÚDE DE CARUARU				
TÍTULO DA OBRA/SERVIÇO:	REFORMA CENTRO DE CONTROLE DE ZONÓSES				
LOCALIZAÇÃO:		DIMENSÕES:			
FONTE DOS RECURSOS:	TRANSFERÊNCIAS DO SUS E IMPOSTOS MUNICIPAIS			DATA INÍCIO:	25/05/2015
FORMA DE EXECUÇÃO:	DIRETA			PRAZO DE EXECUÇÃO:	24/05/2016
PROCESSOS:	PROCESSO LICITATÓRIO Nº 015/2015 - TOMADA DE PREÇO Nº 002/2015 - CONTRATO Nº 021/2015 - 1º TERMO ADITIVO				
VALOR ESTIMADO INICIALMENTE (R\$):	R\$	-	VALOR CONTRATADO (R\$):	R\$	199.998,75
VALORES ADITADOS (R\$):	R\$				27.892,70
FISCAIS	NOME:		CREA:		CPF:
	NOME:		CREA:		CPF:
	NOME:		CREA:		CPF:
RESPONSÁVEL TÉCNICO	NOME:		CREA:		CPF:

FINANCIAMENTO

LEGISLAÇÃO:	PRT MS Nº 3.299/2013 -				
BLOCO DE FINANCIAMENTO (PRT Nº 204/GM/MS):	BLOCO DA VIGILÂNCIA EPIDEMIOLÓGICA / INVESTIMENTO	PROCESSO MS Nº	25000.240490/2013-39		
VALOR DO INCENTIVO FINANCEIRO:	R\$	250.000,00			
VALOR DA CONTRAPARTIDA MUNICIPAL:	R\$	-			
TOTAL DA OBRA/INVESTIMENTO:	R\$	250.000,00			

DADOS BANCÁRIOS

PARCELAS	%	VALOR	DATA DO REPASSE	BANCO	AGÊNCIA	CONTA CORRENTE	TIPO DE REPASSE
1	FNS / SUS	R\$ 250.000,00	04/02/2014	CEF	2778	624.005-0	FEDERAL
2							
3	*						
4							
TOTAL REPASSADO		R\$ 250.000,00					

RELAÇÃO DE PAGAMENTOS

DOCUMENTO AUTORIZAÇÃO		DOCUMENTO PAGAMENTO		NÚMERO BM	VALOR	NOME CREDOR	DOCUMENTO CREDOR
NÚMERO EMPENHO	DATA DE EMISSÃO	NÚMERO DA OP	DATA DA OP				
1206/1	13/10/2015	102972	15/10/2015	001/2015	117.355,40	V & A CONSTRUTORA	NF 150
1206/2	11/11/2015	130708	12/11/2015	002/2015	24.851,25	V & A CONSTRUTORA	NF 153
1206/3	11/12/2015	127785	15/12/2015	003/2015	27.559,94	V & A CONSTRUTORA	NF 159
576/1	03/02/2016	143851	03/02/2016	004/2016	30.209,01	V & A CONSTRUTORA	NF 168
834/1	26/04/2016	153948	04/05/2016	005/2016	27.892,70	V & A CONSTRUTORA	NF 191
576/2	26/04/2016	153948	04/05/2016	006/2016	23,15	V & A CONSTRUTORA	NF 190
TOTAL PAGO					227.891,45		

INFORMAÇÕES ADICIONAIS

TOTAL REPASSADO (A)	APLICAÇÃO FINANCEIRA (B)	TOTAL DA RECEITA (C) = (A+B)	TOTAL DA DESPESA (D)	SALDO (C - D)	% EXECUÇÃO	Saldo Contratual (Valor Contratado - Total Pago)	ATUALIZADO EM
R\$ 250.000,00		R\$ 250.000,00	R\$ 227.891,45	R\$ 22.108,55	100,00%	R\$ -	19/05/2016

OBSERVAÇÕES:	
	FINALIZADA EM 2016

FICHA DE REGISTRO E ACOMPANHAMENTO DE OBRAS E SERVIÇOS DE ENGENHARIA

UNIDADE GESTORA:	SECRETARIA MUNICIPAL DE SAÚDE DE CARUARU		EXERCÍCIO:	2013
UNIDADE ORÇAMENTÁRIA:	FUNDO MUNICIPAL DE SAÚDE DE CARUARU			
TÍTULO DA OBRA/SERVIÇO:	REQUALIFICAÇÃO DAS UNIDADES BÁSICAS - AMPLIAÇÃO UBS XICURU			
LOCALIZAÇÃO:	VILA SÃO JOÃO DE XICURU, S/N	DIMENSÕES:		
FONTE DOS RECURSOS:	TRANSFERÊNCIAS DO SUS E IMPOSTOS MUNICIPAIS		DATA INÍCIO:	
FORMA DE EXECUÇÃO:	DIRETA		PRAZO DE EXECUÇÃO:	03/02/2014
PROCESSOS:	PROCESSO LICITATÓRIO Nº 006/2013 - TOMADA DE PREÇO Nº 002/2013 - CONTRATO Nº 010/2013 E ADITIVOS			
VALOR ESTIMADO INICIALMENTE (R\$):	R\$	-	VALOR CONTRATADO (R\$):	R\$ 48.484,52
VALORES ADITADOS (R\$):	R\$ -			
FISCAIS	NOME:		CREA:	CPF:
	NOME:		CREA:	CPF:
	NOME:		CREA:	CPF:
RESPONSÁVEL TÉCNICO	NOME:		CREA:	CPF:

FINANCIAMENTO

LEGISLAÇÃO:	PRT MS Nº 2.394/2011 - PRT MS Nº 1.170/2012			
BLOCO DE FINANCIAMENTO (PRT Nº 204/GM/MS):	BLOCO DE INVESTIMENTOS NA REDE DE SERVIÇOS DE SAÚDE	PROPOSTA MS Nº	026041023456927985	
VALOR DO INCENTIVO FINANCEIRO:	R\$			52.200,00
VALOR DA CONTRAPARTIDA MUNICIPAL:	R\$			-
TOTAL DA OBRA/INVESTIMENTO:	R\$			52.200,00

DADOS BANCÁRIOS

PARCELAS	%	VALOR	DATA DO REPASSE	BANCO	AGÊNCIA	CONTA CORRENTE	TIPO DE REPASSE
1	20	R\$ 10.440,00	28/06/2012	CEF	2778	624.009-2	FEDERAL
2	80	R\$ 41.760,00	23/07/2013	CEF	2778	624.009-2	FEDERAL
3	*						
4	*						
TOTAL REPASSADO		R\$ 52.200,00					

RELAÇÃO DE PAGAMENTOS

DOCUMENTO AUTORIZAÇÃO		DOCUMENTO PAGAMENTO		NÚMERO BM	VALOR	NOME CREDOR	DOCUMENTO CREDOR
NÚMERO EMPENHO	DATA DE EMISSÃO	NÚMERO DA OP	DATA DA OP				
1299/1	20/11/2013	183115	22/11/2013	0001/2013	30.968,44	CONSTRUTORA A L S LTDA	NF 10
1299/2	13/12/2013	110357	20/12/2013	002/2013	17.515,85	CONSTRUTORA A L S LTDA	NF 13
TOTAL PAGO					48.484,29		

INFORMAÇÕES ADICIONAIS

TOTAL REPASSADO (A)	APLICAÇÃO FINANCEIRA (B)	TOTAL DA RECEITA (C) = (A+B)	TOTAL DA DESPESA (D)	SALDO (C - D)	% EXECUÇÃO	Saldo Contratual (Valor Contratado - Total Pago)	ATUALIZADO EM
R\$ 52.200,00	R\$ 1466,03	R\$ 53.666,03	R\$ 48.484,29	R\$ 5.181,74	100,00%	R\$ 0,23	01/05/2017

OBSERVAÇÕES:	
	FINALIZADA

FICHA DE REGISTRO E ACOMPANHAMENTO DE OBRAS E SERVIÇOS DE ENGENHARIA

UNIDADE GESTORA:	SECRETARIA MUNICIPAL DE SAÚDE DE CARUARU		EXERCÍCIO:	2013
UNIDADE ORÇAMENTÁRIA:	FUNDO MUNICIPAL DE SAÚDE DE CARUARU			
TÍTULO DA OBRA/SERVIÇO:	REQUALIFICAÇÃO DAS UNIDADES BÁSICAS - AMPLIAÇÃO UBS RAFAEL			
LOCALIZAÇÃO:	RUA ERNESTO BRANCO, Nº 122	DIMENSÕES:		
FONTE DOS RECURSOS:	TRANSFERÊNCIAS DO SUS E IMPOSTOS MUNICIPAIS	DATA INÍCIO:		
FORMA DE EXECUÇÃO:	DIRETA	PRAZO DE EXECUÇÃO:	03/02/2014	
PROCESSOS:	PROCESSO LICITATÓRIO Nº 006/2013 - TOMADA DE PREÇO Nº 002/2013 - CONTRATO Nº 010/2013 E ADITIVOS			
VALOR ESTIMADO INICIALMENTE (R\$):	R\$ -	VALOR CONTRATADO (R\$):	R\$	102.515,21
VALORES ADITADOS (R\$):	R\$ -			
FISCAIS	NOME:	CREA:	CPF:	
	NOME:	CREA:	CPF:	
	NOME:	CREA:	CPF:	
RESPONSÁVEL TÉCNICO	NOME:	CREA:	CPF:	

FINANCIAMENTO

LEGISLAÇÃO:	PRT MS Nº 2.394/2011 - PRT MS Nº 1.170/2012		
BLOCO DE FINANCIAMENTO (PRT Nº 204/GM/MS):	BLOCO DE INVESTIMENTOS NA REDE DE SERVIÇOS DE SAÚDE	PROPOSTA MS Nº	026041023459007983
VALOR DO INCENTIVO FINANCEIRO:	R\$		110.850,00
VALOR DA CONTRAPARTIDA MUNICIPAL:	R\$		-
TOTAL DA OBRA/INVESTIMENTO:	R\$		110.850,00

DADOS BANCÁRIOS

PARCELAS	%	VALOR	DATA DO REPASSE	BANCO	AGÊNCIA	CONTA CORRENTE	TIPO DE REPASSE
1	20	R\$ 22.170,00	28/06/2012	CEF	2778	624.010-6	FEDERAL
2	80	R\$ 88.680,00	23/07/2013	CEF	2778	624.010-6	FEDERAL
3	*						
4	*						
TOTAL REPASSADO		R\$ 110.850,00					

FICHA DE REGISTRO E ACOMPANHAMENTO DE OBRAS E SERVIÇOS DE ENGENHARIA

UNIDADE GESTORA:	SECRETARIA MUNICIPAL DE SAÚDE DE CARUARU		EXERCÍCIO:	2013
UNIDADE ORÇAMENTÁRIA:	FUNDO MUNICIPAL DE SAÚDE DE CARUARU			
TÍTULO DA OBRA/SERVIÇO:	REQUALIFICAÇÃO DAS UNIDADES BÁSICAS - AMPLIAÇÃO UBS PANORAMA			
LOCALIZAÇÃO:	RUA ERNESTO BRANCO, Nº 122	DIMENSÕES:		
FONTE DOS RECURSOS:	TRANSFERÊNCIAS DO SUS E IMPOSTOS MUNICIPAIS	DATA INÍCIO:		
FORMA DE EXECUÇÃO:	DIRETA	PRAZO DE EXECUÇÃO:	09/04/2014	
PROCESSOS:	PROCESSO LICITATÓRIO Nº 006/2013 - TOMADA DE PREÇO Nº 002/2013 - CONTRATO Nº 043/2013 E ADITIVOS			
VALOR ESTIMADO INICIALMENTE (R\$):	R\$ -	VALOR CONTRATADO (R\$):	R\$	119.494,27
VALORES ADITADOS (R\$):	R\$ -			
FISCAIS	NOME:	CREA:	CPF:	
	NOME:	CREA:	CPF:	
	NOME:	CREA:	CPF:	
RESPONSÁVEL TÉCNICO	NOME:	CREA:	CPF:	

FINANCIAMENTO

LEGISLAÇÃO:	PRT MS Nº 2.394/2011 - PRT MS Nº 1.170/2012		
BLOCO DE FINANCIAMENTO (PRT Nº 204/GM/MS):	BLOCO DE INVESTIMENTOS NA REDE DE SERVIÇOS DE SAÚDE	PROPOSTA MS Nº	026041026825167977
VALOR DO INCENTIVO FINANCEIRO:	R\$		127.575,00
VALOR DA CONTRAPARTIDA MUNICIPAL:	R\$		-
TOTAL DA OBRA/INVESTIMENTO:	R\$		127.575,00

DADOS BANCÁRIOS

PARCELAS	%	VALOR	DATA DO REPASSE	BANCO	AGÊNCIA	CONTA CORRENTE	TIPO DE REPASSE
1	20	R\$ 25.515,00	28/06/2012	CEF	2778	624.012-2	FEDERAL
2	80	R\$ 102.060,00	07/03/2014	CEF	2778	624.012-2	FEDERAL
3	*						
4	*						
TOTAL REPASSADO		R\$ 127.575,00					

FICHA DE REGISTRO E ACOMPANHAMENTO DE OBRAS E SERVIÇOS DE ENGENHARIA

UNIDADE GESTORA:	SECRETARIA MUNICIPAL DE SAÚDE DE CARUARU		EXERCÍCIO:	2013
UNIDADE ORÇAMENTÁRIA:	FUNDO MUNICIPAL DE SAÚDE DE CARUARU			
TÍTULO DA OBRA/SERVIÇO:	REQUALIFICAÇÃO DAS UNIDADES BÁSICAS - AMPLIAÇÃO UBS CANAÃ			
LOCALIZAÇÃO:	MALHADA DE BARREIRAS QUEIMADAS, S/N	DIMENSÕES:		
FONTES DOS RECURSOS:	TRANSFERÊNCIAS DO SUS E IMPOSTOS MUNICIPAIS		DATA INÍCIO:	
FORMA DE EXECUÇÃO:	DIRETA		PRAZO DE EXECUÇÃO:	03/02/2014
PROCESSOS:	PROCESSO LICITATÓRIO Nº 006/2013 - TOMADA DE PREÇO Nº 002/2013 - CONTRATO Nº 010/2013 E ADITIVOS			
VALOR ESTIMADO INICIALMENTE (R\$):	R\$	-	VALOR CONTRATADO (R\$):	R\$ 68.535,65
VALORES ADITADOS (R\$):	R\$ -			
FISCAIS	NOME:		CREA:	CPF:
	NOME:		CREA:	CPF:
	NOME:		CREA:	CPF:
RESPONSÁVEL TÉCNICO	NOME:		CREA:	CPF:

FINANCIAMENTO

LEGISLAÇÃO:	PRT MS Nº 2.394/2011 - PRT MS Nº 1.170/2012		
BLOCO DE FINANCIAMENTO (PRT Nº 204/GM/MS):	BLOCO DE INVESTIMENTOS NA REDE DE SERVIÇOS DE SAÚDE	PROPOSTA MS Nº	026041054812877978
VALOR DO INCENTIVO FINANCEIRO:	R\$		74.235,00
VALOR DA CONTRAPARTIDA MUNICIPAL:	R\$		-
TOTAL DA OBRA/INVESTIMENTO:	R\$		74.235,00

DADOS BANCÁRIOS

PARCELAS	%	VALOR	DATA DO REPASSE	BANCO	AGÊNCIA	CONTA CORRENTE	TIPO DE REPASSE
1	20	R\$ 14.847,00	28/06/2012	CEF	2778	624.013-0	FEDERAL
2	80	R\$ 59.388,00	31/07/2013	CEF	2778	624.013-0	FEDERAL
3	*						
4	*						
TOTAL REPASSADO		R\$ 74.235,00					

FICHA DE REGISTRO E ACOMPANHAMENTO DE OBRAS E SERVIÇOS DE ENGENHARIA

UNIDADE GESTORA:	SECRETARIA MUNICIPAL DE SAÚDE DE CARUARU		EXERCÍCIO:	2013
UNIDADE ORÇAMENTÁRIA:	FUNDO MUNICIPAL DE SAÚDE DE CARUARU			
TÍTULO DA OBRA/SERVIÇO:	REQUALIFICAÇÃO DAS UNIDADES BÁSICAS - AMPLIAÇÃO UBS SERRA VELHA			
LOCALIZAÇÃO:	MALHADA DE BARREIRAS QUEIMADAS, S/N	DIMENSÕES:		
FONTE DOS RECURSOS:	TRANSFERÊNCIAS DO SUS E IMPOSTOS MUNICIPAIS	DATA INÍCIO:		
FORMA DE EXECUÇÃO:	DIRETA	PRAZO DE EXECUÇÃO:	03/02/2014	
PROCESSOS:	PROCESSO LICITATÓRIO Nº 006/2013 - TOMADA DE PREÇO Nº 002/2013 - CONTRATO Nº 010/2013 E ADITIVOS			
VALOR ESTIMADO INICIALMENTE (R\$):	R\$ -	VALOR CONTRATADO (R\$):	R\$	70.432,67
VALORES ADITADOS (R\$):	R\$ -			
FISCAIS	NOME:	CREA:	CPF:	
	NOME:	CREA:	CPF:	
	NOME:	CREA:	CPF:	
RESPONSÁVEL TÉCNICO	NOME:	CREA:	CPF:	

FINANCIAMENTO

LEGISLAÇÃO:	PRT MS Nº 2.394/2011 - PRT MS Nº 1.170/2012		
BLOCO DE FINANCIAMENTO (PRT Nº 204/GM/MS):	BLOCO DE INVESTIMENTOS NA REDE DE SERVIÇOS DE SAÚDE	PROPOSTA MS Nº	026041026824437984
VALOR DO INCENTIVO FINANCEIRO:	R\$		73.935,00
VALOR DA CONTRAPARTIDA MUNICIPAL:	R\$		-
TOTAL DA OBRA/INVESTIMENTO:	R\$		73.935,00

DADOS BANCÁRIOS

PARCELAS	%	VALOR	DATA DO REPASSE	BANCO	AGÊNCIA	CONTA CORRENTE	TIPO DE REPASSE
1	20	R\$ 14.787,00	28/06/2012	CEF	2778	624.011-4	FEDERAL
2	80	R\$ 59.148,00	31/07/2013	CEF	2778	624.011-4	FEDERAL
3	*						
4	*						
TOTAL REPASSADO		R\$ 73.935,00					

RELAÇÃO DE PAGAMENTOS

DOCUMENTO AUTORIZAÇÃO		DOCUMENTO PAGAMENTO		NÚMERO BM	VALOR	NOME CREDOR	DOCUMENTO CREDOR
NÚMERO EMPENHO	DATA DE EMISSÃO	NÚMERO DA OP	DATA DA OP				
1301/01	08/07/2013	OF. 300/2013	25/07/2013	001/2013	44.618,33	CONSTRUTURA A . L. S.	NF 02
1301/02	30/07/2013	OF. 321/2013	16/08/2013	002/2013	25.814,15	CONSTRUTURA A . L. S.	NF 02 (NFSE)
TOTAL PAGO					70.432,48		

INFORMAÇÕES ADICIONAIS

TOTAL REPASSADO (A)	APLICAÇÃO FINANCEIRA (B)	TOTAL DA RECEITA (C) = (A+B)	TOTAL DA DESPESA (D)	SALDO (C - D)	% EXECUÇÃO	Saldo Contratual (Valor Contratado - Total Pago)	ATUALIZADO EM
R\$ 73.935,00	875,59	R\$ 74.810,59	R\$ 70.432,48	R\$ 4.378,11	100,00%	R\$ 0,19	05/01/2017

OBSERVAÇÕES:	
	FINALIZADA

FICHA DE REGISTRO E ACOMPANHAMENTO DE OBRAS E SERVIÇOS DE ENGENHARIA

UNIDADE GESTORA:	SECRETARIA MUNICIPAL DE SAÚDE DE CARUARU			EXERCÍCIO:	2013
UNIDADE ORÇAMENTÁRIA:	FUNDO MUNICIPAL DE SAÚDE DE CARUARU				
TÍTULO DA OBRA/SERVIÇO:	REQUALIFICAÇÃO DAS UNIDADES BÁSICAS - AMPLIAÇÃO UBS MURICI				
LOCALIZAÇÃO:		DIMENSÕES:			
FONTE DOS RECURSOS:	TRANSFERÊNCIAS DO SUS E IMPOSTOS MUNICIPAIS			DATA INÍCIO:	01/12/2014
FORMA DE EXECUÇÃO:	DIRETA			PRAZO DE EXECUÇÃO:	19/07/2017
PROCESSOS:	PROCESSO LICITATÓRIO Nº 070/2014 - TOMADA DE PREÇO Nº 001/2014 - CONTRATO Nº 058/2014 - LOTE IV				
VALOR ESTIMADO INICIALMENTE (R\$):	R\$	-	VALOR CONTRATADO (R\$):	R\$	134.499,71
VALORES ADITADOS (R\$):	R\$ -				
FISCAIS	NOME:		CREA:		CPF:
	NOME:		CREA:		CPF:
	NOME:		CREA:		CPF:
RESPONSÁVEL TÉCNICO	NOME:		CREA:		CPF:

FINANCIAMENTO

LEGISLAÇÃO:	PRT MS Nº 2.394/2011 - PRT MS Nº 1.381/2013.				
BLOCO DE FINANCIAMENTO (PRT Nº 204/GM/MS):	BLOCO DE INVESTIMENTOS NA REDE DE SERVIÇOS DE SAÚDE	PROPOSTA MS Nº	11371082000113005		
VALOR DO INCENTIVO FINANCEIRO:	R\$				110.835,00
VALOR DA CONTRAPARTIDA MUNICIPAL:	R\$				23.664,71
TOTAL DA OBRA/INVESTIMENTO:	R\$				134.499,71

DADOS BANCÁRIOS

PARCELAS	%	VALOR	DATA DO REPASSE	BANCO	AGÊNCIA	CONTA CORRENTE	TIPO DE REPASSE
1	20	R\$ 22.167,00	06/09/2013	CEF	2778	624.020-3	FEDERAL
2	80						
3	*						
4	*						
TOTAL REPASSADO		R\$ 22.167,00					

RELAÇÃO DE PAGAMENTOS

DOCUMENTO AUTORIZAÇÃO		DOCUMENTO PAGAMENTO		NÚMERO BM	VALOR	NOME CREDOR	DOCUMENTO CREDOR
NÚMERO EMPENHO	DATA DE EMISSÃO	NÚMERO DA OP	DATA DA OP				
						CONSTRUTORA CEZARIO LTDA	
TOTAL PAGO					0		

INFORMAÇÕES ADICIONAIS

TOTAL REPASSADO (A)	APLICAÇÃO FINANCEIRA (B)	TOTAL DA RECEITA (C) = (A+B)	TOTAL DA DESPESA (D)	SALDO (C - D)	% EXECUÇÃO	Saldo Contratual (Valor Contratado - Total Pago)	ATUALIZADO EM
R\$ 22.167,00	3.035,59	R\$ 25.202,59	R\$ -	R\$ 25.202,59	0,00%	R\$ 134.499,71	05/01/2017

OBSERVAÇÕES:	

FICHA DE REGISTRO E ACOMPANHAMENTO DE OBRAS E SERVIÇOS DE ENGENHARIA

UNIDADE GESTORA:	SECRETARIA MUNICIPAL DE SAÚDE DE CARUARU		EXERCÍCIO:	2014/2015/2016
UNIDADE ORÇAMENTÁRIA:	FUNDO MUNICIPAL DE SAÚDE DE CARUARU			
TÍTULO DA OBRA/SERVIÇO:	REQUALIFICAÇÃO DAS UNIDADES BÁSICAS - AMPLIAÇÃO UBS ITAUNA			
LOCALIZAÇÃO:		DIMENSÕES:		
FONTE DOS RECURSOS:	TRANSFERÊNCIAS DO SUS E IMPOSTOS MUNICIPAIS		DATA INÍCIO:	01/12/2014
FORMA DE EXECUÇÃO:	DIRETA		PRAZO DE EXECUÇÃO:	19/07/2017
PROCESSOS:	PROCESSO LICITATÓRIO Nº 070/2014 - TOMADA DE PREÇO Nº 001/2014 - CONTRATO Nº 058/2014 - LOTE III			
VALOR ESTIMADO INICIALMENTE (R\$):	R\$	-	VALOR CONTRATADO (R\$):	R\$ 125.931,27
VALORES ADITADOS (R\$):	R\$ 9.185,02			
FISCAIS	NOME:	CREA:	CPF:	
	NOME:	CREA:	CPF:	
	NOME:	CREA:	CPF:	
RESPONSÁVEL TÉCNICO	NOME:	CREA:	CPF:	

FINANCIAMENTO

LEGISLAÇÃO:	PRT MS Nº 2.394/2011 - PRT MS Nº 1.381/2013.			
BLOCO DE FINANCIAMENTO (PRT Nº 204/GM/MS):	BLOCO DE INVESTIMENTOS NA REDE DE SERVIÇOS DE SAÚDE	PROPOSTA MS Nº	11371082000113002	
VALOR DO INCENTIVO FINANCEIRO:	R\$	125.535,00		
VALOR DA CONTRAPARTIDA MUNICIPAL:	R\$	-		
TOTAL DA OBRA/INVESTIMENTO:	R\$	125.535,00		

DADOS BANCÁRIOS

PARCELAS	%	VALOR	DATA DO REPASSE	BANCO	AGÊNCIA	CONTA CORRENTE	TIPO DE REPASSE
1	20	R\$ 25.107,00	02/09/2013	CEF	2778	624.019-0	FEDERAL
2	80	R\$ 100.428,00	28/09/2015	CEF	2778	624.019-0	FEDERAL
3	*						
4	Contrapartida	R\$ 6.784,56	-	CEF	2778	34-0	MUNICIPAL
TOTAL REPASSADO		R\$ 132.319,56					

RELAÇÃO DE PAGAMENTOS

DOCUMENTO AUTORIZAÇÃO		DOCUMENTO PAGAMENTO		NÚMERO BM	VALOR	NOME CREDOR	DOCUMENTO CREDOR
NÚMERO EMPENHO	DATA DE EMISSÃO	NÚMERO DA OP	DATA DA OP				
564/1	12/02/2015	96178	12/02/2015	001/2015	14.919,75	CONSTRUTORA CEZARIO LTDA	NF 730
564/2	09/03/2015	208532	20/03/2015	002/2015	22.371,17	CONSTRUTORA CEZARIO LTDA	NF 747
564/3	01/04/2015	268541	08/04/2015	003/2015	15.495,34	CONSTRUTORA CEZARIO LTDA	NF 762
564/4	14/05/2015	79282	19/05/2015	004/2015	8.901,50	CONSTRUTORA CEZARIO LTDA	NF 793
564/5	24/07/2015	278548	27/07/2015	005/2015	27.781,40	CONSTRUTORA CEZARIO LTDA	NF 826
589/1	03/02/2016	61392	04/02/2016	006/2016	19.929,38	CONSTRUTORA CEZARIO LTDA	NF 860
589/2	03/02/2016	61406	04/02/2016	007/2016	15.320,47	CONSTRUTORA CEZARIO LTDA	NF 870
590/1	08/03/2016	0	21/03/2016	008/2016	6.784,56	CONSTRUTORA CEZARIO LTDA	NF 880
TOTAL PAGO					131.503,57		

INFORMAÇÕES ADICIONAIS

TOTAL REPASSADO (A)	APLICAÇÃO FINANCEIRA (B)	TOTAL DA RECEITA (C) = (A+B)	TOTAL DA DESPESA (D)	SALDO (C - D)	% EXECUÇÃO	Saldo Contratual (Valor Contratado - Total Pago)	ATUALIZADO EM
R\$ 132.319,56	826,36	R\$ 133.145,92	R\$ 131.503,57	R\$ 1.642,35	97%	R\$ 3.612,72	05/01/2017

OBSERVAÇÕES:	

FICHA DE REGISTRO E ACOMPANHAMENTO DE OBRAS E SERVIÇOS DE ENGENHARIA

UNIDADE GESTORA:	SECRETARIA MUNICIPAL DE SAÚDE DE CARUARU			EXERCÍCIO:	2013
UNIDADE ORÇAMENTÁRIA:	FUNDO MUNICIPAL DE SAÚDE DE CARUARU				
TÍTULO DA OBRA/SERVIÇO:	REQUALIFICAÇÃO DAS UNIDADES BÁSICAS - AMPLIAÇÃO UBS COHAB III/Rendeiras				
LOCALIZAÇÃO:	,			DIMENSÕES:	
FONTE DOS RECURSOS:	TRANSFERÊNCIAS DO SUS E IMPOSTOS MUNICIPAIS			DATA INÍCIO:	01/12/2014
FORMA DE EXECUÇÃO:	DIRETA			PRAZO DE EXECUÇÃO:	26/07/2017
PROCESSOS:	PROCESSO LICITATÓRIO Nº 070/2014 - TOMADA DE PREÇO Nº 001/2014 - CONTRATO Nº 057/2014 - LOTE I				
VALOR ESTIMADO INICIALMENTE (R\$):	R\$ -			VALOR CONTRATADO (R\$):	R\$ 172.699,32
VALORES ADITADOS (R\$):	R\$ 26.889,28				
FISCAIS	NOME:		CREA:		CPF:
	NOME:		CREA:		CPF:
	NOME:		CREA:		CPF:
RESPONSÁVEL TÉCNICO	NOME:		CREA:		CPF:

FINANCIAMENTO

LEGISLAÇÃO:	PRT MS Nº 2.394/2011 - PRT MS Nº 2.154/2013.				
BLOCO DE FINANCIAMENTO (PRT Nº 204/GM/MS):	BLOCO DE INVESTIMENTOS NA REDE DE SERVIÇOS DE SAÚDE	PROPOSTA MS Nº	11371082000113019		
VALOR DO INCENTIVO FINANCEIRO:	R\$				167.535,00
VALOR DA CONTRAPARTIDA MUNICIPAL:	R\$				5.164,32
TOTAL DA OBRA/INVESTIMENTO:	R\$				172.699,32

DADOS BANCÁRIOS

PARCELAS	%	VALOR	DATA DO REPASSE	BANCO	AGÊNCIA	CONTA CORRENTE	TIPO DE REPASSE
1	20	R\$ 33.507,00	02/01/2014	CEF	2778	624.025-4	FEDERAL
2	80	R\$ 134.028,00	10/12/2015	CEF	2778	624.025-4	FEDERAL
3	Tesouro	R\$ 32.053,68	22/09/2016	CEF	2778	34-0	MUNICIPAL
4	*						
TOTAL REPASSADO		R\$ 199.588,68					

FICHA DE REGISTRO E ACOMPANHAMENTO DE OBRAS E SERVIÇOS DE ENGENHARIA

UNIDADE GESTORA:	SECRETARIA MUNICIPAL DE SAÚDE DE CARUARU		EXERCÍCIO:	2013/2016
UNIDADE ORÇAMENTÁRIA:	FUNDO MUNICIPAL DE SAÚDE DE CARUARU			
TÍTULO DA OBRA/SERVIÇO:	REQUALIFICAÇÃO DAS UNIDADES BÁSICAS - AMPLIAÇÃO UBS SALGADO IV			
LOCALIZAÇÃO:	,		DIMENSÕES:	
FONTE DOS RECURSOS:	TRANSFERÊNCIAS DO SUS E IMPOSTOS MUNICIPAIS		DATA INÍCIO:	01/12/2014
FORMA DE EXECUÇÃO:	DIRETA		PRAZO DE EXECUÇÃO:	01/12/2016
PROCESSOS:	PROCESSO LICITATÓRIO Nº 070/2014 - TOMADA DE PREÇO Nº 001/2014 - CONTRATO Nº 058/2014 - LOTE II			
VALOR ESTIMADO INICIALMENTE (R\$):	R\$	-	VALOR CONTRATADO (R\$):	R\$ 141.775,15
VALORES ADITADOS (R\$):	R\$ 22.096,73			
FISCAIS	NOME:		CREA:	CPF:
	NOME:		CREA:	CPF:
	NOME:		CREA:	CPF:
RESPONSÁVEL TÉCNICO	NOME:		CREA:	CPF:

FINANCIAMENTO

LEGISLAÇÃO:	PRT MS Nº 2.394/2011 - PRT MS Nº 2.154/2013.		
BLOCO DE FINANCIAMENTO (PRT Nº 204/GM/MS):	BLOCO DE INVESTIMENTOS NA REDE DE SERVIÇOS DE SAÚDE	PROPOSTA MS Nº	11371082000113022
VALOR DO INCENTIVO FINANCEIRO:	R\$		147.750,00
VALOR DA CONTRAPARTIDA MUNICIPAL:	R\$		-
TOTAL DA OBRA/INVESTIMENTO:	R\$		147.750,00

DADOS BANCÁRIOS

PARCELAS	%	VALOR	DATA DO REPASSE	BANCO	AGÊNCIA	CONTA CORRENTE	TIPO DE REPASSE
1	20	R\$ 29.550,00	02/01/2014	CEF	2778	624.026-2	FEDERAL
2	80	R\$ 118.200,00	14/09/2016	CEF	2778	624.026-2	FEDERAL
3	*						
4	*						
TOTAL REPASSADO		R\$ 147.750,00					

FICHA DE REGISTRO E ACOMPANHAMENTO DE OBRAS E SERVIÇOS DE ENGENHARIA

UNIDADE GESTORA:	SECRETARIA MUNICIPAL DE SAÚDE DE CARUARU			EXERCÍCIO:	2015
UNIDADE ORÇAMENTÁRIA:	FUNDO MUNICIPAL DE SAÚDE DE CARUARU				
TÍTULO DA OBRA/SERVIÇO:	REQUALIFICAÇÃO DAS UNIDADES BÁSICAS - AMPLIAÇÃO UBS JUÁ				
LOCALIZAÇÃO:		DIMENSÕES:			
FONTE DOS RECURSOS:	TRANSFERÊNCIAS DO SUS E IMPOSTOS MUNICIPAIS			DATA INÍCIO:	
FORMA DE EXECUÇÃO:	DIRETA			PRAZO DE EXECUÇÃO:	
PROCESSOS:					
VALOR ESTIMADO INICIALMENTE (R\$):	R\$	-	VALOR CONTRATADO (R\$):		
VALORES ADITADOS (R\$):	R\$ -				
FISCAIS	NOME:		CREA:		CPF:
	NOME:		CREA:		CPF:
	NOME:		CREA:		CPF:
RESPONSÁVEL TÉCNICO	NOME:		CREA:		CPF:

FINANCIAMENTO

LEGISLAÇÃO:	Processo nº 25000.015639/2015-13				
BLOCO DE FINANCIAMENTO (PRT Nº 204/GM/MS):	BLOCO DE INVESTIMENTOS NA REDE DE SERVIÇOS DE SAÚDE	PROPOSTA MS Nº	11371082000114003		
VALOR DO INCENTIVO FINANCEIRO:	R\$				111.990,00
VALOR DA CONTRAPARTIDA MUNICIPAL:	R\$				-
TOTAL DA OBRA/INVESTIMENTO:	R\$				111.990,00

DADOS BANCÁRIOS

PARCELAS	%	VALOR	DATA DO REPASSE	BANCO	AGÊNCIA	CONTA CORRENTE	TIPO DE REPASSE
1	20	R\$ 22.398,00	16/09/2015	CEF	2778	624.029-7	FEDERAL
2	80						
3	*						
4	*						
TOTAL REPASSADO		R\$ 22.398,00					

FICHA DE REGISTRO E ACOMPANHAMENTO DE OBRAS E SERVIÇOS DE ENGENHARIA

UNIDADE GESTORA:	SECRETARIA MUNICIPAL DE SAÚDE DE CARUARU		EXERCÍCIO:	2015
UNIDADE ORÇAMENTÁRIA:	FUNDO MUNICIPAL DE SAÚDE DE CARUARU			
TÍTULO DA OBRA/SERVIÇO:	PROJETO BÁSICO - AMPLIAÇÃO UPA DO VASSOURAL			
LOCALIZAÇÃO:	,		DIMENSÕES:	
FONTE DOS RECURSOS:	TRANSFERÊNCIAS DO SUS E IMPOSTOS MUNICIPAIS		DATA INÍCIO:	20/01/2015
FORMA DE EXECUÇÃO:	DIRETA		PRAZO DE EXECUÇÃO:	20/01/2016
PROCESSOS:	PROCESSO LICITATÓRIO Nº 003/2015 - CONVITE Nº 001/2015 - CONTRATO Nº 001/2015- 1º ADITIVO			
VALOR ESTIMADO INICIALMENTE (R\$):	R\$	-	VALOR CONTRATADO (R\$):	R\$ 133.573,53
VALORES ADITADOS (R\$):	R\$ 16.426,29			
FISCAIS	NOME:		CREA:	CPF:
	NOME:		CREA:	CPF:
	NOME:		CREA:	CPF:
RESPONSÁVEL TÉCNICO	NOME:		CREA:	CPF:

FINANCIAMENTO

LEGISLAÇÃO:			
BLOCO DE FINANCIAMENTO (PRT Nº 204/GM/MS):		PROPOSTA MS Nº	
VALOR DO INCENTIVO FINANCEIRO:	R\$		-
VALOR DA CONTRAPARTIDA MUNICIPAL:	R\$		-
TOTAL DA OBRA/INVESTIMENTO: BLMAC	R\$		149.999,82

DADOS BANCÁRIOS

PARCELAS	%	VALOR	DATA DO REPASSE	BANCO	AGÊNCIA	CONTA CORRENTE	TIPO DE REPASSE
1	FNS (BLMAC)	R\$ 149.999,82	Diversos	CEF	2778	624.004-1	FEDERAL
2	*						
3	*						
4	*						
TOTAL REPASSADO		R\$ 149.999,82					

GESTÃO DE CONTRATOS

PREFEITURA DE CARUARU
SECRETARIA DE SAÚDE / GESTÃO DE CONTRATOS E CONVÊNIOS

CONTRATOS DE LOCAÇÃO DE IMÓVEIS ADMINISTRATIVOS								
CONTRATO	PROCESSO	MODALIDADE	OBJETO	LOCADOR	VIGÊNCIA	VALOR MENSAL	STATUS	FISCAL CONTRATO
001/2012	035/2011	Dispensa nº 004/2011	SEDE DA SECRETARIA MUNICIPAL DE SAÚDE	FMF PARTICIPAÇÕES LTDA	31.12.2016	45.671,79	4º TERMO DE PRORROGAÇÃO	IVONELDO SANTOS
008/2011	009/2011	Dispensa nº 001/2011	PATRIMÔNIO SMS	LUZARTE ESTRELA LTDA	31.12.2016	3.010,56	5º TERMO DE PRORROGAÇÃO	IVONELDO SANTOS
						48.682,35		

Obs: Necessita de negociação URGENTE para renovação dos contratos

PREFEITURA DE CARUARU
SECRETARIA DE SAÚDE / GESTÃO DE CONTRATOS E CONVÊNIOS

CONTRATOS DE LOCAÇÃO DE IMÓVEIS ATENÇÃO BÁSICA								
CONTRATO	PROCESSO	MODALIDADE	OBJETO	LOCADOR	VIGÊNCIA	VALOR MENSAL	STATUS	FISCAL CONTRATO
002/2006	002/2006	Dispensa nº 002/2006	USF SANTA ROSA	SEVERINO EMETÉRIO FERREIRA	31.12.2016	488,28	14º TERMO DE PRORROGAÇÃO	IVONELDO SANTOS
003/2012	008/2012	Dispensa nº 002/2006	SÍTIO CALDAS USF MALHADA DE BARREIRAS QUEIMADAS	LILIANE MARTINS PEREIRA	31.12.2016	308,36	4º TERMO DE PRORROGAÇÃO	IVONELDO SANTOS
005/2007	001/2007	Dispensa nº 001/2007	USF CAMPO NOVO DE BAIXO MICROÁREA DE PAU SANTO	LUCIANO JOSÉ DE SOUZA SILVA	31.12.2016	224,46	12º TERMO DE PRORROGAÇÃO	IVONELDO SANTOS
008/2006	008/2006	Dispensa nº 008/2006	USF CIDADE JARDIM	Valéria Duarte de A.Tavares	31.12.2016	533,08	14º TERMO DE PRORROGAÇÃO	IVONELDO SANTOS
020/2006	020/2006	Dispensa nº 020/2006	USF SALGADO I	JOABIAS BERTO DA SILVA	31.12.2016	699,19	14º TERMO DE PRORROGAÇÃO	IVONELDO SANTOS
026/2012	029/2012	Dispensa nº 007/2012	USF MORRO SÃO FRANCISCO	CARLOS FERREIRA DA CUNHA	31.12.2016	674,81	4º TERMO DE PRORROGAÇÃO	IVONELDO SANTOS
031/2012	033/2012	Dispensa nº 008/2012	CENTRO DE SAÚDE MARIA IVA	ONOFRE BARROZO	31.12.2016	1.165,00	4º TERMO DE PRORROGAÇÃO	IVONELDO SANTOS
053/2012	050/2012	Dispensa nº 012/2012	USF RIACHO DOCE	MARIA RISOMAR BORBA	31.12.2016	383,14	4º TERMO DE PRORROGAÇÃO	IVONELDO SANTOS
066/2005	033/2005	Dispensa nº 008/2005	USF CAJÁ	Marilucia Honorato Bezerra	31.12.2016	485,40	15º TERMO DE PRORROGAÇÃO	IVONELDO SANTOS
002/2015	002/2015	Dispensa nº 001/2015	USF SALGADO MORADA NOVA	JOSÉ VALENTIN DE OLIVEIRA	05.01.2017	1.000,00	NECESSITA ADITIVO	IVONELDO SANTOS
008/2015	010/2015	Dispensa nº 003/2015	USF CAIUCÁ II	NACIZO ANTÔNIO DE MACÊDO	02.02.2017	1.500,00	1º TERMO DE PRORROGAÇÃO	IVONELDO SANTOS
009/2014	014/2014	Dispensa nº 005/2014	USF JOSÉ LIBERATO	LUCIANO CAVALCANTE DA SILVA	28.02.2017	831,71	2º TERMO DE PRORROGAÇÃO	IVONELDO SANTOS
013 / 2006	013 / 2006	Dispensa nº 013/2006	USF VILA Pe. INÁCIO	MARIA EDCLÉCIA O. ANDRADE	01.04.2017	800,00	15º TERMO DE PRORROGAÇÃO	IVONELDO SANTOS
015/2015	018/2015	Dispensa nº 007/2015	UBS GONÇALVES FERREIRA(MICROÁREA JACARÉ G. FERREIRA)	GUSTAVO ELOI VILA NOVA	01.04.2017	500,00	1º TERMO DE PRORROGAÇÃO	IVONELDO SANTOS
031/2016	023/2016	Dispensa nº 004/2016	VILA FELIZ MICROÁREA DE USF GONÇALVES FERREIRA	ELIAS VIANA CAVALCANTE	26.05.2017	400,00	CONTRATO INICIAL	IVONELDO SANTOS
023/2015	032/2015	Dispensa nº 013/2015	USF MORRO SÃO FRANCISCO (ANEXO)	MARIA DE FÁTIMA CORDEIRO BRAGA	01.06.2017	600,00	1º TERMO DE PRORROGAÇÃO	IVONELDO SANTOS
027/2013	036/2013	Dispensa nº 003/2013	FARMÁCIA POPULAR	ESPÓLIO DE Mª DO ROSÁRIO DE N. BARROS	02.06.2017	1.451,65	3º TERMO DE PRORROGAÇÃO	IVONELDO SANTOS
024/2014	049/2014	Dispensa nº 015/2014	USF JOÃO MOTA	NIVALDA JOAQUIM DA SILVA LIMA	01.07.2017	1.041,04	2º TERMO DE PRORROGAÇÃO	IVONELDO SANTOS
025/2014	047/2014	Dispensa nº 012/2014	USF CACHOEIRA SECA (ANEXO)	MARIA RISOMAR BORBA	10.07.2017	422,33	2º TERMO DE PRORROGAÇÃO	IVONELDO SANTOS
031/2013	038/2013	Dispensa nº 006/2013	USF PANORAMA II	MARIA LUCIA DA SILVA	31.07.2017	778,45	3º TERMO DE PRORROGAÇÃO	IVONELDO SANTOS

PREFEITURA DE CARUARU
SECRETARIA DE SAÚDE / GESTÃO DE CONTRATOS E CONVÊNIOS

029/2012	031/2012	Dispensa nº 007/2012	USF JOSÉ CARLOS DE OLIVEIRA I	COSMA SILVA PONTES	01.08.2017	739,08	5º TERMO DE PRORROGAÇÃO	IVONELDO SANTOS
034/2013	046/2013	Dispensa nº 008/2013	USF VILA TAQUARA DE CIMA	MARIA JOSÉ GALDINO DA SILVA	02.09.2017	421,31	CONTRATO INICIAL	IVONELDO SANTOS
036/2014	064/2014	Dispensa nº 019/2014	USF SALGADO III	JOSÉ FERREIRA DA SILVA IRMÃO	02.09.2017	1.000,00	CONTRATO INICIAL	IVONELDO SANTOS
037/2013	050/2013	Dispensa nº 010/2013	USF KENNEDY I	MOISÉS DE LEMOS FILHO	02.09.2017	1.158,59	3º TERMO DE PRORROGAÇÃO	IVONELDO SANTOS
040/2013	057/2013	Dispensa nº 012/2013	USF SÍTIO CIPÓ	MARINALVA MARIA DE MENEZES SILVA	10.10.2017	524,42	3º TERMO DE PRORROGAÇÃO	IVONELDO SANTOS
045/2013	059/2013	Dispensa nº 013/2013	USF JOSÉ LIBERATO I	MARTA VALÉRIA DA SILVA	17.10.2017	1.346,04	3º TERMO DE PRORROGAÇÃO	IVONELDO SANTOS
036/2016	053/2016	Dispensa nº 005/2016	CASA DE APOIO À GESTANTE	LEONARDO FLORÊNCIO DA SILVEIRA	03.11.2017	2.000,00	CONTRATO INICIAL	IVONELDO SANTOS
189/2005	075/2005	Dispensa nº 017/2005	USF JARDIM LIBERDADE	Maria Bernadete da Silva	31.03.2017	1.200,00	15º TERMO DE PRORROGAÇÃO	IVONELDO SANTOS
042/2013	056/2013	Dispensa nº 011/2013	USF CAIUCÁ I	JOSÉ DANIEL ALVES DA SILVA	15.10.2017	839,08	2º TERMO DE PRORROGAÇÃO	IVONELDO SANTOS
033/2015	053/2015	Dispensa nº 016/2015	USF CAJÁ (ANEXO)	MARILUCIA HONORATO B. DA SILVA	01.12.2016	500,00	Renovação Providenciada	IVONELDO SANTOS
034/2015	054/2015	Dispensa nº 017/2015	USF SERRANÓPOLIS	IVAN MARQUES DA SILVA DA SILVA	01.12.2016	1.000,00	Renovação Providenciada	IVONELDO SANTOS
						25.015,42		

PREFEITURA DE CARUARU
SECRETARIA DE SAÚDE / GESTÃO DE CONTRATOS E CONVÊNIOS

CONTRATOS DE LOCAÇÃO DE IMÓVEIS ATENÇÃO ESPECIALIZADA								
CONTRATO	PROCESSO	MODALIDADE	OBJETO	LOCADOR	VIGÊNCIA	VALOR MENSAL	STATUS	FISCAL CONTRATO
170/2005	050/2005	Dispensa nº 012/2005	CAPS (Redirecionado para garagem do SAMU)	Maria Cristina de Morais E OUTROS	30.12.2016	1.970,44	14º TERMO DE PRORROGAÇÃO	IVONELDO SANTOS
001/2004	011/2004	Dispensa nº 004/2004	HOSPITAL MUNICIPAL CASA DE SAÚDE BOM JESUS	Casa de Saúde Bom Jesus	31.12.2016	60.000,00	18º TERMO DE PRORROGAÇÃO	IVONELDO SANTOS
004/2006	004/2006	Dispensa nº 004/2006	RESIDÊNCIA TERAPÊUTICA II	Eliane Moraes Soares Silva	31.12.2016	430,52	14º TERMO DE PRORROGAÇÃO	IVONELDO SANTOS
020/2012	014/2012	Dispensa nº 003/2012	CEO I e II CENTRO DE SAÚDE ANA RODRIGUES	LVF EMPREENDIMENTOS LTDA	31.12.2016	22.108,86	5º TERMO DE PRORROGAÇÃO	IVONELDO SANTOS
024/2012	024/2012	Dispensa nº 004/2012	RESIDÊNCIA TERAPÊUTICA	EDMILSON PATRIOTA PACHECO	31.12.2016	914,82	4º TERMO DE PRORROGAÇÃO	IVONELDO SANTOS
068/2003	026/2003	Dispensa nº 006/2003	COAS- CTA	LUIZ GONZAGA PADILHA FILHO	31.12.2016	1.622,30	17º TERMO DE PRORROGAÇÃO	IVONELDO SANTOS
098/2008	019/2008	Dispensa nº 003/2008	HOSPITAL DO CORAÇÃO DE CARUARU	PRONTO SOCORRO DE CARDIOLOGIA DE CARUARU	31.12.2016	15.136,07	11º TERMO DE PRORROGAÇÃO	IVONELDO SANTOS
180/2009	035/2009	Dispensa nº 006/2005	CLÍNICA DA MULHER	MARTA ROSSANA B. PINTOR FLORÊNCIO	31.12.2016	3.630,35	10º TERMO DE PRORROGAÇÃO	IVONELDO SANTOS
005/2015	004/2015	Dispensa nº 002/2015	CENTRO MUNICIPAL DE ESPECIALIDADES MÉDICAS	Espólio de MARIA DO CARMO BEZERRA DA SILVA	20.01.2017	5.000,00	1º TERMO DE PRORROGAÇÃO	IVONELDO SANTOS
007/2014	006/2014	Dispensa nº 001/2014	CENTRO DE SAÚDE DA TERCEIRA IDADE	C.DOS POBRES S. F. DE ASSIS	28.02.2017	5.198,19	2º TERMO DE PRORROGAÇÃO	IVONELDO SANTOS
006/2010	006/2010	Dispensa nº 001/2010	CEREST	ELBA LÚCIA C. AMORIM e ELBSON C. AMORIM	01.04.2017	1.200,00	8º TERMO DE PRORROGAÇÃO	IVONELDO SANTOS
014/2012	026/2012	Dispensa nº 010/2014	CENTRO DE SAÚDE AUDITIVA	WAMBERTO MAURO DE ANDRADE REG	01.04.2017	1.134,60	2º TERMO DE PRORROGAÇÃO	IVONELDO SANTOS
042/2014	068/2014	Dispensa nº 020/2014	CENTRO MUNICIPAL DE ESPECIALIDADES MÉDICAS	MARIA DE LOURDES DE OLIVEIRA	01.09.2017	4.557,30	2º TERMO DE PRORROGAÇÃO	IVONELDO SANTOS
045/2014	074/2014	Dispensa nº 021/2014	UNIDADE MUNICIPAL DE FISIOTERAPIA	RONALDO JORDÃO MATIAS	01.10.2017	1.300,00	2º TERMO DE PRORROGAÇÃO	IVONELDO SANTOS
040/2013	057/2013	Dispensa nº 012/2013	USF SÍTIO CIPÓ	MARINALVA MARIA DE MENEZES SILVA	10.10.2017	524,42	3º TERMO DE PRORROGAÇÃO	IVONELDO SANTOS
						122.757,43		

CONVÊNIOS INSTITUIÇÕES DE ENSINO

CONVENIADA	CONVENENTE	CNPJ/MF	ENDEREÇO	REPRESENTANTE	OBJETO	VIGÊNCIA	FISCAL CONTRATO
FACULDADE DO VALE DO IPOJUCA - FAVIP	SECRETARIA MUNICIPAL DE SAÚDE	02.738.361/0001-65	Av. Adjar de Silva Casé nº 800,00 , Indianópolis, Caruaru - PE	Mauricélia Bezerra Vidal	Cooperação Técnica e científica para a realização de práticas de ensino e estágio curricular para os alunos regularmente matriculados nos cursos de Nutrição e Enfermagem	ATÉ À ASSINATURA DO COAPES. TERMO DE CONVÊNIO ASSINADO EM 08.01.2016	Giulliane Nunes
ESCOLA TÉCNICA REGIONAL LTDA	SECRETARIA MUNICIPAL DE SAÚDE	01.672.348/0002-79	Rua Cleto Campelo nº 29, Nossa Senhora das Dores, Caruaru- PE	José Adeildo de Pinheiro Coutinho Beltrão	Cooperação Técnica e científica para a realização de práticas de ensino e estágio curricular para os alunos regularmente matriculados no curso de Análises Clínicas	28.01.2017	Giulliane Nunes
AUTARQUIA DE ENSINO SUPERIOR DE ARCOVERDE	SECRETARIA MUNICIPAL DE SAÚDE	11.462.454/0001-09	Rua Gumercindo Cavalcanti nº 420, São Cristovão, Arcoverde- PE	Eduardo de Carvalho Lefosse	Cooperação Técnica e científica para a realização de práticas de ensino e estágio curricular para os alunos regularmente matriculados no curso de Bacharelado de Enfermagem	ATÉ À ASSINATURA DO COAPES. TERMO DE CONVÊNIO ASSINADO EM 12.09.2016	Giulliane Nunes
UNINASSAU - CENTRO UNIVERSITÁRIO MAURÍCIO DE NASSAU/ FACULDADE MAURÍCIO DE NASSAU	SECRETARIA MUNICIPAL DE SAÚDE	04.986.320/001-13	Entroncamento BR-104 BR-232 Nº 1215. Bairro Agamenon Magalhães - Caruaru -PE	Prof. Jânio Janguê Bezerra Diniz	Estabelecer cooperação técnica entre os partícipes, nas áreas de estágios, especificamente para os cursos de bacharelados e tecnólogos e a concessão de bolsas desconto nos moldes descritos no convênio	16.11.2016 (Renovação Pendente)	Giulliane Nunes
CENTRO INTEGRADO DE EDUCAÇÃO EM ENFERMAGEM - CIEENF	SECRETARIA MUNICIPAL DE SAÚDE	03.673.214/0001-17	Rua Deolindo Tavares nº 37, Bairro Maurício de Nassau - Caruaru - PE	Cláudia Symone Vieira de Miranda	Cooperação Técnica e científica para a realização de práticas de ensino e estágio curricular para os alunos regularmente matriculados no curso de Técnico em Enfermagem	10.12.2016	Giulliane Nunes

SERVIÇO NACIONAL DE APRENDIZAGEM COMERCIAL / SENAC -PE	SECRETARIA MUNICIPAL DE SAÚDE	03.485.324/0001-55	Av. Visconde de Suassuna, 500, Santo Amaro- Recife- PE	Lygia Maria de Almeida Leite	Cooperação Técnica e científica para a realização de práticas de ensino e estágio curricular para os alunos regularmente matriculados no curso de Técnico de Enfermagem	10.12.2016	Giulliane Nunes
FACULDADE DE CIÊNCIAS E TECNOLOGIA DE CARUARU	SECRETARIA MUNICIPAL DE SAÚDE	10.091.536/0001-13	BR 104 Km 62	Pedro Henrique de Barros Falcão	Cooperação Técnica e científica para a realização de práticas de ensino e estágio curricular para os alunos matriculados no curso de Sistema de Informação	20.02.2017	Giulliane Nunes
UNIDADE ACADÊMICA DE GARANHUNS UAG/UFPE	SECRETARIA MUNICIPAL DE SAÚDE	24.416.174/0001-06	Av. Bom Pastor s/n Boa Vista, Garanhuns - PE	Airon Aparecido Silva de Melo	Cooperação Técnica e científica para a realização de práticas de ensino e estágio curricular para os alunos regularmente matriculados no curso de Medicina Veterinária	18.09.2017	Giulliane Nunes
ESCOLA DE ENFERMAGEM NOVA ESPERANÇA LTDA / FACULDADE DE ENFERMAGEM NOVA ESPERANÇA FACENE E FACULDADE DE MEDICINA NOVA	SECRETARIA MUNICIPAL DE SAÚDE	02.949.141/0001-80	Av. dos Tabajaras nº 761, Centro João Pessoa- PB	Kátia Maria Santiago Silveira	Cooperação Técnica e científica para a realização de práticas de ensino e estágio curricular para os alunos matriculados nos cursos de Enfermagem, Farmácia e Medicina	01.08.2018	Giulliane Nunes
CENTRO DE APERFEIÇOAMENTO PROFISSIONAL	SECRETARIA MUNICIPAL DE SAÚDE	12.283.786/0001-80	Rua Nossa Senhora de Fátima nº 381 sl 105, Maurício de Nassau, Caruaru- PE	Renata Souza dos Santos Sá	Cooperação Técnica e científica para a realização de práticas de ensino e estágio curricular para os alunos regularmente matriculados nos cursos de Pós-Graduação <i>lato sensu</i> de Enfermagem em Obstetrícia	04.05.2019	Giulliane Nunes
ASSOCIAÇÃO CARUARUENSE DE ENSINO SUPERIOR E TÉCNICO / FACULDADE ASCES	SECRETARIA MUNICIPAL DE SAÚDE	09.993.940/0001-01	Av. Portugal nº 584, Bairro Universitário - Caruaru -PE	Prof. Paulo Muniz Lopes	Cooperação Técnica e científica para a realização de práticas de ensino e estágio curricular para os alunos matriculados nos cursos da Faculdade ASCES	17.07.2019	Giulliane Nunes
UNIVERSIDADE FEDERAL DE PERNAMBUCO	PREFEITURA MUNICIPAL DE CARUARU	24.134.488/0001-08	Rodovia br 104, Km 59 s/n , Nova Caruaru, Caruaru- PE	Profa. Ana Maria Santos Cabral	Proporcionar Estágio Curricular supervisionado, na modalidade obrigatório, aos alunos regularmente matriculados em cursos da UFPE, com vistas ao aprendizado de competências próprias da atividade profissional e à contextualização curricular, objetivando o desenvolvimento do educando para a vida cidadã e para o trabalho	06.06.2020	Giulliane Nunes

ANHANGUERA EDUCACIONAL LTDA / UNIVERSIDADE ANHAGUERA- UNIDERP pelo CENTRO DE ENSINO À DISTÂNCIA	SECRETARIA MUNICIPAL DE SAÚDE	05.808.792/0001-49	Polo de Apoio Presencial de Caruaru- PE Av. Paulo Santos nº 96, Bairro Universitário, Caruaru-PE	Alex Oliveira Martins	Cooperação Técnica e científica para a realização de práticas de ensino e estágio curricular para os alunos regularmente matriculados no curso de Serviço Social	ATÉ À ASSINATURA DO COAPES. TERMO DE CONVÊNIO ASSINADO EM 08-11-2016	Giulliane Nunes
---	-------------------------------	--------------------	--	-----------------------	--	--	-----------------

Obs. Todos os Convênios estarão sujeitos à assinatura do COAPES (Contrato Organizativo de Ação Pública Ensino- Saúde)

PREFEITURA DE CARUARU SECRETARIA DE SAÚDE \ GESTÃO DE CONTRATOS E CONVÊNIOS

PROCESSOS LICITATÓRIOS ANO 2015 OBRAS(CONSTRUÇÃO REFORMA E AMPLIAÇÃO)									
CONTRATO	PROCESSO	MODALIDADE	OBJETO	EMPRESA	VIGÊNCIA	VALOR TOTAL	STATUS	OBS	FISCAL CONTRATO
047/2014	071/2014	TP 002/2014	REFORMA das UBS Lagoa de Pedra e Indianópolis	ABL Engenharia Com. E Representações Ltda.	20.11.2014 (data da assinatura)	262.451,10	Com documento de suspensão da obra	OBRAS LICITADAS E NÃO INICIADAS POR SÓ TER 20% DO RECURSO	Débora Queiroz
031/2015	027/2014	CONCORRÊNCIA 001/2014	Construção de uma UBS Jardim Panorama II	ABL Engenharia Com. E Representações Ltda.	28.10.2016	361.202,94	CONCLUÍDA		Ricardo Almeida
007/2015	005/2015	TP 001/2015	REFORMA das UBS Malhada de Barreiras Queimadas, Riacho Doce, Lajes e Morro Centenário	V&A Construtora Ltda.	01.12.2016	402.464,18	CONCLUÍDA		Débora Queiroz
016/2016	055/2015	TP 004/2015	Construção Unidade de Acolhimento Infante Juvenil	M&M Construtora	10.02.2017 180 dias para execução	416.607,61	OBRA PARALISADA	OBRA PARALISADA POR MUDANÇA DO TERRENO	Débora Queiroz
020/2015	020/2015	TP 003/2015	Construção das UBS Vila Kennedy I, Santa Rosa e São João da Escócia	V&A Construtora Ltda.	16.05.2017	973.730,94	CONCLUÍDA		Débora Queiroz
033/2014	027/2014	CONCORRÊNCIA 001/2014	Construção de 02 (duas) UBS Agamenon Magalhães I e Sítio Peladas	ABL Engenharia Com. E Representações Ltda.	14.07.2017	767.927,53	CONCLUÍDA		Ricardo Almeida
058/2014	070/2014	TP 001/2014	AMPLIAÇÃO das UBS Vila Itaúna, Vila Murici e Salgado IV	Construtora Cezário Ltda.	19.07.2017 (2º aditivo)	402.206,13	ITAÚNA E SALGADO IV CONCLUÍDA	MURICI LICITADA E NÃO INICIADA POR SÓ TER 20% DO RECURSO	Ricardo Almeida
057/2014	070/2014	TP 001/2014	Ampliação das UBS COHAB III	ABL Engenharia Com. E Representações Ltda.	27.07.2017	172.699,32	CONCLUÍDA		Ricardo Almeida
021/2015	015/2015	TP 002/2015	REFORMA do Centro de Zoonoses - Alto do Moura	V&A Construtora Ltda.	CONCLUÍDA	199.998,75	CONCLUÍDA		Débora Queiroz
						1.542.831,73			

PREFEITURA DE CARUARU
SECRETARIA DE SAÚDE / GESTÃO DE CONTRATOS E CONVÊNIOS

CONTRATOS DE PRESTAÇÃO DE SERVIÇOS TÉCNICO ADMINISTRATIVOS										
CONTRATO	PROCESSO	MODALIDADE	OBJETO	CONTRATADA	VIGÊNCIA	ADITIVOS	VALOR PARCELA	VALOR GLOBAL	STATUS	FISCAL CONTRATO
046/2014	033/2014	Pregão Presencial nº 020/2014	Locação de Máquinas Multifuncionais	Original Copiadora Ltda. ME	11.11.2017	3º	9.112,50	109.350,00		Ivoneldo Santos
048/2014	063/2014	Pregão Presencial nº 038/2014	Locação de Estação de Repetição de Sinal	Paulo Roberto Figueroa de Amorim	16.11.2017	2º	1.256,94	15.083,28		Ivoneldo Santos
027/2012	030/2012	Inexigibilidade nº 004/2012	Manutenção do Elevador	Atlas Schindler	30.12.2016		250,00	3.000,00	Providenciando aditivo	Ivoneldo Santos
004/2015			Portal da Transparência	Pública Informática	31.12.2016	1º	364,80	4.377,60	Providenciando aditivo	Rodrigo Lima
006/2015	077/2014	Pregão Presencial nº 046/2014	Contratação Profissional Especializado em Escrituração Contábil Financeira Farmácia Popular	Jânio Ferreira Guimarães	22.02.2017	1º	750,00	9.000,00		Ivoneldo Santos
017/2015	001/2015	Pregão Presencial nº 001/2015	Manutenção de Impressoras/ Recarga de cartuchos	George Marcelino Barbosa	22.04.2017	1º	6.898,44	82.781,25		Alexandre Moreira
028/2015	038/2015	Pregão Presencial nº 018/2015	Consultoria/ Assessoria RH	BETA Informática Ltda	03.08.2017		1.000,00	12.000,00		Daniela
021/2014	037/2014	Pregão Presencial nº 022/2014	Abastecimento de Água Potável	Roberto Carlos da Silva Transporte ME	20.06.2017	3º	38.498,80	461.985,60		Ivoneldo Santos
023/2014	036/2014	Pregão Presencial nº 021/2014	Contratação Empresa Especializada em Manutenção de condicionador de ar c/ peças	Elma W R dos Santos Refrigeração ME ME	28.06.2017	3º	18.921,28	227.055,36		Ivoneldo Santos
026/2013	032/2013	Tomada de Preços nº 004/2013	Consultoria Contábil	CESPAM	30.06.2017	3º	5.500,00	66.000,00		Alvimar Neves
024/2015	029/2015	Pregão Presencial nº 013/2015	Manutenção de Equipamentos Médico hospitalares	KESA Com Serv Técnicos Ltda.	05.07.2017	1º	12.375,00	148.500,00		Ivoneldo Santos
							94.927,76	1.139.133,09		

=====Flora Raquel de F. Araujo=====

Gestão de Contratos e Convênios

PREFEITURA DE CARUARU
SECRETARIA DE SAÚDE /GESTÃO DE CONTRATOS E CONVÊNIOS

CONTRATOS DE PRESTAÇÃO DE SERVIÇOS MÉDICOS ESPECIALIZADOS E OUTROS RELACIONADOS										
CONTRATO	PROCESSO	MODALIDADE	OBJETO	CONTRATADA	BLOCO RECURSOS	VIGÊNCIA	VALOR PARCELA	VALOR GLOBAL	STATUS	FISCAL CONTRATO
001A/2014	066/2013	PREGÃO PRESENCIAL Nº 039/2013 ARP nº 001/2014	PRESTAÇÃO DE SERVIÇOS DE LOCAÇÃO, INSTALAÇÃO E MANUTENÇÃO DOMICILIAR DE EQUIPAMENTO DE ASSISTÊNCIA VENTILATÓRIA, OXIGENO TERAPIA E MONITORIZAÇÃO DO TIPO CPAP E CONCENTRADOR DE OXIGÊNIO FIXO E PORTÁTIL, PARA ATENDER À DEMANDA DE PACIENTES DO SUS SUBMETIDOS A OXIGENOTERAPIA DOMICILIAR PROLONGADA, RESIDENTES EM CARUARU-DE.	AIR LIQUIDE LTDA	MÉDIA E ALTA COMPLEXIDADE	19.01.2017	Mediante demanda mensal	76.800,00	2º Termo Aditivo	IVONELDO SANTOS
011/2012	034/2011	CREDENCIAMENTO 001/2011	Execução, pelo CONTRATADO de serviços referentes ao grupo 02 – Procedimentos com finalidade diagnostica subgrupo 02 - Diagnóstico em laboratório clínico , serviços referentes ao grupo 03 – Procedimentos clínicos subgrupo 02 - Fisioterapia e serviços referentes ao grupo 03 – Procedimentos clínicos subgrupo 07 - Cirurgia do aparelho digestivo, órgãos anexos e parede abdominal , a serem prestados ao indivíduo que deles necessite, dentro dos limites quantitativos fixados, que serão distribuídos por níveis de complexidade e de acordo com as normas do SUS:	ASCES	MÉDIA E ALTA COMPLEXIDADE	05.02.2017	3.893,67	46.724,04	4º Termo Aditivo	Mª do Carmo Andrade
013/2012	034/2011	CREDENCIAMENTO 001/2011	Procedimentos com finalidade diagnostica	DOC FACE SERVIÇOS DIAGNOSTICO BUCO MAXILO FACIAL LTDA	MÉDIA E ALTA COMPLEXIDADE	05.02.2017	5.951,40	71.416,80	4º Termo Aditivo	Mª do Carmo Andrade
014/2012	034/2011	CREDENCIAMENTO 001/2011	Procedimentos com finalidade diagnostica subgrup	UNIMAGEM CLÍNICA MÉDICA IMAGEM E DIAGNÓSTICO S/S	MÉDIA E ALTA COMPLEXIDADE	05.02.2017	5.051,00	60.612,00	4º Termo Aditivo	Mª do Carmo Andrade

PREFEITURA DE CARUARU
SECRETARIA DE SAÚDE /GESTÃO DE CONTRATOS E CONVÊNIOS

015/2012	034/2011	CREENCIAMENTO 001/2011	Procedimentos com finalidade diagnostica subgrup	Instituto Pernambuco de Cirurgia e Ortopedia Ltda	MÉDIA E ALTA COMPLEXIDADE	05.02.2017	48.513,19	582.158,28	4º Termo Aditivo	Mª do Carmo Andrade
59/2014	060/2014	CREENCIAMENTO 001/2011	CREENCIAMENTO DE EMPRESAS ESPECIALIZADAS	Medeiros & Leite Serviços de Saúde Integrados Ltda	MÉDIA E ALTA COMPLEXIDADE	03.03.2017	Mediante produção mensal	42.976,20	2º Termo Aditivo	Mª do Carmo Andrade
60/2014	060/2014	CREENCIAMENTO nº 003/2014	Contratação de Empresas Especializadas em Serviços de Saúde de forma complementar ao SUS - Fisioterapia	Casa Henrique	MÉDIA E ALTA COMPLEXIDADE	03.03.2017	14.576,56	174.918,75	3º Termo Aditivo	Mª do Carmo Andrade
015/2014	002/2014	CREENCIAMENTO nº 001/2014	Procedimentos ambulatoriais em Oftalmologia e exames de Ultrassonografia	JMG OFTALMOLOGI STAS ASSOCIADOS LTDA	MÉDIA E ALTA COMPLEXIDADE	10.05.2017	481.023,15	5.772.277,80	2º Termo Aditivo	Mª do Carmo Andrade
035/2012	019/2012	CREENCIAMENTO nº002/2012	Consulta Médica Especializada	Associação de Assistência Social e Evangélica da 1ª Igreja Batista em Caruaru	MÉDIA E ALTA COMPLEXIDADE	28.08.2017	11.188,40	134.260,80	5º Termo Aditivo	Mª do Carmo Andrade
010/2013	021/2013	INEXIGIBILIDADE Nº003/2013	Serviços de Anestesia em Geral	COOPAGRESTE	MÉDIA E ALTA COMPLEXIDADE	30.09.2017	214.876,12	2.578.513,40	7º Termo Aditivo	Ana Elisabete França
							785.073,49	9.540.658,07		

===== Flora Raquel F. Araujo=====

Gestão de Contratos e Convênios

PREFEITURA DE CARUARU
SECRETARIA DE SAÚDE / GESTÃO DE CONTRATOS E CONVÊNIOS

CONTRATOS RELATIVOS A VEÍCULOS E OUTROS TRANSPORTES								
CONTRATO	PROCESSO	MODALIDADE	OBJETO	EMPRESA	VIGÊNCIA	VALOR ANUAL	STATUS	FISCAL CONTRATO
050/2013	044/2013	Pregão Presencial nº 029/2014	Manutenção de Veículos (Injeção Eletrônica)	Josefa Tavares Xavier ME	19.11.2017	10.017,00	3º Aditivo	Paulo Pereira
30/2012	014/2011	Pregão Presencial nº 009/2011	Locação de Veículos	VERSALLES Service Ltda	09.03.2017	70.800,00	4º Aditivo	Paulo Pereira
011/2015	079/2014	Pregão Presencial nº 48/2014	Manutenção corretiva e preventiva e corretiva de veículos	Inaldo Felipe de Azevedo ME	27.04.2017	127.920,00	1º Aditivo	Paulo Pereira
022/2014	011/2014	Pregão Presencial nº 007/2014	Transporte Coletivo TFD	Ônibus Coletivos e Transportes Ltda	17.06.2017	484.440,00	2º Aditivo	Paulo Pereira
027/2014	032/2014	Pregão Presencial nº 019/2014	Serviços de Agenciamento de Passagens Aéreas	Stylus Viagens e Turismo Ltda. ME	08.07.2017	125.000,00	2º Aditivo (valor estimativo)	Ivoneldo Santos
029/2014	050/2014	Pregão Presencial nº 031/2014	Contratação de Seguro Auto SAMU	Porto Seguro CIA de Seguros Gerais	26.08.2017	48.406,06	2º Aditivo	Paulo Pereira
052/2013	044/2013	Pregão Presencial nº 029/2013	Manutenção Preventiva e Corretiva destinada à frota	Luiz Júnior Ferreira ME	18.11.2017	40.312,50	4º Aditivo	Paulo Pereira
						906.895,56		

REDE DE SAÚDE



SECRETARIA MUNICIPAL DE SAÚDE CARUARU

Maria Aparecida de Souza
Secretária Municipal de Saúde de Caruaru

GOVERNO DO MUNICÍPIO DE CARUARU

SECRETARIA DE SAÚDE



MACRORREGIÕES DE SAÚDE



GOVERNO DO MUNICÍPIO DE CARUARU

SECRETARIA DE SAÚDE



MODELO DE SAÚDE

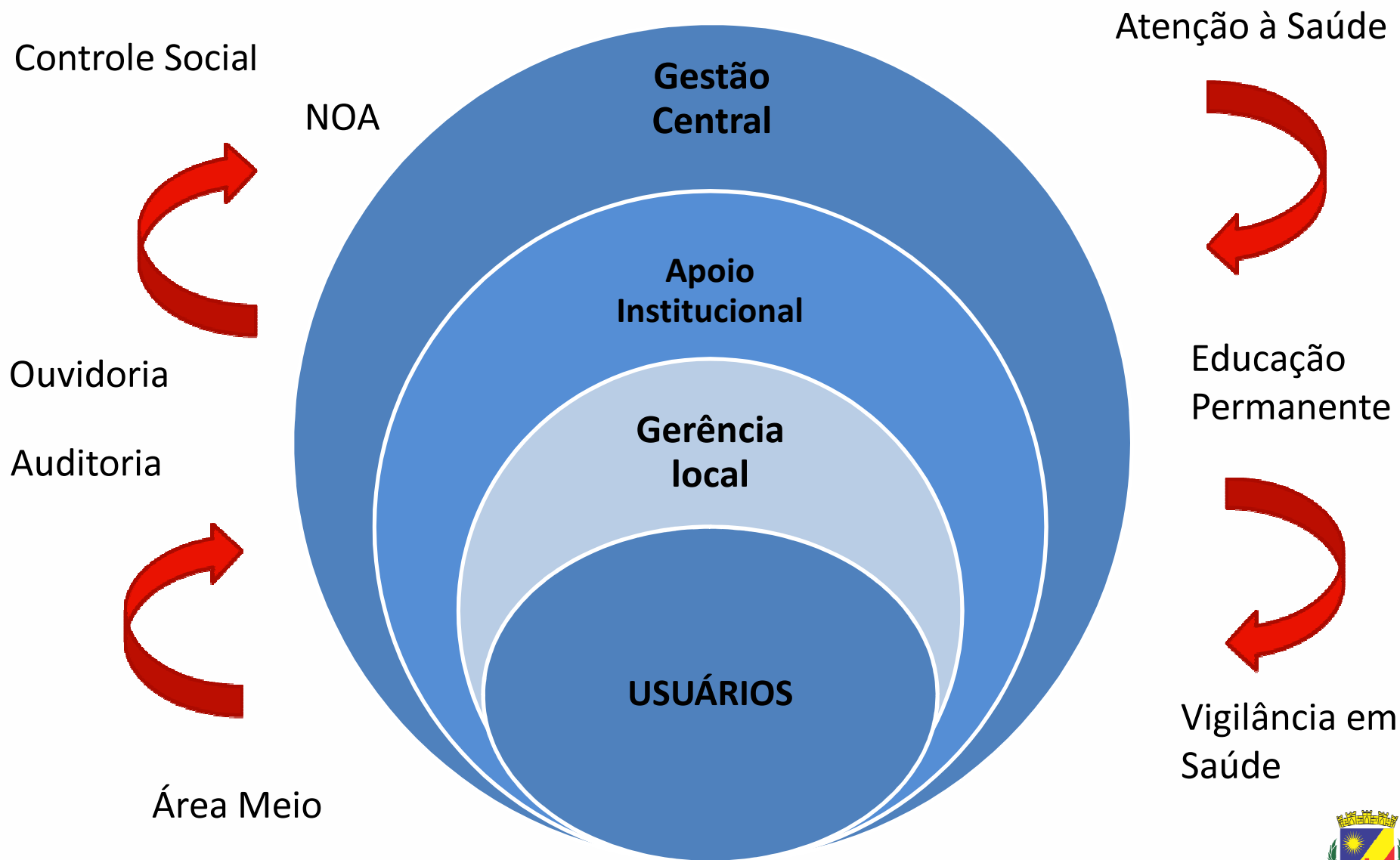

GOVERNO DO MUNICÍPIO DE CARUARU

SECRETARIA DE SAÚDE





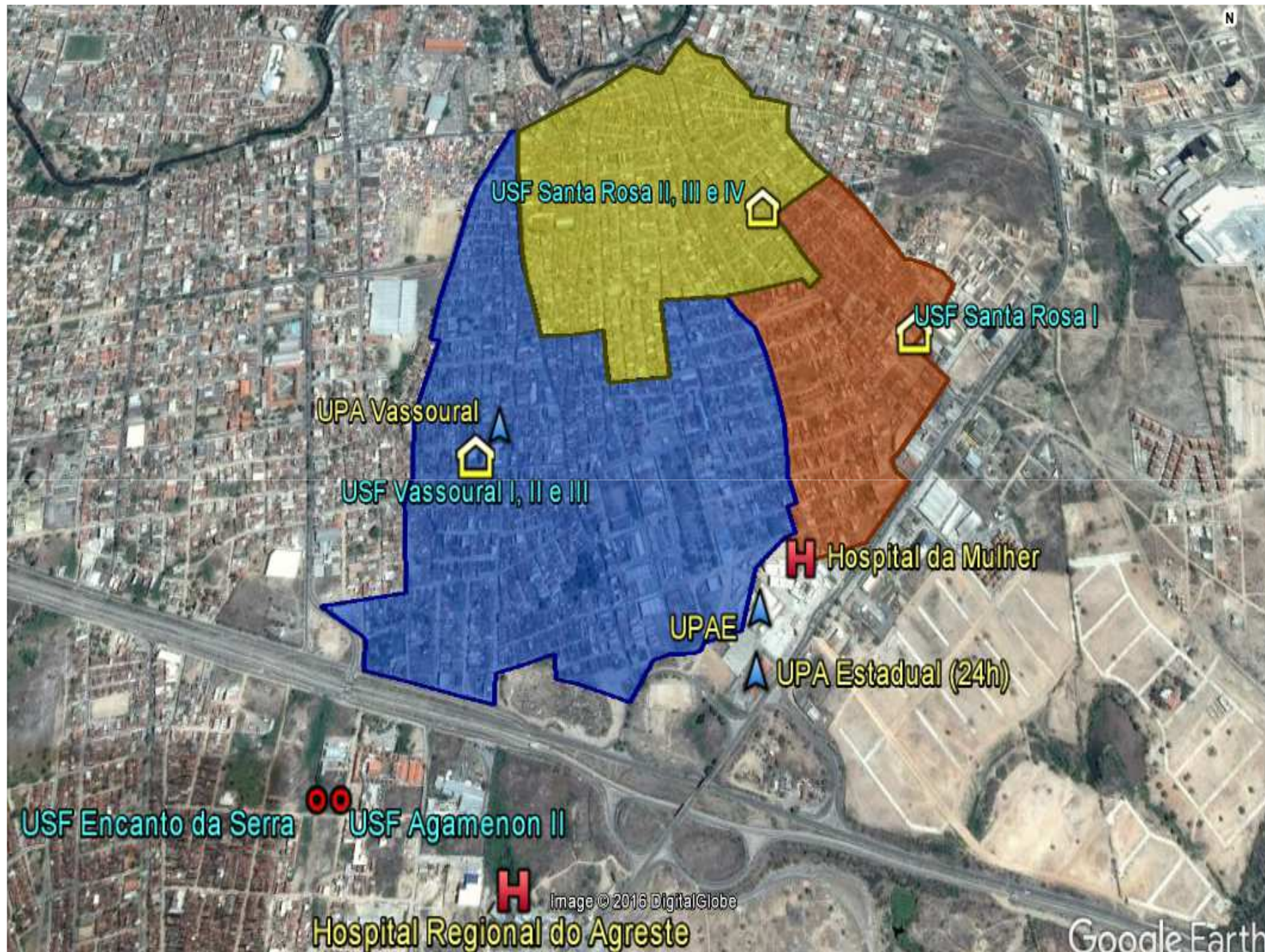

USF Santa Rosa II, III e IV

USF Santa Rosa I

UPA Vassoural

USF Vassoural I, II e III

H Hospital da Mulher

UPAE

UPA Estadual (24h)

USF Encanto da Serra

USF Agamenon II

H Image © 2016 DigitalGlobe

Hospital Regional do Agreste

Google Earth

REDES TEMÁTICAS



REDE MATERNO INFANTIL

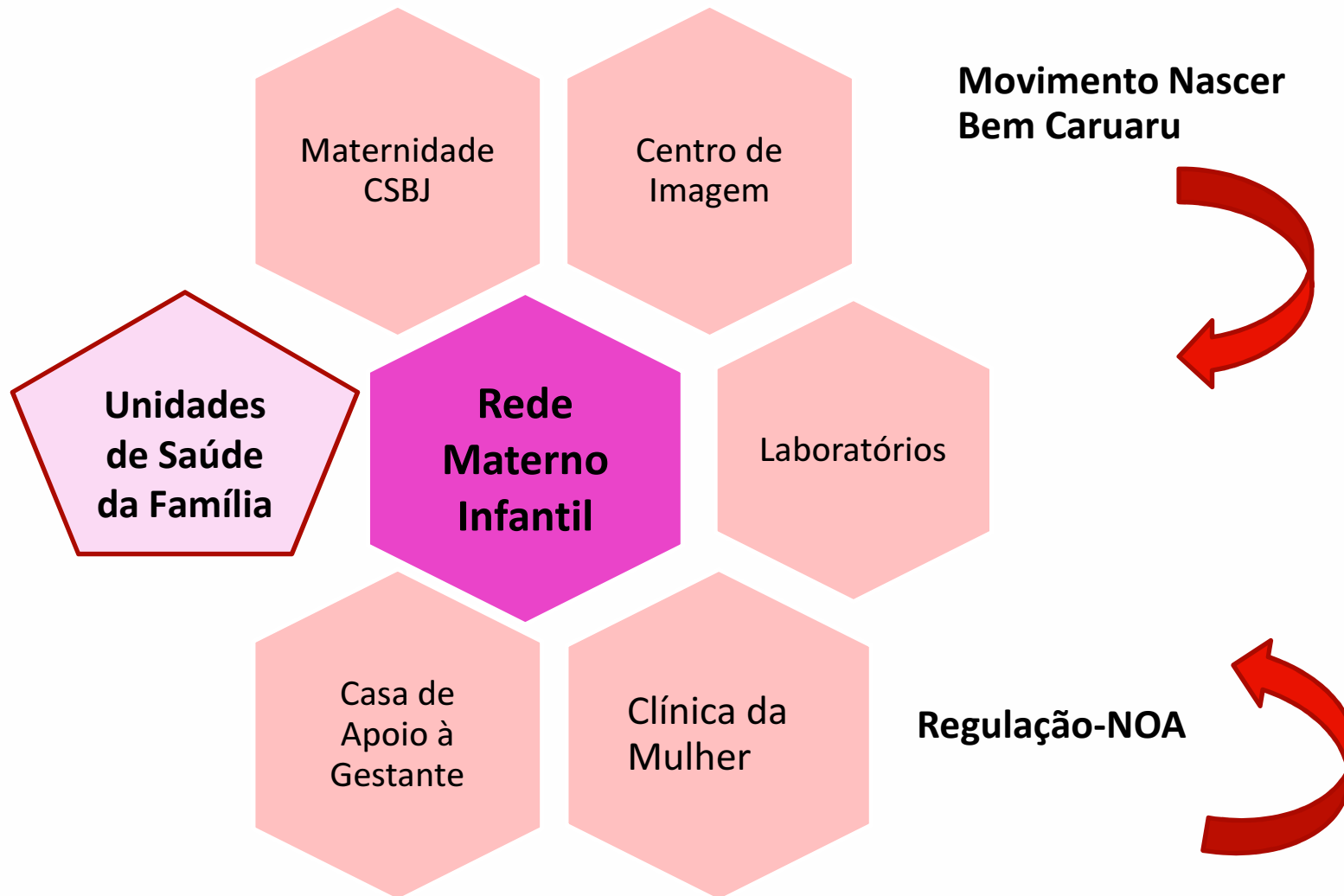

MOVIMENTO NASCER BEM CARUARU

- Implantação do Acolhimento com Classificação de Risco Obstétrico (dezembro /2014)
- Implantação do CPN – Centro de Parto Normal com 05 Enfermarias PPP – Pré parto; Parto e Puerpério imediato
- Implantação do plantão de Enfermagem Obstétrica
- Estímulo ao Parto Humanizado
- **Garantia de direito a acompanhante**
- Integração com a Atenção Básica
- Implementação de Ações de Educação Permanente
- Articulação com as Instituições de Ensino – Graduação e Residência Médica , de Enfermagem e Multiprofissional



MATERNIDADE DA CSBJ
PARTOS REALIZADOS DE JANEIRO A OUTUBRO DE 2016

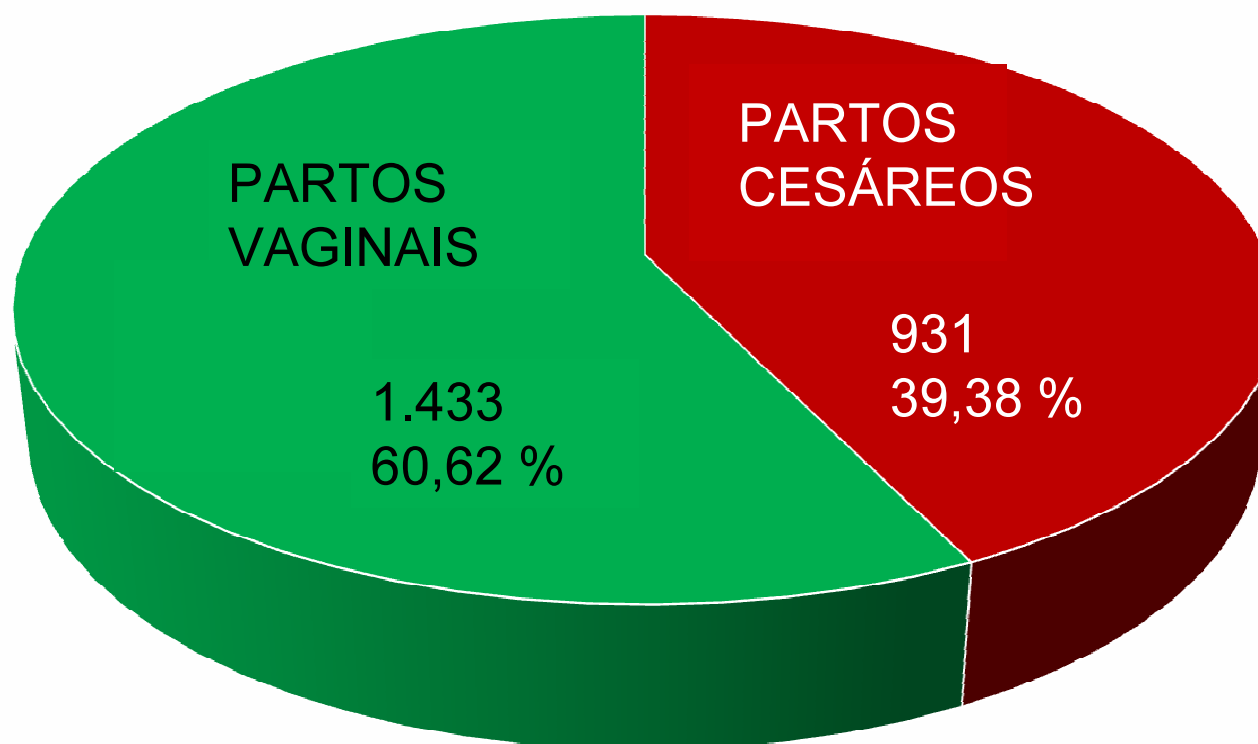

Fonte: SIH/SUS



CIRURGIAS ELETIVAS

CSBJ, JAN. A OUT./2016 = 818

- Cirurgia Geral
- Cirurgia Pediátrica
- Cirurgia Urológica
- Cirurgia em Proctologia
- Cirurgia Buco-Maxilo-facial
- Cirurgia Ginecológica
- Cirurgia em Mastologia
- Cirurgia Vascular



HOSPITAL DA CRIANÇA DE CARUARU MATERNIDADE MUNICIPAL



GOVERNO DO MUNICÍPIO DE CARUARU
SECRETARIA DE SAÚDE



HOSPITAL DA CRIANÇA

Compõe a Rede de Urgência e Emergência da IV Região e da II Macrorregião de Saúde.

Assistência integral aos pacientes na faixa etária de 01 mês até 17 anos, 11 meses e 29 dias.

RETAGUARDA HMV

REFERÊNCIA:UPAs e USFs.

MATERNIDADE MUNICIPAL

Compõe a Rede de Urgência e Emergência da IV Região.

Realização de 300 partos/mês

REFERÊNCIA: USFs

HOSPITAL DA CRIANÇA E MATERNIDADE

CLÍNICA	Nº DE LEITOS
PEDIATRIA	
Leitos de Observação	37
Leitos de Internação	37
MATERNIDADE	
Alojamento Conjunto	39
Centro de Parto Normal (02)	10
Quartos de Pré-parto, Parto e Pós-parto (PPP)	
TOTAL	123



ETAPAS	EMENDA PARLAMENTAR	APROVAÇÃO	ÁREA	VALOR R\$
HCC 1ª Etapa	Nº 33870005	24/12/2014 (Conveniado em 2014 MS/FMS)	2.175,00m ²	5.436.782,25
HCC 2ª Etapa	Nº 33870004	16/11/2015 (Conveniado em 2015 MS/FMS)	1.369,00m ²	4.380.539,89
Maternidade 3ª Etapa	º 33870012	09/11/2016	2.575,00m ²	8.497.500,00
TOTAL				18.314.822,14

FONTE: FNS/MS - SICONV

GOVERNO DO MUNICÍPIO DE CARUARU
SECRETARIA DE SAÚDE





Prefeitura de
CARUARU

HOSPITAL DA CRIANÇA E MATERNIDADE



RBF
EMPRESARIOS
ROBERTO FREITAS
ARQUITETO

GOVERNO DO MUNICÍPIO DE CARUARU
SECRETARIA DE SAÚDE



1ª ETAPA	DISCRIMINAÇÃO DAS ÁREAS POR ETAPA
1. UNIDADE DE INTERNAÇÃO DE PEDIATRIA CLÍNICA	14 LEITOS (7 Enfermarias de 02 leitos/WC)
2. UNIDADE DE INTERNAÇÃO DO LACTENTE	06 LEITOS, Posto de enfermagem, Sala de procedimento/curativos, Rouparia, DML, Copa de apoio , Enfermaria de isolamento, Depósito de equipamentos e materiais, Estar acompanhantes e área de secagem de roupas, Repouso de Nível Médio.
3. UNIDADE DE OBSERVAÇÃO PEDIATRIA CLÍNICA	30 LEITOS (02 Enfermarias de 07 leitos e 02 Enfermarias de 08 leitos), Posto de enfermagem, Sala de procedimento/curativos, Rouparia, DML, Copa de apoio e distribuição, Enfermaria de isolamento, Depósito de equipamentos e materiais, Estar de acompanhantes c/ área de secagem de roupas, Repouso de NM.
4. SERVIÇO DE NUTRIÇÃO E DIETÉTICA	Lactário, copa, Cozinha , Refeitório p/ 32 pessoas.
5. UNIDADE DE APOIO TÉCNICO	Salas do serviço Social, do Serviço de Psicologia, de Serviço Terapia Ocupacional , do Serviço de Enfermagem, do Serviço de Epidemiologia e da CCIH.
6. UNIDADES DE APOIO LOGÍSTICO	Central de Material Esterilizado (CME), Serviço de Farmácia (Farmácia Central e Farmácias Satélites, Almoxarifado, Área roupa suja, Rouparia e distribuição, Central de Materiais e Equipamentos, Central de Gases Medicinal, Central de Gases GLP.
7. UNIDADE DE APOIO ADMINISTRATIVO	Recepção, Guarda de macas e cadeira de rodas, Wc visitantes, SAME, Limpeza e zeladoria, Necrotério, Resíduos Sólidos infectantes, Resíduos sólidos comuns.
8. ÁREA DE APOIO	Vestiário, Estar para médicos e enfermeiros, Repouso, Circulação geral.
9. ÁREA DE EQUIPAMENTOS	Área técnica para equipamentos, Casa de máquinas, Sala técnica

GOVERNO DO MUNICÍPIO DE CARUARU

SECRETARIA DE SAÚDE



2ª ETAPA	DISCRIMINAÇÃO DAS ÁREAS POR ETAPA
1. UNIDADE DE INTERNAÇÃO PEDIATRIA CLÍNICA	24 leitos (12 Enfermarias de 02 leitos com banheiro)
1. SERVIÇO DE APOIO AO DIAGNÓSTICO	Laboratório de patologia clínica , Serviço de Ultrassonografia, Serviço de Ecocardiografia, Serviço Radiologia, Sala digitação de Laudos, Repouso.
1. UNIDADE AMBULATORIAL DE EGRESSO	Acesso Principal, Ouvidoria, Bateria de banheiro feminino, Bateria de banheiro masculino, Recepção e espera pacientes, Sala pré-consulta, 4 Consultórios c/ banheiro, Utilidades, Depósito e preparo de equipamentos e materiais, DML, Copa, Sala procedimento/curativo.
1. CENTRAL DE PROCESSAMENTO DE DADOS E CONTAS MÉDICAS	Sala de TI e CPD, Bateria de banheiro feminino funcionários, Bateria de banheiro masculino funcionários, Área administrativa, Sala de reunião, Diretoria Geral, Recepção diretoria, Diretoria Técnica.



3ª ETAPA: MATERNIDADE (300 partos/mês)	AMBIENTES
1. PORTA DE ENTRADA DA MATERNIDADE	Sala de urgência e emergência (Sala vermelha); sala de classificação de risco obstétrico; sala de acolhimento da parturiente e seu acompanhante; sala de exames e admissão de parturientes com banheiros.
1. CENTRO DE PARTO NORMAL INTRA-HOSPITALAR TIPO I	5 quartos de Pré-parto, Parto e Pós-parto (PPP).
1. ALOJAMENTO CONJUNTO	39 leitos - 19 Enfermarias de 02 leitos/banheiro e 01 Enfermaria de isolamento com banheiro e ante-câmera.
1. BLOCO OBSTÉTRICO/CENTRO DE PARTO NORMAL	Parto normal, parto cirúrgico/curetagem e recuperação pós-anestésica CPN com 5 quartos PPP (partos com distórcia).
1. UNIDADE DE EGRESSO	Cartório, Sala de vacina, Triagem neo-natal, Consultório 1, Consultório 2.
1. OUTROS AMBIENTES DE APOIO	Laboratório Central; Cozinha; Arsenal CME; Apoio tercerizado; Circulação geral; Lavanderia; Central de Abastecimento Farmacêutico; Almoxarifado Central; Serviço de Manutenção Predial; Serviço de Manutenção de Equipamentos e Central de Transporte.



REDE DE ATENÇÃO PSICOSSOCIAL

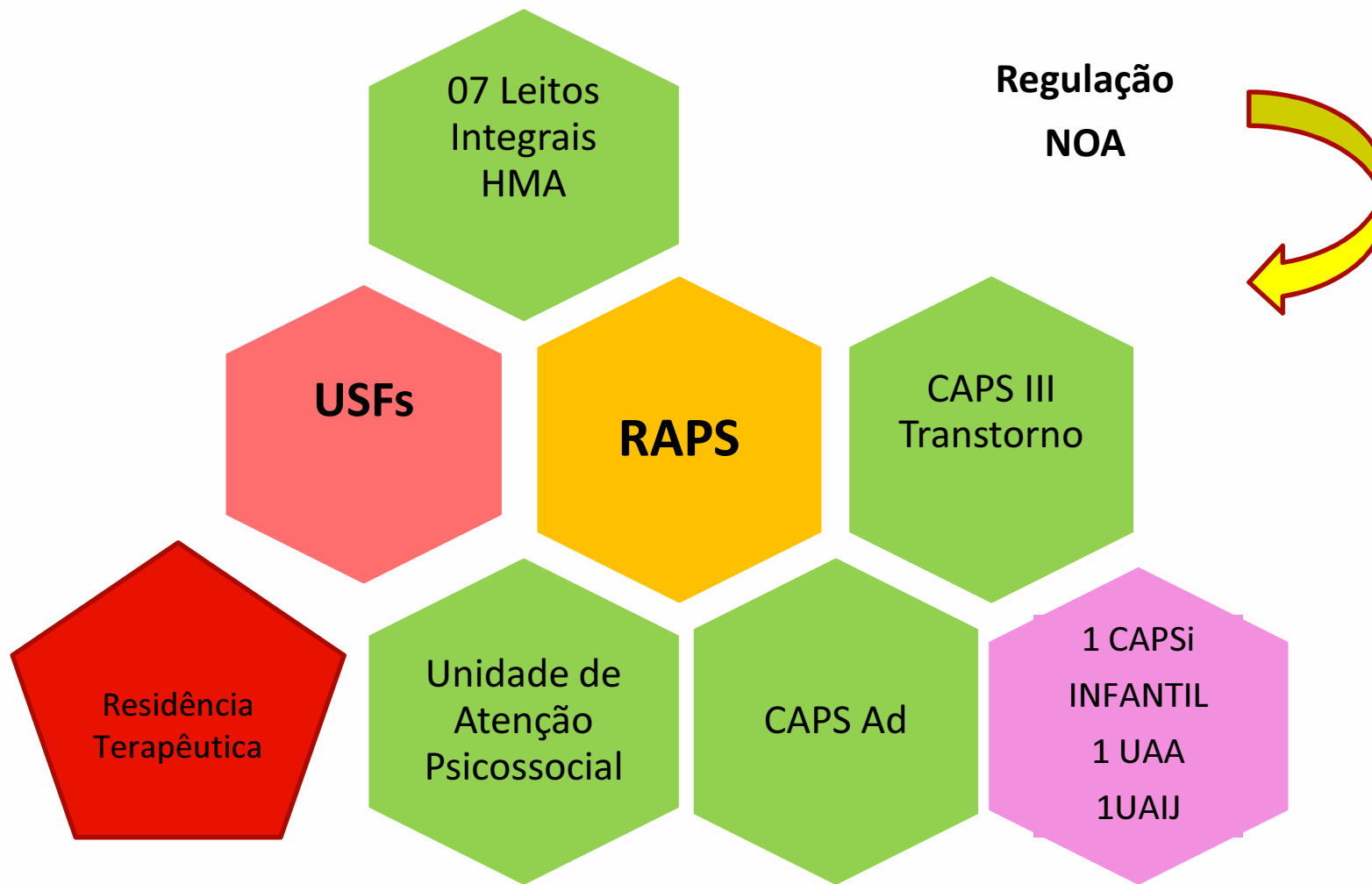

RAPS

- Em 2011 – Fechamento da Clínica Psiquiátrica de Caruaru
- De 2011 a 2016:
- Habilitação do CAPS Transtorno em unidade 24 horas
 - Implantação do CAPS AD 24 horas
 - Implantação das Residências Terapêuticas (2)
 - Implementação da Assistência Ambulatorial em Saúde Mental
 - Qualificação da Assistência em Saúde Mental nas Urgências e na Atenção Básica
 - Implantação de Projetos de Geração de Renda para pacientes da RAPS



REDE DE SAÚDE BUCAL

CEO:
Endodontia
Cirurgia oral
Periodontia
Dentística
Pacientes especiais
Prótese
Estomatologia

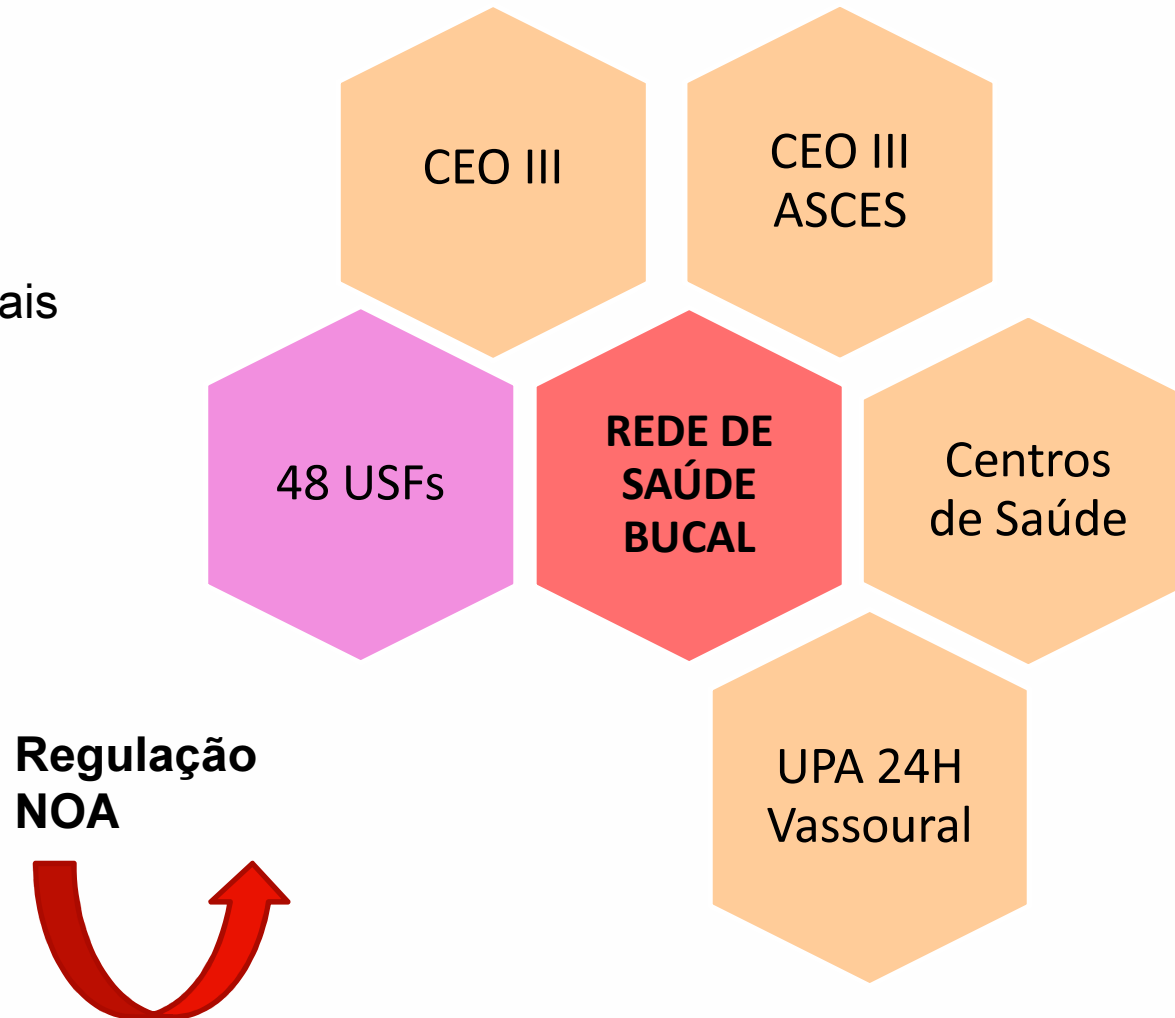

REDE DE ATENÇÃO AOS PORTADORES DE DOENÇAS CRÔNICAS

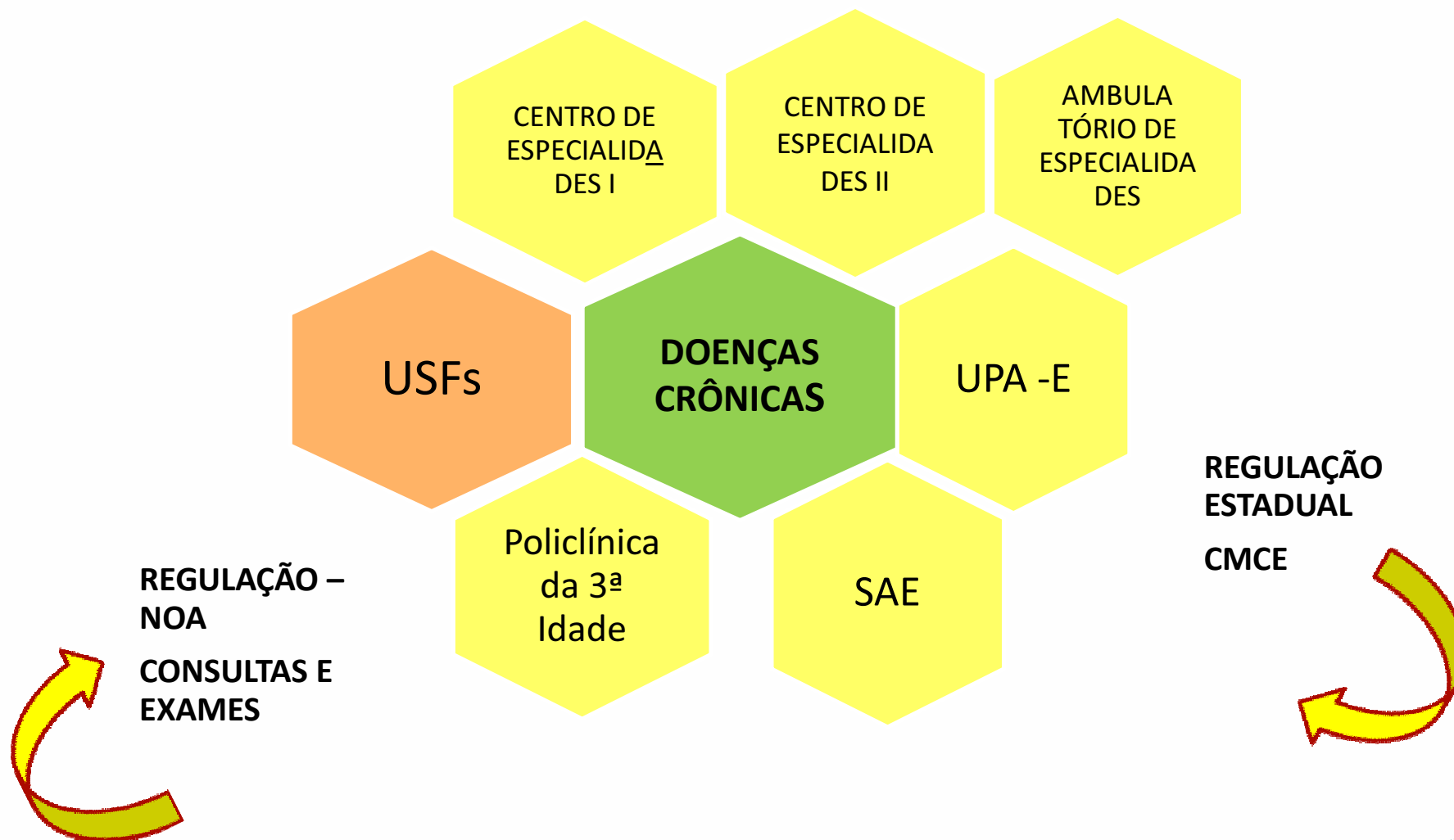

REDE DE ATENÇÃO ÀS URGÊNCIAS E EMERGÊNCIAS

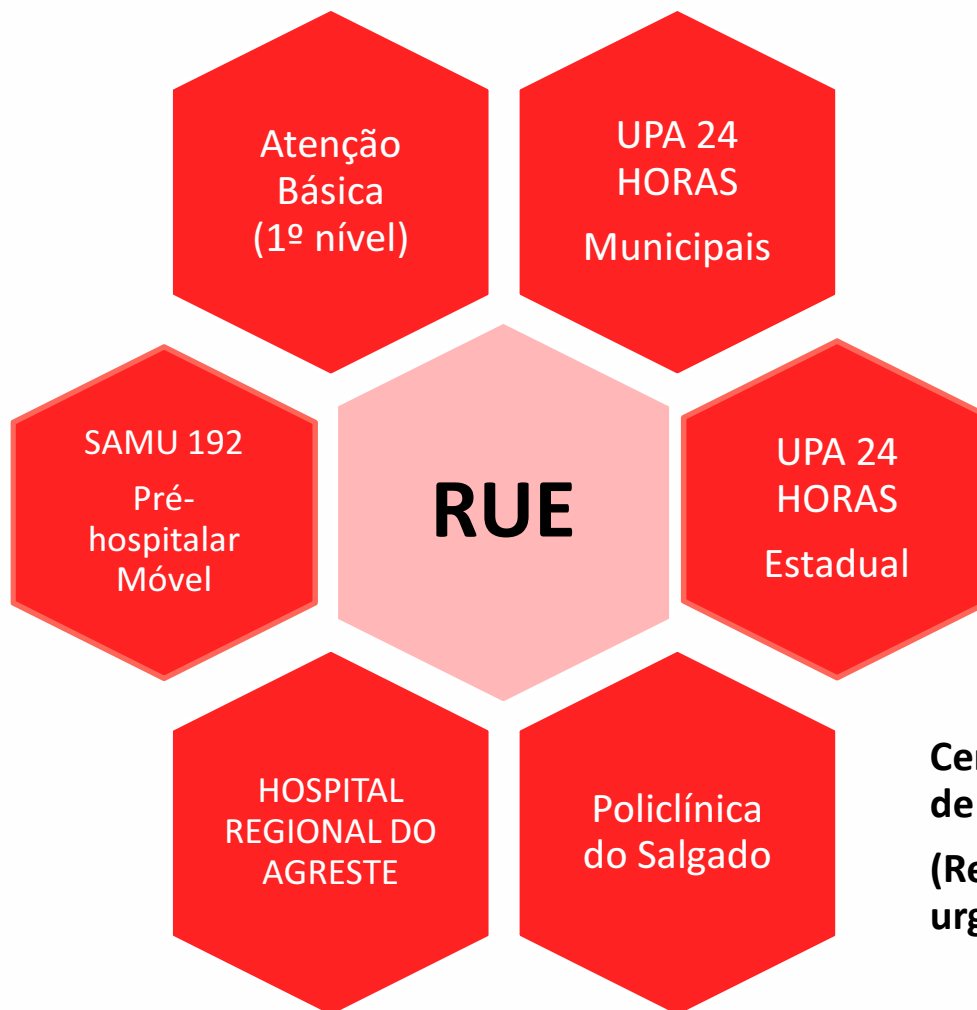

**Central de Regulação
de Leitos Estadual
(Referências para
urgência)**



RUE

- Habilitação da UPA Vassoural
- Implantação das UPAS Boa Vista e Rendeiras
- Qualificação da Assistência da Policlínica do Salgado
- Média mensal de atendimentos nas unidades de urgência: 22.000 atendimentos/mês
- No período das Arboviroses (novembro/2015 a março de 2016) = 33.300 atendimentos/mês



REDE DE APOIO AO DIAGNÓSTICO

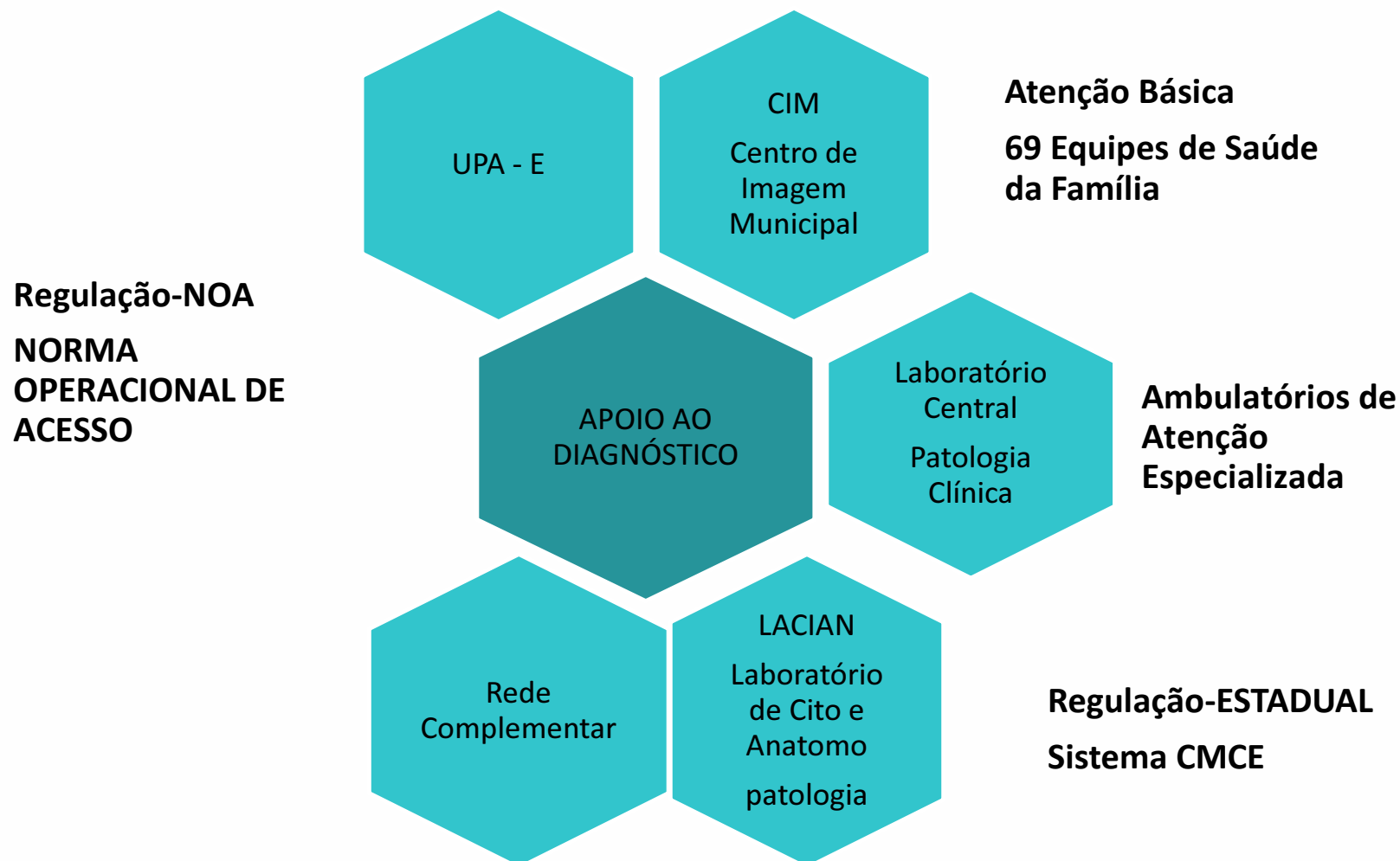

SAMU REGIONAL AGRESTE – MAPA DA ÁREA DE COBERTURA

LEGENDAS:



Base Descentralizada do SAMU (USB)



Base Descentralizada do SAMU (USB + USA)



Central de Regulação do SAMU

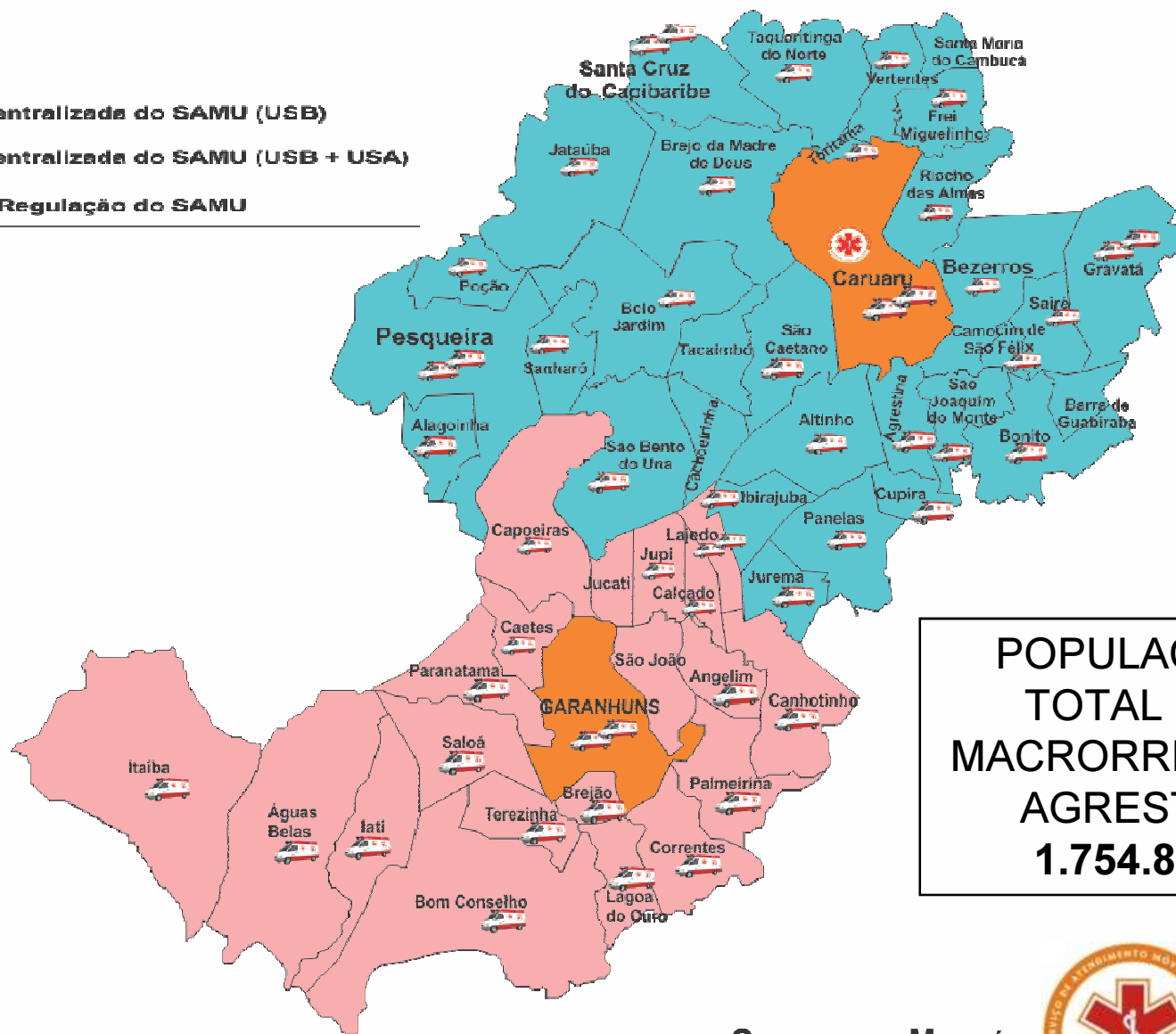

POPULAÇÃO
TOTAL DA
MACRORREGIÃO
AGRESTE:
1.754.871

GOVERNO DO MUNICÍPIO

SECRETARIA DE



SAMU
192

SAMU 192 REGIONAL AGRESTE

- Serviço regional para a II Macrorregional do Agreste;
- A CENTRAL DE REGULAÇÃO MÉDICA DE URGÊNCIAS atende a 53 municípios, da IV e V GERES;
- Média de chamados atendidos por mês: 9.442
- Média de saída de ambulâncias por mês: 3.300

- Ambulâncias de Suporte Básico = 55, sendo 4 em Caruaru
- Ambulâncias de Suporte Avançado = 4, sendo 1 em Caruaru
- Motolâncias = 4, sendo 2 em Caruaru





Gerência de Vigilância em Saúde

3.900 Empresas Cadastradas;

3.616 profissionais cadastrados;

977 licenças de funcionamento emitidas em 2016;

1.348 denúncias recebidas em 2016;

Atendimento a 121 solicitações do MPPE só em 2016

**Aproximadamente 90 inspeções/atendimentos a
reclamações, por semana;**

GOVERNO DO MUNICÍPIO DE CARUARU

SECRETARIA DE SAÚDE



Gerência de Vigilância em Saúde

Tela Inicial

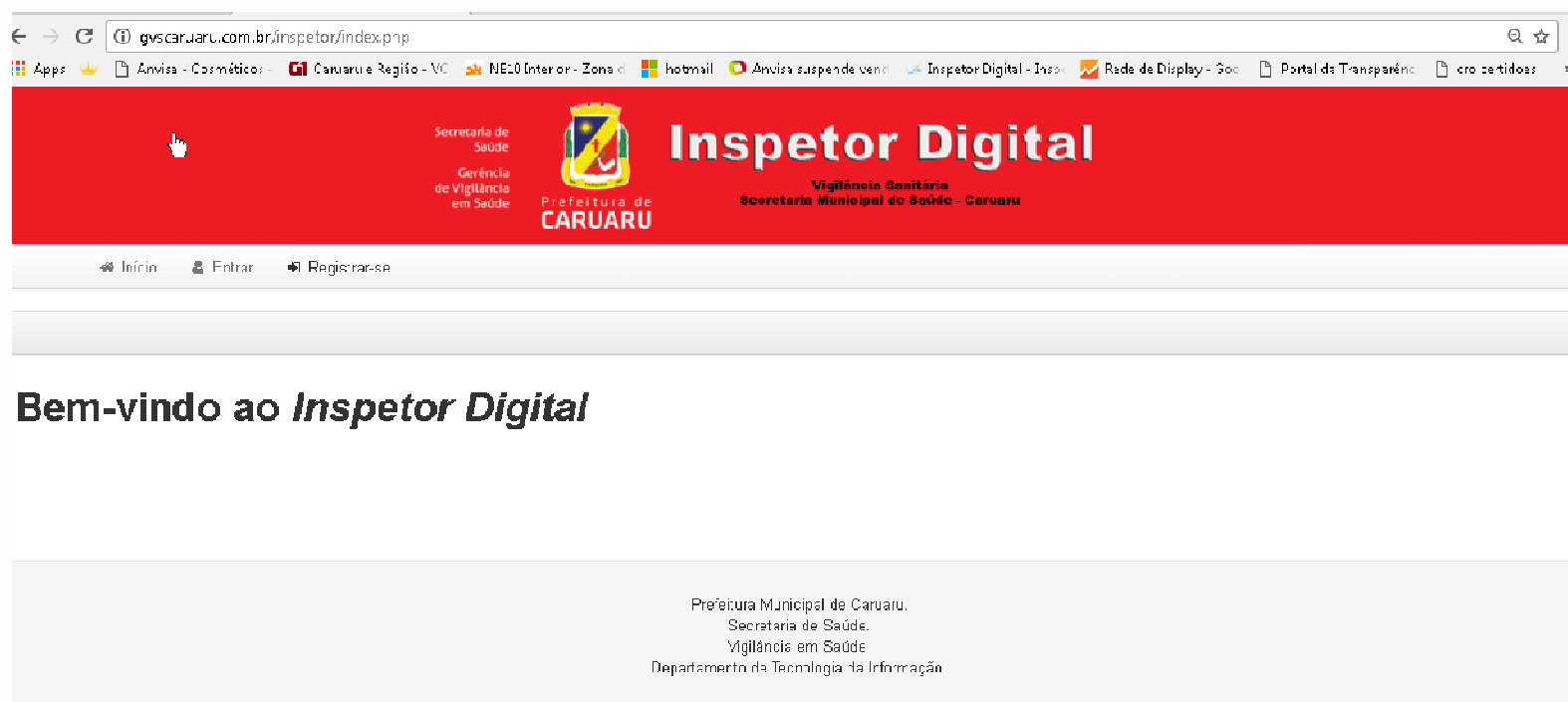

The screenshot shows a web browser window with the URL `gvscaruaru.com.br/inspetor/index.php`. The browser's address bar and tabs are visible at the top. The main content area features a red header with the following elements:

- On the left, a mouse cursor points to a small icon.
- In the center, the text reads: "Secretaria de Saúde", "Gerência de Vigilância em Saúde", and "Prefeitura de CARUARU" next to the city's coat of arms.
- On the right, the title "Inspetor Digital" is displayed in large white letters, with "Vigilância Sanitária" and "Secretaria Municipal de Saúde - Caruaru" in smaller text below it.

Below the header is a navigation bar with three links: "Início", "Entrar", and "Registrar-se".

The main body of the page is white and contains the following text:

Bem-vindo ao *Inspetor Digital*

Prefeitura Municipal de Caruaru.
Secretaria de Saúde.
Vigilância em Saúde
Departamento de Tecnologia da Informação



Gerência de Vigilância em Saúde

Tela de “menus”

Secretaria de Saúde
Gerência de Vigilância em Saúde
Prefeitura de CARUARU
Vigilância Sanitária
Secretaria Municipal de Saúde - Caruaru

Protocolo Número Buscar

Início Cadastro Administração Comércio informal Ajuda paulo@caruaru (1)

Gerenciamento
Licença
Protocolo
Timeline
Permissões
Usuários

Documento (e-Cidadão)
Protocolo
Ordem de serviço
Divisão
Rotinas de inspeção
Grupo
Quetão
Natureza
Natureza Jurídica
Estabelecimento
Proprietário
Responsável
Licença
Servidor
Equipe
Denúncia
Eairo

GOVERNO DO MUNICÍPIO DE CARUARU
SECRETARIA DE SAÚDE



Gerência de Vigilância em Saúde

Tela visualização rápida por empresas

Estabelecimento	Cadastro no sistema	Inspeção iniciada	Inspeção encerrada	Impressão de licença	Denúncia finalizada	Denúncia recebida	Atualização de estabelecimento	Visualização de estabelecimento	Inspeção arquivada	Formulário de inspeção respondido	Arquivamento de licença	Emissão de licença	Renovação de licença	Gerado Termo de Notificação
ISMAEL TEIXEIRA BRANDÃO GELO ME/IC.889.606/0001-03	0	0	0	0	0	0	0	3	0	0	0	0	0	0
L MANOEL DA SILVA E DANILO PINHEIRO DE LIMA LTDA-ME/25.299.774/0001-96	1	0	0	0	0	0	0	3	0	0	0	0	0	0
M S C GALVÃO DE ALCÂNTARA-ME/17.884.424/0001-69	0	2	2	2	0	0	5	9	0	2	0	0	1	0
JOSEVALDO JOSE DE SOUSA SILVA/063.429.504-74	0	0	0	0	0	0	3	4	0	0	0	0	0	0
SERVIÇO SOCIAL DO COMÉRCIO SESC/03.482.951/0006-38	0	0	0	0	1	1	0	3	0	0	0	0	0	0
DANIELLA DA SILVA SANTOS/25.464.301/0001-00	1	0	0	0	0	0	0	1	0	0	0	0	0	0
GRISILLY RAYANNE DOS SANTOS SILVA/26.54E.252/0001-04	1	0	0	0	0	0	0	1	0	0	0	0	0	0
NILTON CARNEIRO DO NASCIMENTO TRANSPORTES RODoviARIO DE CARGA E CIA. LTDA -	0	3	3	3	0	0	4	5	0	4	0	0	3	0



Gerência de Vigilância em Saúde

Tela visualização de reclamações/demandas/ordens de serviço

gvsocaruaru.com.br/inspetory/index.php/protocolo/fadmin

Ações com os selecionados

Gerar OS para os Protocolos Selecionados

<input type="checkbox"/>	Número	Situação	Tipo de demanda	Divisão	Bairro	Estabelecimento	Observação/discriminação	Ações
<input type="checkbox"/>								
<input type="checkbox"/>	00395-1/2016	ABERTO	Outros	1 - DICONA	RUA CORONEL LIMEIRA, Nº 142, A, NOSSA SENHORA DAS DORES -	07.095.028/0002-94/G. G. B. DOS SANTOS COMERCIO MF	Requer alteração de endereço. Protocolo: 114044/2016. Requerente: Wendemberg Simplicio Leal	
<input type="checkbox"/>	00394-1/2016	ABERTO	Outros	1 - DICONA	AV SÃO FAUSTO, Nº 47, MAURICIO DE NASSAU -	22.357.885/0001-33/JA. F. R. MENDONÇA CONVENIENCIA - ME	Requer baixa de inscrição. Protocolo: 114075/2016. Requerente: Maria Juciane de Melo	
<input type="checkbox"/>	00393-1/2016	ABERTO	Outros	1 - DICONA	AV ADJAR DA SILVA CASE, Nº 800, INDIANÓPOLIS -		Requer baixa de inscrição. Protocolo: 114070/2016. Requerente: Viviane Alves da Silva	
<input type="checkbox"/>	00392-1/2016	ABERTO	Outros	1 - DICONA	AV RUI BARROSA, Nº 345, INDIANÓPOLIS - CEP 55000-000		ENTREGA DE DEFESA DE AUTO DE INFRAÇÃO Nº 44/2016	
<input type="checkbox"/>	00391-1/2016	ABERTO	Renovação de licença	2 - DICMEC	AV RIO BRANCO, Nº 160, NOSSA SENHORA DAS DORES - CEP 55004-180	22.015.429/0001-95/OTICAS M & C LTDA-ME	REQUER RENOVAÇÃO COM ALTERAÇÃO DE ENDEREÇO	
<input type="checkbox"/>	00390-1/2016	ABERTO	Outros	2 - DICMEC	RUA DO VASSOURAL, Nº 464, VASSOURAL - CEP 55000-000		REQUER ALTERAÇÃO DE ENDEREÇO	
<input type="checkbox"/>	00329-1/2016	ABERTO	Outros	2 - DICMEC	RUA MARQUES DO POMBAL, Nº 51, INDIANÓPOLIS - CEP 55000-000		baixa de inscrição	
<input type="checkbox"/>	00328-1/2016	ABERTO	Denúncia	3 - DISAMA				
<input type="checkbox"/>	00327-1/2016	ABERTO	Denúncia	3 - DISAMA				
<input type="checkbox"/>	00326-1/2016	ABERTO	Denúncia	1 - DICONA				

1 2 3 4 5 6 7 8 9 10

PT 14:14 24/11/2016



Gerência de Vigilância em Saúde

Desenvolvimento de Sistema Geoprocessamento Mapa com a divisão dos bairros

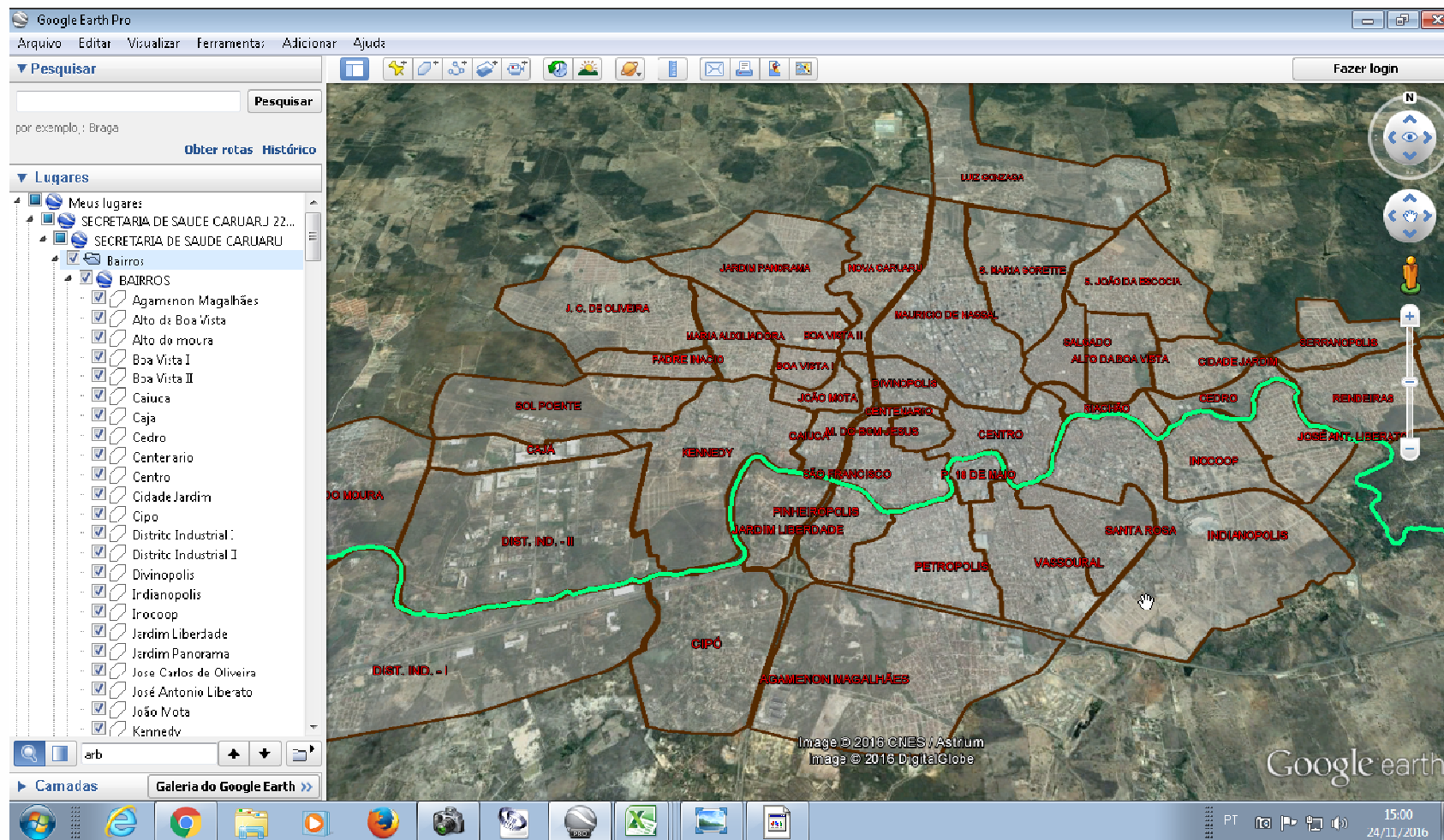

Gerência de Vigilância em Saúde

Mapa com a divisão dos bairros, casos de dengue, casos de cães positivos para leishmaniose, etc.

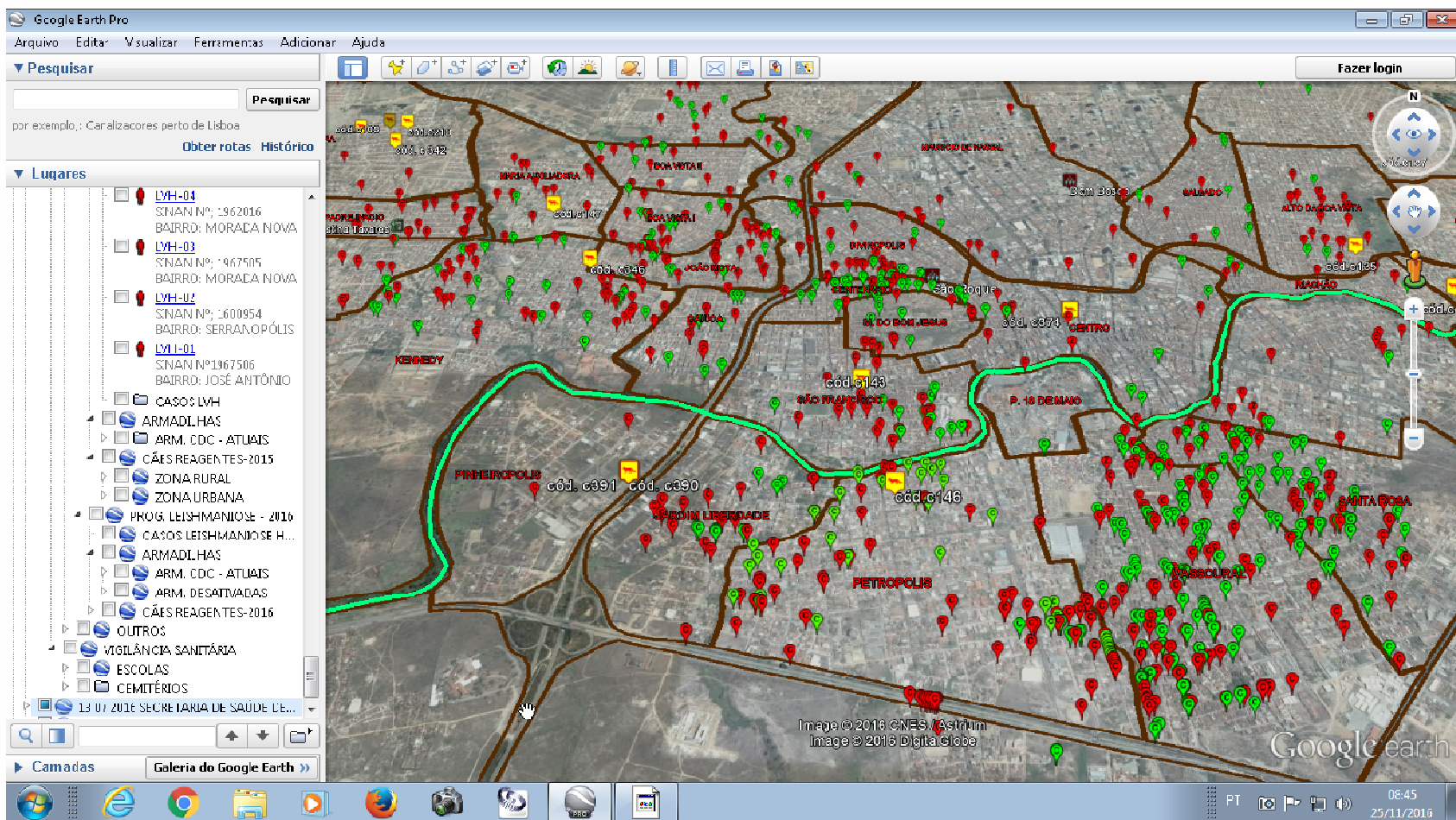

Gerência de Vigilância em Saúde

Mapa com a divisão dos bairros, casos de dengue, unidades de saúde, e índice de infestação predial do vetor.

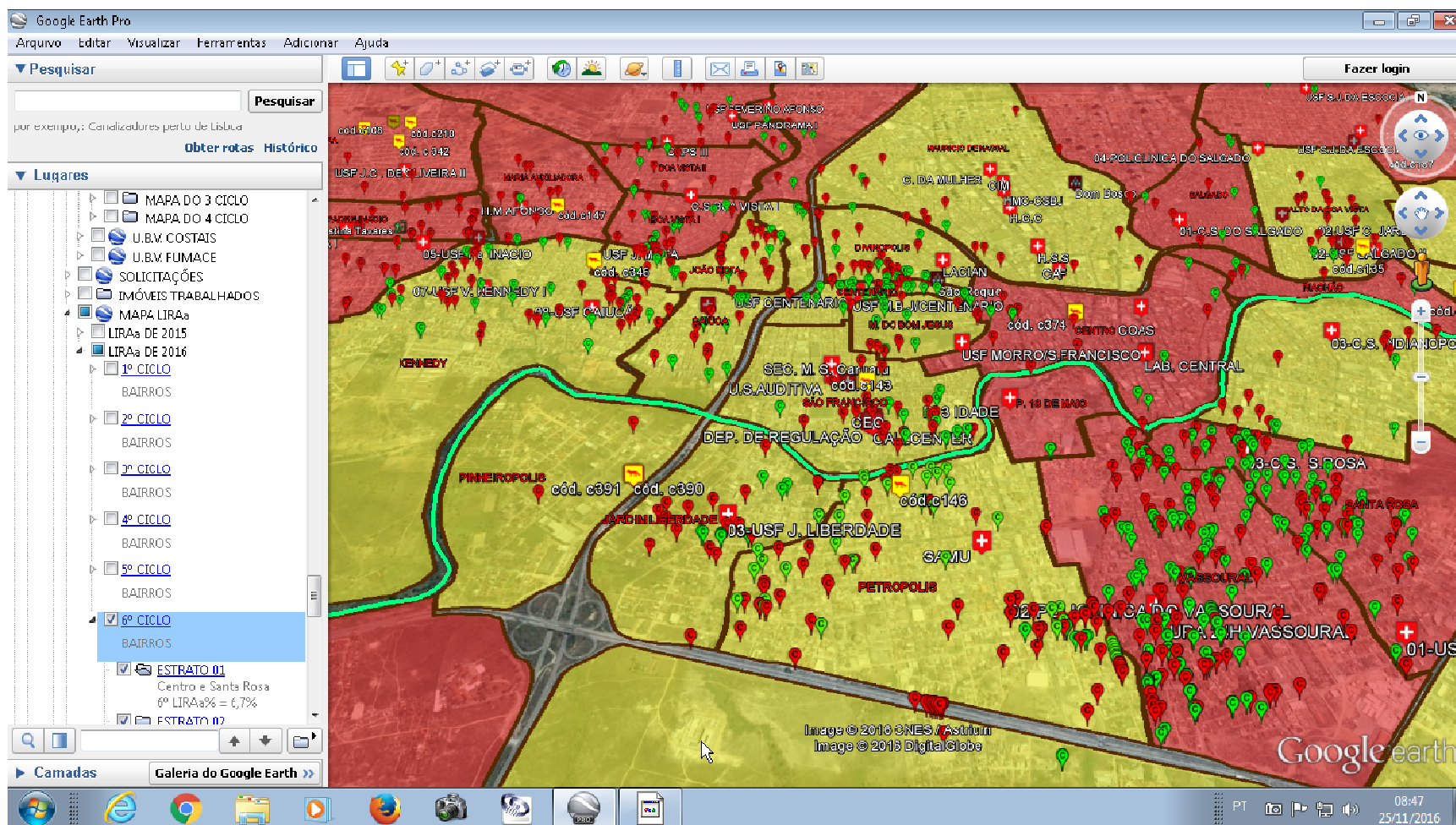

Gerência de Vigilância em Saúde

Sobreposição de vários mapas, com marcações diversas para análises territoriais.

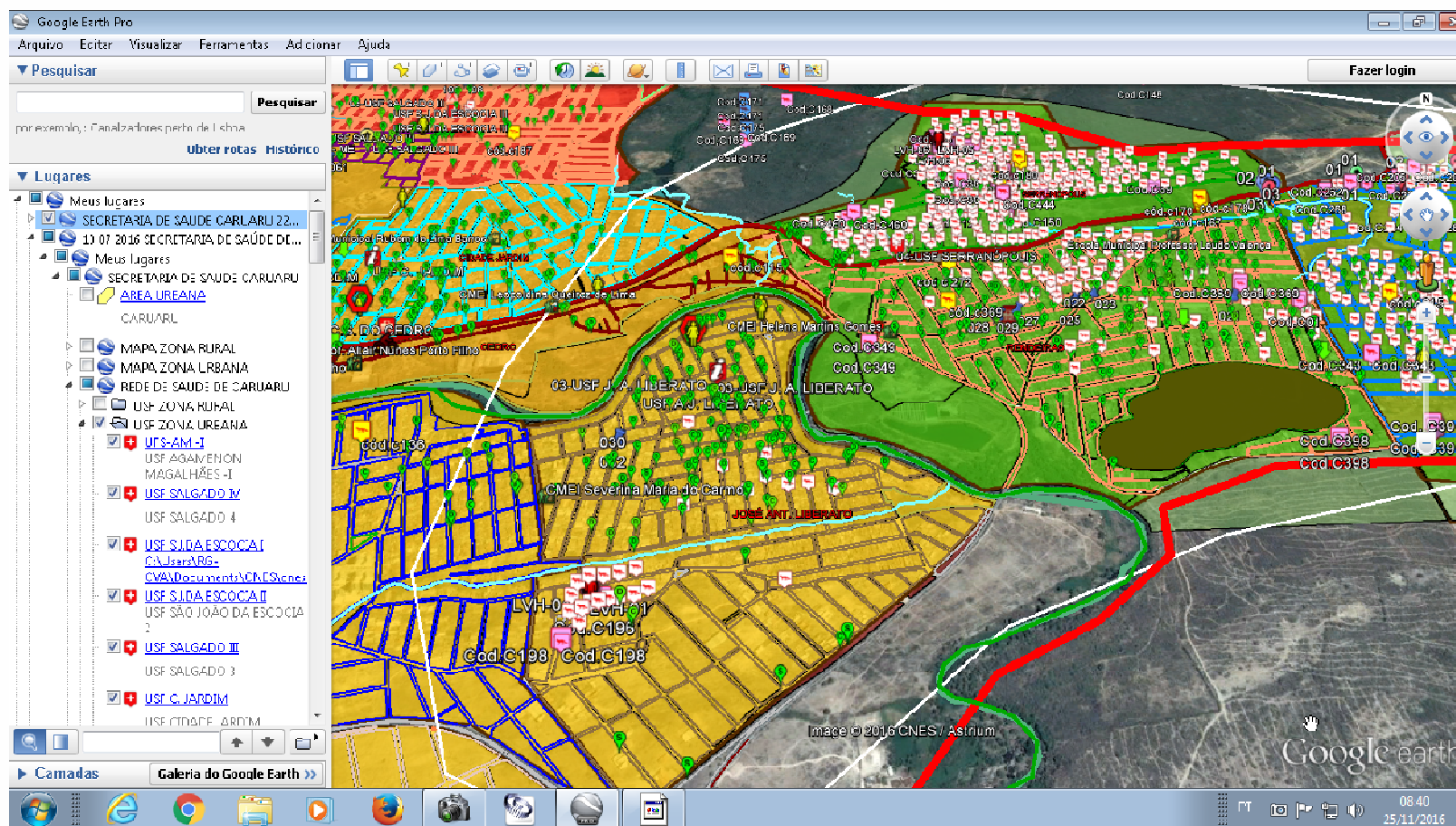

Gerência de Vigilância em Saúde

Mapa com a descrição resumida de cada ponto marcado.

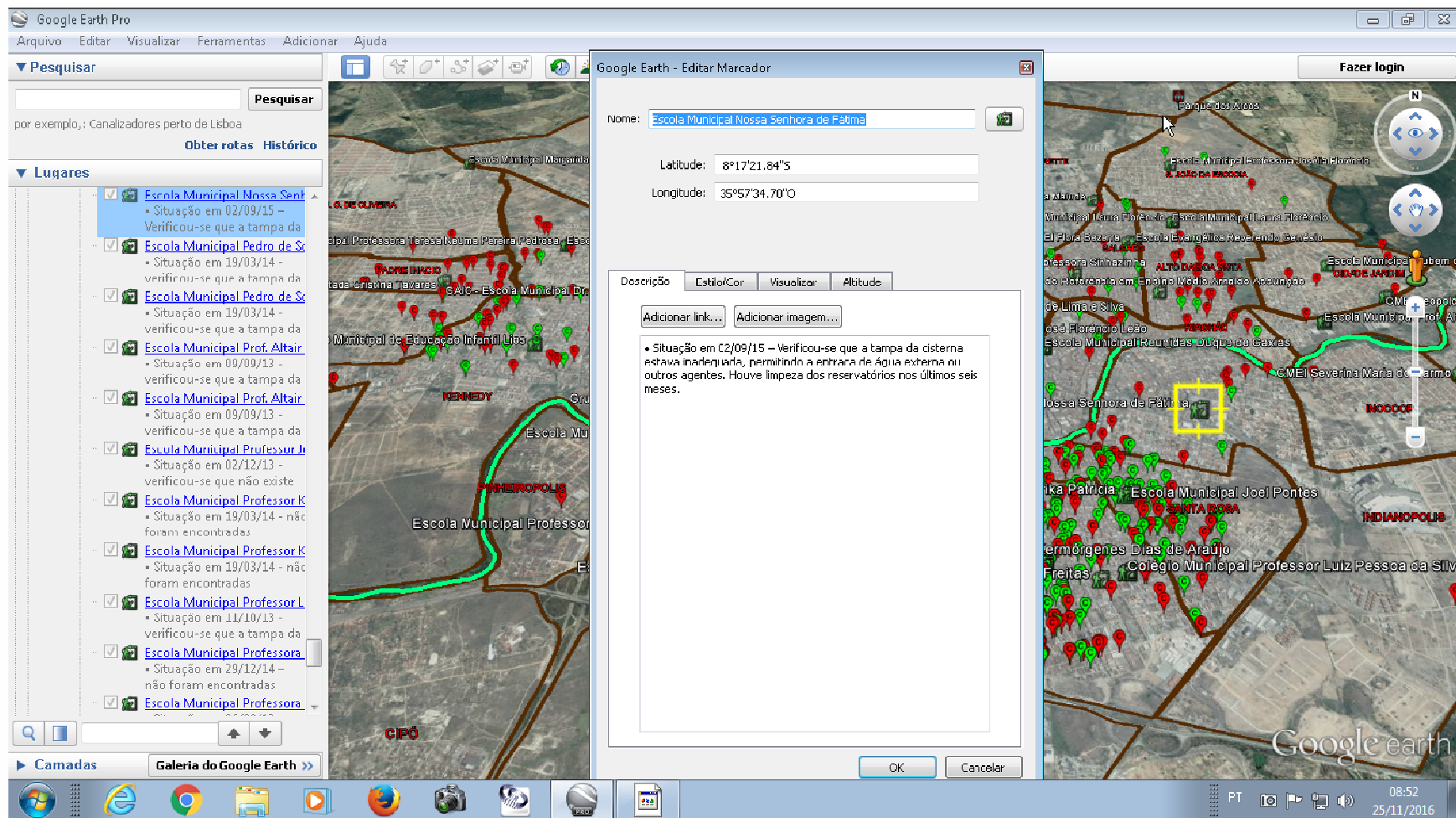

Gerência de Vigilância em Saúde

Levantamento de Índice do *Aedes aegypti* - 2016

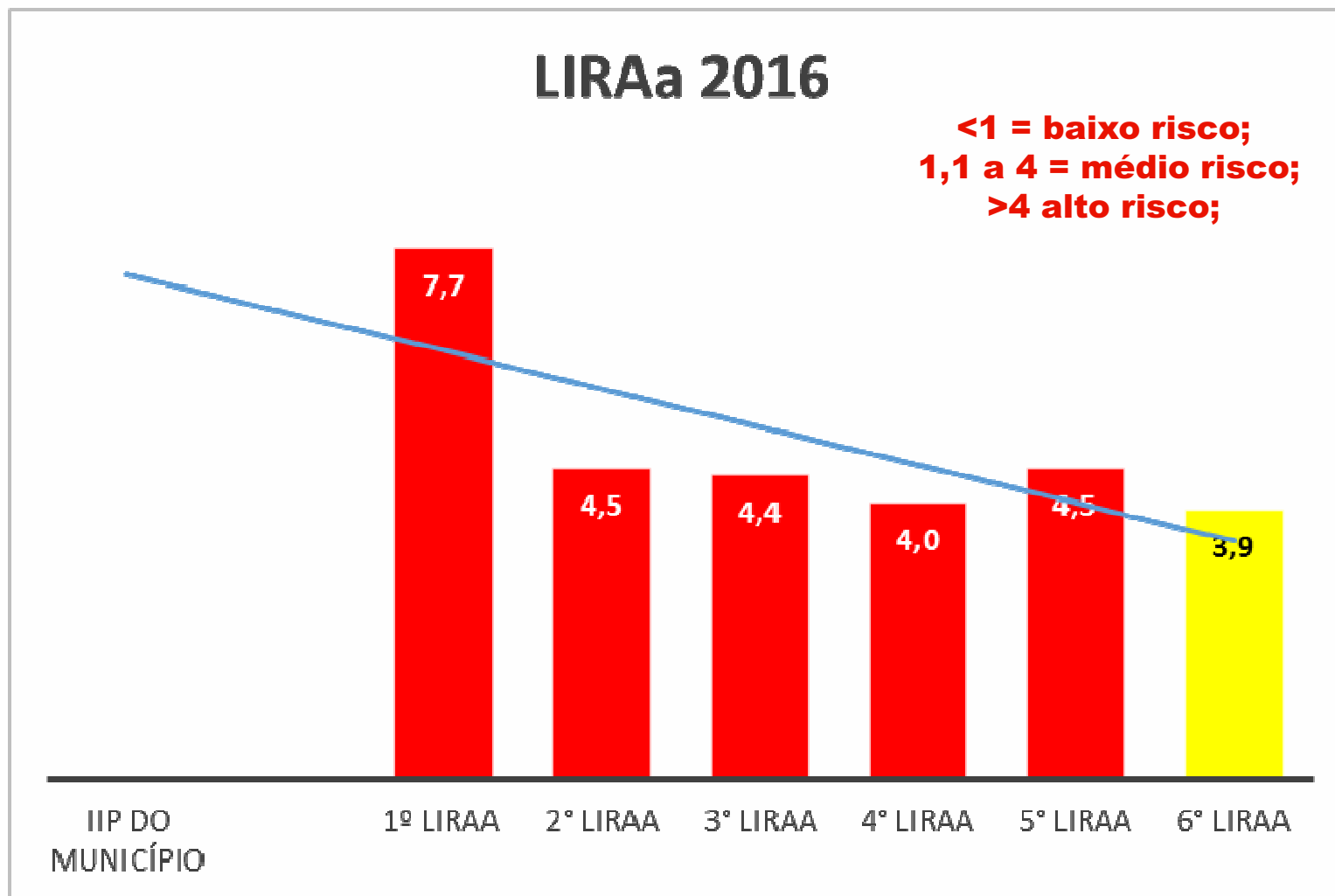

GOVERNO DO MUNICÍPIO DE CARUARU

SECRETARIA DE SAÚDE



Gerência de Vigilância em Saúde

Levantamento de Índice do *Aedes aegypti* - 2016

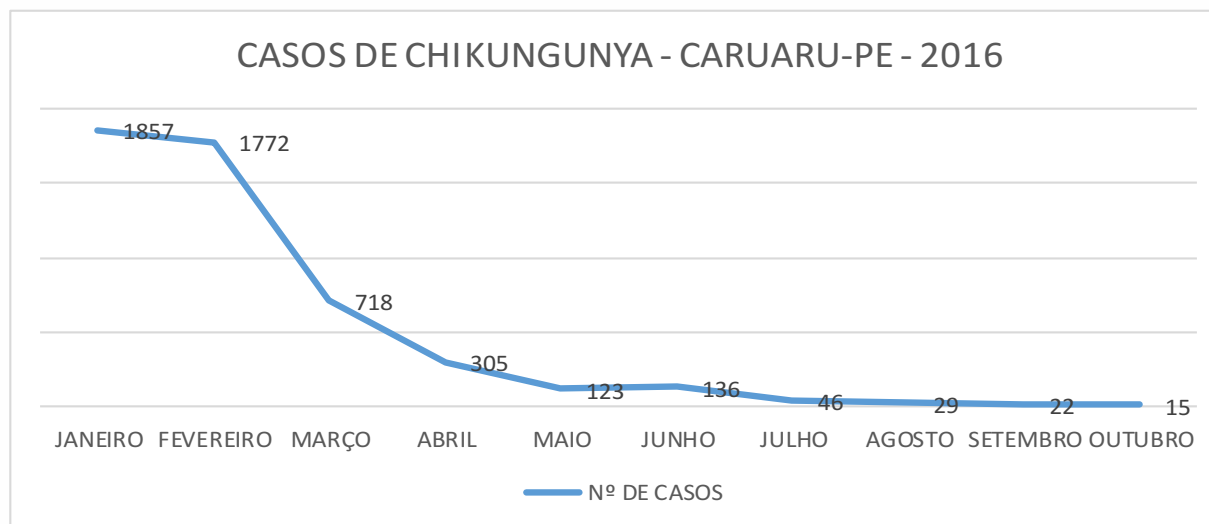
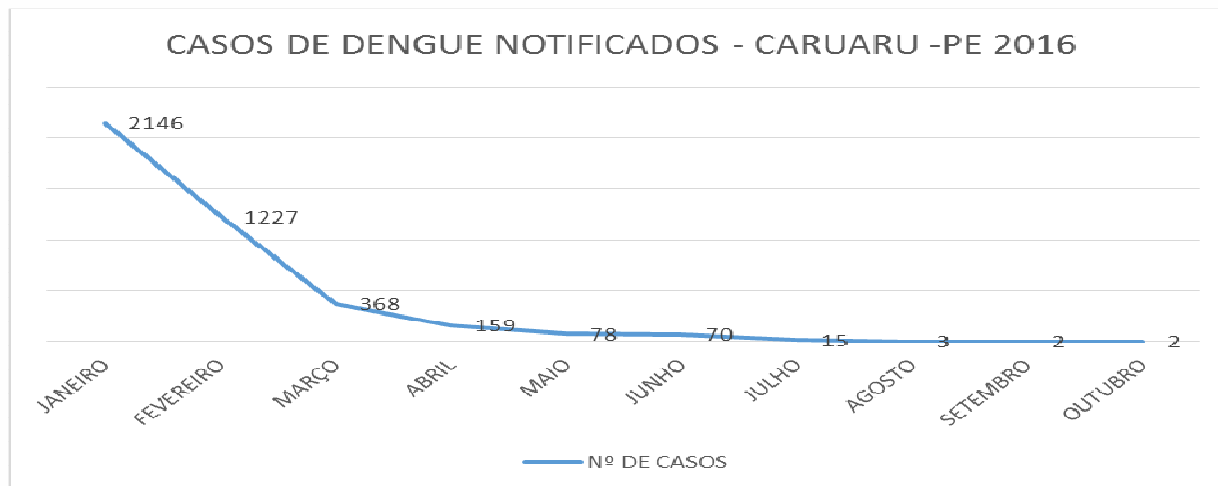

OBRIGADO !





RELATÓRIO DA POLÍTICA DE SAÚDE DA POPULAÇÃO NEGRA



Secretaria
de Saúde

Governo do Município de Caruaru



Caruaru, 24 de novembro de 2016

**A SECRETARIA MUNICIPAL DE SAÚDE POSSUI IMPLANTADA EM
CARUARU-PE, DESDE 2012,
A POLÍTICA MUNICIPAL DE ATENÇÃO À SAÚDE DA POPULAÇÃO
NEGRA E ÀS PESSOAS COM DOENÇA FALCIFORME.**

O que é?

A Política Municipal de Atenção à Saúde da População Negra e às Pessoas com Doença Falciforme de Caruaru-PE, encontra-se ligada diretamente a Atenção Básica da Secretaria Municipal de Saúde e tem como finalidade promover a equidade e igualdade racial voltada ao acesso e à qualidade nos serviços de saúde de Caruaru-PE, à redução da morbimortalidade, à produção de conhecimento, fortalecimento à consciência sanitária e a participação da população negra nas instâncias de controle social no SUS, através de ações transversais e intersetoriais.

Histórico da criação

Implantada no ano de 2012, a Coordenação de Saúde da População Negra de Caruaru, partiu, sobretudo do compromisso da gestão de um olhar equânime e às ações transversais no desenvolvimento da Política de Atenção à Saúde da População Negra. Definiu-se como essencial o conhecimento do perfil epidemiológico, que foi elaborado com recorte racial em um primeiro momento e posteriormente com recorte nos dados sobre a violência contra os negros, considerando que na análise inicial muito chamou atenção os dados de violência.

Foi utilizado o Planejamento Estratégico e o Plano Municipal de Saúde, foi contemplado com ações para os anos de 2013 à 2017, a partir de discussões e propostas elaboradas nos trabalhos intersetoriais, interdisciplinares e transversais da Secretaria Municipal de Saúde da Secretaria Especial da Mulher e Direitos Humanos e Secretaria de Educação.

Considerando a portaria nº992 de 13 de maio de 2009, que institui a Política Nacional de Saúde Integral da População Negra, no âmbito do Ministério da Saúde,



Secretaria
de Saúde



Governo do Município de Caruaru

desde 2014, foram realizadas reuniões com os apoiadores institucionais, a fim de que fosse criada uma comissão com o objetivo de planejar e realizar as ações da mencionada política.

Em que consiste as ações da política de SPN em Caruaru-PE

Desataca-se que o município Caruaru é o único do interior Pernambucano a ter implantada essa política. Aqui estão sendo desenvolvidas atividades com objetivos de inclusão social:

I - inserção dos temas Racismo e Saúde da População Negra nos processos de formação e educação permanente dos trabalhadores da saúde e no exercício do controle social na saúde;

Através de apresentações da política e análises permanente do perfil epidemiológico com recorte racial do Município para gestores, apoiadores Institucionais da Atenção Básica, Diretores de unidades, Agentes de Endemias e Comunitários de Saúde, entre outros profissionais de saúde.

II - ampliação e fortalecimento da participação do Movimento Social Negro nas instâncias de controle social das políticas de saúde, em consonância com os princípios da gestão participativa do SUS, adotados no Pacto pela Saúde;

Participação efetiva dos movimentos sociais e ações de saúde do Conselho de Igualdade Racial do município, Coletivo Afro Ile Dandara, Movimento capoeira, Boi de Bandeira e população de terreiros.

III - incentivo à produção do conhecimento científico e tecnológico em saúde da população negra;

Articulação e atividades permanentes, contando com eventos realizados pela Secretaria de Saúde com a participação da UFPE- Medicina- Agreste, Unifavip-Devry e ASCES, entre outras universidades.

IV - promoção do reconhecimento dos saberes e práticas populares de saúde, incluindo aqueles preservados pelas religiões de matrizes africanas;

Criação de um comitê de saúde da população de terreiros e atividades através de Oficinas de Saúde da População de Terreiros, Diagnóstico de Saúde da População de Terreiros e Eventos de saúde nos espaços dos Terreiros.

V - implementação do processo de monitoramento e avaliação das ações pertinentes ao combate ao racismo e à redução das desigualdades étnico-raciais no campo da saúde nas distintas esferas de governo; e

A política de SPN foi contemplada no Plano Municipal de Saúde e nos movimentos de orçamento e Planejamento da Saúde PPA, LOA e aprovados no Conselho



Secretaria
de Saúde



Governo do Município de Caruaru

Municipal de Saúde (Controle Social) e ocorre monitoramento das ações realizadas com a elaboração anual do Relatório Anual de Gestão, além das reuniões que sistematicamente avaliando as ações e o controle social.

VI -desenvolvimento de processos de informação, comunicação e educação, que desconstruam estigmas e preconceitos, fortaleçam uma identidade negra positiva e contribuam para a redução das vulnerabilidades.

Ações articuladas ao Núcleo de Educação Permanente da SMS, Secretaria Especial da Mulher e Direitos Humanos e movimentos sociais com momentos culturais a exemplo de capoeira, Maracatu e abordagens da Beleza Negra.

A principal doença é o preconceito

O racismo institucional é definido como o "fracasso coletivo de uma organização para prover um serviço apropriado e profissional para as pessoas por causa de sua cor, cultura ou origem étnica. Ele pode ser visto ou detectado em processos, atitudes e comportamentos que totalizam em discriminação por preconceito involuntário, ignorância, negligência e estereotipação racista, que causa desvantagens a pessoas de minoria étnica".

A prática do racismo institucional na área da saúde afeta preponderantemente as populações negra e indígena. Esta política tem como objetivo discutir e combater a existência de racismo nos serviços de saúde. Para isso, foi realizado vários debates com a sociedade civil e os resultados evidenciam que a população negra vem sendo discriminada nas unidades de saúde, como usuários e como profissionais.

Estudos evidenciam que os serviços de saúde, por meio de seus profissionais, aumentam a vulnerabilidade desses grupos populacionais, ampliando barreiras ao acesso, diminuindo a possibilidade de diálogo e provocando o afastamento de usuários.

Ante o exposto, acredita-se ser importante estimular discussões sobre o tema e desenvolver estudos que além de dar visibilidade às iniquidades para a compreensão de como as discriminações atuam na saúde da população negra.



Secretaria
de Saúde



Governo do Município de Caruaru

Doença Falciforme

O que é?

Esta doença é genética e hereditária, ou seja, passada de pais para filhos. Todas as nossas características são guiadas pelo DNA que está guardado no interior de cada uma das células.

Quando ocorrem modificações, chamadas de mutações, essas características se apresentam de forma diferente da normal. Um exemplo é o que acontece com hemoglobina normal (HbA) que está dentro da hemácia, responsável pela cor vermelha do sangue e pelo transporte do oxigênio por todo corpo.

Com a mutação da hemoglobina resultando na variante HbS, as hemácias, mediante algumas situações, mudam de forma ficando parecidas com uma foice ou meia lua, o que impede que elas funcionem como deveriam, trazendo uma série de consequências para o organismo tais como: anemia crônica, icterícia (cor amarelada na pele e no branco dos olhos), inchaço doloroso nas mãos e nos pés e dores nos músculos, ossos e articulações, comprometimento de órgãos, contribuindo para o surgimento de complicações severas, tais como infecções, acidente vascular cerebral (AVC), dor torácica aguda, entre outras.

Caso não haja diagnóstico precoce, tratamento e acompanhamento, a doença pode levar à morte.

Qual a origem da Doença Falciforme

Teve origem na África e por isso, seu desenvolvimento está relacionado intimamente com a afrodescendência. No Brasil, em função de nossa miscigenação com os negros trazidos do continente africano, o número de pessoas com essa doença é muito grande.

Dados epidemiológicos

Segundo o IBGE (2010) 62% da população pernambucana é composta por negros (pretos e pardos) e negro é quem se auto declara preto ou pardo, portanto ao avaliarmos os indicadores epidemiológicos, temos que somar os dados obtidos a partir dos que se auto declararam Preto ou Pardo. Desta feita obteremos os dados no tocante a população considerada negra.

Como a doença falciforme é mais frequente nesta população, os pernambucanos apresentam números significativos relacionados à doença.

De acordo com o Ministério da Saúde (2010), a cada 1.400 crianças nascidas vivas



Secretaria
de Saúde



Governo do Município de Caruaru

em Pernambuco, uma tem a doença falciforme e a cada 23, uma tem, o traço falciforme.

Em Caruaru, 27 pessoas são diagnosticadas portadoras da Doença Falciforme e são acompanhadas pelas ações de saúde interdisciplinares da Atenção Básica, bem como pelas UPA-E, HEMOPE-Caruaru e HEMOPE-Recife, nos casos agudos da doença.

Com a implementação da política, houve um olhar diferenciado para as pessoas com doença falciforme, visto que passaram a integrar uma rede de cuidados formada pelo NASF da SMS.

Perfil epidemiológico com recorte racial de Caruaru

A partir do aprimoramento dos dados/sistemas de informações, com a sensibilização dos profissionais de saúde e cuidados para o preenchimento do quesito raça-cor, foi possível a criação do Perfil Epidemiológico com o Recorte Racial, um dos acontecimentos mais importantes da política de saúde, pois a partir do aprimoramento da qualidade dos sistemas de informações em saúde, por meio da inclusão do quesito raça cor em todos os instrumentos de coleta de dados adotadas pelos serviços públicos, conveniados ou contratados com o SUS, permitiram-se os dados mais fidedignos.

A epidemiologia é uma ciência que estuda o processo saúde-doença em coletividades humanas, analisando a distribuição e os fatores determinantes das enfermidades, danos à saúde e eventos associados à saúde coletiva, propondo medidas específicas de prevenção, controle, ou erradicação de doenças, e fornecendo indicadores que sirvam de suporte ao planejamento e avaliação das ações de saúde.

A fonte de dados para identificação deste perfil foi o Sistema de Informação de Nascidos Vivos (SINASC), as categorias analisadas foram branca, negra (preta + parda), amarela e indígena, os dados foram analisados por residência em Caruaru e o período analisado foi 2014.

Observando-se os números absolutos de nascidos vivos residentes em Caruaru segundo a raça da mãe no ano de 2014, observou-se que 69,6% foram identificadas da raça negra, enquanto que 29,9% da branca, 0,4 amarela e 0,1% não informado.

Verificou-se, que o nível de escolaridade da população negra é inferior do que da população branca.

Quanto aos óbitos gerais, segundo a raça, identifica-se que morrem mais negros do



Secretaria
de Saúde



Atenção à Saúde da População Negra
e às Pessoas com Doença falciforme
Caruaru-PE

Governo do Município de Caruaru
que brancos, conforme figuram os dados a seguir:

DISTRIBUIÇÃO DOS ÓBITOS COM RESIDÊNCIA EM CARUARU POR CAUSA E RAÇA - 2014.

Causa (CID10 CAP)	Branco	Negro	outros	total
IX. Doenças do aparelho circulatório	261	341	0	602
II. Neoplasias (tumores)	143	140	1	284
X. Doenças do aparelho respiratório	141	136	0	277
XX. Causas externas de morbidade e mortalidade	37	186	0	223
IV. Doenças endócrinas nutricionais e metabólicas	79	68	1	148
XI. Doenças do aparelho digestivo	62	84	1	147
I. Algumas doenças infecciosas e parasitárias	29	46	0	75
XIV. Doenças do aparelho geniturinário	33	31	0	64
XVIII. Sint sinais e achad anorm ex clín e laborat	13	32	0	45
VI. Doenças do sistema nervoso	21	22	0	43
XVI. Algumas afec originadas no período perinatal	13	25	0	38
XVII. Malf cong de formid e anomalias cromossômicas	8	15	0	23
III. Doenças sangue órgãos hemat e transt imunitár	12	6	0	18
V. Transtornos mentais e comportamentais	5	8	1	14
XIII. Doenças sist osteomuscular e tec conjuntivo	2	6	0	8
XII. Doenças da pele e do tecido subcutâneo	4	2	0	6
XV. Gravidez parto e puerpério	2	2	0	4
Total	865	1150	4	2019

Atentem para o percentual de mortes de negros por causa externas de morbidade e mortalidade, sobretudo em vias públicas.

O adoecimento da população negra também é superior em relação à branca, a exemplo das tuberculoses, onde a raça negra apresenta 75% de negros com a doença, contra 24% da raça branca e 1% da amarela.

Não poderíamos deixar de relatar os números de casos notificados de violência doméstica ou sexual em mulheres negras, onde encontramos 81% das mulheres da raça negra, contra 15% da branca, 1% indígena e 3% ignorados ou branco.

Por conseguinte, os dados epidemiológicos comprovam a vulnerabilidade que as pessoas de raça negra sofrem, neste sentido fica demonstrada a necessidade de realizar ações de saúde eficazes a fim de tratar com equidade os que mais necessitam.



Secretaria
de Saúde



Atenção à Saúde da População Negra
e às Pessoas com Doença falciforme
Caruaru-PE

Governo do Município de Caruaru

Principais ações realizadas

ATIVIDADES	DIA	LOCAL	Palestrante (S)	PÚBLICO
I Seminário de SPN de Caruaru	Ano de 2012	CDL	Vera Baroni – Movimento negro e de mulheres negras do Recife	85 pessoas entre Gestores, profissionais de saúde e pessoas dos movimentos sociais.
Implementação da Política de Saúde da População Negra de Caruaru, no Plano Municipal de Saúde.	Ano de 2012	SMS	Planejamento e Conselho Municipal de Saúde	-
Roda de diálogo acerca da Política de SPN	11/05/2013	SMS	Ana Lúcia – Planejamento SMS Anderson Carvalho – Coordenador de SPN	35 pessoas entre Apoiadores Institucionais e gestores da SMS.
	20/11/2014	FAFICA	Anderson Carvalho	203 profissionais de saúde entre Agentes de Endemias, supervisores e Coordenadores da Vigilância Ambiental.
II Seminário de Saúde da População Negra e Doença Falciforme de Caruaru	25/11/2016	ASCES	Dr. Aderson Araújo - Hematologista; Dra. Miranete Arruda – Coordenadora Estadual SPN; Dra. Alba Cristina – Diretora de epidemiologia; Dra. Maria Helena Capela – Promotora de Justiça	122 pessoas entre elas estudantes e professores do curso de medicina da UFPE-Agreste, Ministério Público, gestores de saúde de outras secretarias da Prefeitura e do HEMOPE Caruaru, profissionais de saúde, representantes do movimento negro e professores de Caruaru.
Ações de Saúde da População Negra no Terreiro	12/08/2014	Terreiro de Mãe Lourdes	Anderson Carvalho; Teresa Raquel; Lucimary Passos e Arte educadores	18 pessoas entre filhos de santo e pessoas da comunidade.
Iª Oficina de Saúde da População de Terreiros	06/10/2015	SMDH	Vera Baroni Alba Cristina	36 pessoas entre 12 pais e filhos de terreiros. Estudantes, gestores e profissionais de saúde.
Laboratório de sensibilização acerca da política de SPN e	23 à 27/11/2015	UFPE-AGRESTE	Dra. Carol ; Dra. Eline; Dra. Verônica;	31 alunos do curso de medicina da UFPE-Agreste



Secretaria
de Saúde



Atenção à Saúde da População Negra
e às Pessoas com Doença falciforme
Caruaru-PE

Governo do Município de Caruaru

doença falciforme.			Médicas, psicóloga e professoras da UFPE-Medicina Anderson Carvalho	
--------------------	--	--	---	--

ATIVIDADES	DIA	LOCAL	Palestrante (S)	PÚBLICO
Evento alusivo ao dia da libertação dos escravos.	13/05/2016	Museu do Barro	Teresa Raquel; Anderson Carvalho; Lucimary Passos; Gercino do boi	56 pessoas, entre pessoas da sociedade civil organizada, capoeirista, e gestores
Semana Municipal de Mobilização acerca da Doença Falciforme	13 a 18/06/2016	SEDUC 4 escolas municipais Serra Verde-Quilombo; Marco Zero	Dr. Aderson Araújo; Grinárea; Teresa Raquel; Anderson Carvalho; Laércio Silva	Média de 450 pessoas atingidas, através de palestras, debates, panfletagem e abordagens individuais.
Roda de diálogos Fala da Mulher Negra	07/10/2016	Auditório SMS	Vera Regina Paula Baroni	68 pessoas, entre mulheres negras, pessoas de terreiros, profissionais de saúde e movimentos sociais.
III Seminário de Saúde da População Negra de Caruaru	17/11/2-16	Auditória da Casa da Cultura	Anderson Carvalho da Silva; Alba Vasconcelos Lucimary Passos Perpétua Dantas	91 pessoas, entre profissionais de saúde, gestores, estudantes e movimentos sociais.



Secretaria
de Saúde

Governo do Município de Caruaru



Atenção à Saúde da População Negra
e às Pessoas com Doença falciforme
Caruaru-PE

Ações realizadas



Planejamento das Ações de SPN - PPA



Articulação com o apoio integrado



Apoio institucional e psicológico a servidores que sofreram Racismo



Participação do Simpósio Nacional de DF



Ensaio de Teatro de DF com Arte-educadores, professores-médica e psicóloga do curso de medicina da UFPE-Caruaru.



Webconferência de Psicologia no Racismo



Secretaria
de Saúde



Atenção à Saúde da População Negra
e às Pessoas com Doença falciforme
Caruaru-PE

Governo do Município de Caruaru



II Seminário de Saúde da População Negra e Doença Falciforme de Caruaru



Ações de Saúde da População Negra no Terreiro de Mãe Lourdes



Iª Oficina de Saúde da População de Terreiros



Palestra com os alunos de medicina



Secretaria de Saúde



Atenção à Saúde da População Negra e às Pessoas com Doença falciforme
Caruaru-PE

Governo do Município de Caruaru



Teatro na UFPE de medicina Caruaru acerca da Doença Falciforme



Palestra no Museu do Barro



Mobilização no Marco Zero alusivo a Semana de Conscientização da Doença Falciforme



Divulgação na mídia das ações da SPN



Palestra na SMS com Vera Baroni



Secretaria
de Saúde

Governo do Município de Caruaru



Atenção à Saúde da População Negra
e às Pessoas com Doença falciforme
Caruaru-PE

III Seminário de Saúde da População Negra





Secretaria
de Saúde

Governo do Município de Caruaru



Capacitação para diagnóstico da Saúde da População de Terreiros



Projeto a Fala da Mulher Negra





Secretaria
de Saúde

Governo do Município de Caruaru



Depoimentos dos participantes das ações de Saúde da População Negra

“É preciso planejar e visibilizar essa política tão importante para saúde pública.”
Ana Lúcia – Diretora de planejamento da SMS

“O aconselhamento genético para as pessoas com traço e doença falciforme deve ser realizado com prudência pelos profissionais de saúde.”
Pompéia – Médica da Atenção Básica

“É necessário inserir o estudo da política de SPN e da Doença Falciforme nos cursos de medicina.”
Carol e Eline – Médicas e Coordenadoras do curso de medicina da UFPE-Agreste.

“Eu sofri discriminação por uma moradora, quando da minha visita domiciliar, ela disse que eu não entrava na sua residência por causa da minha cor.”
Marcelo Agente de Endemias da SMS

“Caruaru avançou bastante ao Implementar à Política de Saúde da População Negra.”
Vera Baroni – Movimento Negro, Movimento de mulheres negras e representante de povos de terreiros em Recife.
Miranete Arruda – Coordenadora Estadual de Atenção à Saúde da População Negra

“Não tinha conhecimento de que havia uma política de saúde voltada para pessoas negras, gostaria de apresentar a política para minha comunidade.”
Gercino do Boi: Presidente do movimento cultural do Boi de bandeira em Caruaru-PE.

“Minha filha tem o traço da doença falciforme e não compreendia o que isso significava efetivamente, agora compreendo.”
Carla Mendonça: Comerciante

“Há diferenças no atendimento à saúde de pessoas negras e pessoas brancas a começar pela recepção na unidade da saúde, por isso é necessário trabalhar o Racismo Institucional.”
José Laércio – Professor da rede municipal – Negro

“O racismo causa uma dor na alma e precisa ser combatido”.
Verônica – psicóloga da UFPE Medicina-Agreste

“Quando chegamos paramentados em uma unidade de saúde, não somos atendidos com respeito.”
Solange Pereira – Mulher de terreiro



Secretaria
de Saúde

Governo do Município de Caruaru



Conclusão

Caruaru é a única cidade do Agreste Pernambucano a ter implementada, desde o ano de 2012, a Política de Atenção à Saúde da população Negra e às Pessoas com Doença Falciforme.

Considerando o caráter transversal das ações de saúde da população negra e o processo de articulação entre as Secretarias e órgãos vinculados à Secretaria Municipal de Saúde e as instâncias do Sistema Único de Saúde - SUS, com vistas à promoção de equidade.

Sendo assim, ocorreram várias conquistas que tem contribuído para uma melhor qualidade de vida da saúde dos caruaruenses, conquistas essas que passamos a expor:

- Implementação da política de Atenção à Saúde da População Negra no Plano Municipal de Saúde, com ações plurianuais, anuais e Relatórios Anuais de Gestão, aprovados pelo Conselho Municipal de Saúde;
- Implantação e implementação de instância municipal de promoção da equidade em saúde da população negra;
- Criação de um comitê para articulação de ações voltadas a esta política;
- Melhoria na qualidade dos sistemas de informação em saúde, por meio da inclusão do quesito cor em todos os instrumentos de coleta de dados adotados pelos serviços públicos, os conveniados ou contratados com o SUS;
- Criação do Perfil Epidemiológico com o Recorte Racial, o qual permitiu a análise a distribuição e os fatores determinantes das enfermidades, danos à saúde e eventos associados à saúde coletiva, propondo medidas específicas de prevenção e controle de doenças, e fornecendo indicadores que serviram de suporte ao planejamento e avaliação das ações de saúde;
- A partir das discussões, palestras e rodas de diálogos, houve o reconhecimento do racismo, das desigualdades étnico-raciais e do racismo institucional como determinantes sociais das condições de saúde, com vistas à promoção da equidade em saúde;
- Inclusão dos temas Racismo e Saúde da População Negra nos processos de formação e educação permanente dos trabalhadores da saúde e no exercício do controle social na saúde, através de discussões com apoiadores institucionais, Agentes de Endemias e Comunitários de Saúde e Gestores de unidades de saúde;



Secretaria
de Saúde



Governo do Município de Caruaru

- Ampliação e fortalecimento da participação dos Movimentos Sociais Negros nas instâncias de controle social das políticas de saúde, em consonância com os princípios da gestão participativa do SUS;
- Incentivo à produção do conhecimento científico e tecnológico em saúde da população negra, através das universidades, ASCES, FAVIP e UFPE.
- Promoção do reconhecimento dos saberes e práticas populares de saúde, incluindo aqueles preservados pelas religiões de matrizes africanas;

Em sendo assim, a população caruaruense, sobretudo a população negra de nossa cidade, possui uma enorme gratidão pela implementação da Política de Saúde da População Negra em Caruaru-PE.